Digitized by the Internet Archive
in 2022 with funding from
Atla

https://archive.org/details/puertoricoevangl3312unse

Puerto Rico Evangélico

"Pro Christo"

JULIO 10 DE 1943.

UN PROTESTANTE ILUSTRE

SIR W. G. S. DOBBIE

Comandante que fué de la isla de Malta, la región más bombardeada del mundo. Dobbie es un ferviente cristiano, y hace poco dió este testimonio: "No puedo intentar la descripción de lo que debo al Señor Jesucristo ni lo que ha significado para mí durante toda mi carrera militar." Esta clase de hombres es la que el mundo necesita para salvarse.

DE TODAS PARTES

DE UN PASTOR EN PRISION

Del libro "I Was in Prison: Letters from Germany Pastors":

"Fué sin duda para ustedes un golpe terrible cuando, al regreso de una excursión escolar, se encontraron con que vuestro padre había sido llevado al campamento de concentración. Y yo estaba también terriblemente agobiado al pensar en ustedes tres, especialmente en el pobre B, quien lloró tanto. Pero ustedes no tienen porque agobiarse, porque ustedes saben muy bien que vuestro padre no ha hecho nada malo, y que no es otra cosa que un soldado en la dura pelea que la Iglesia de Cristo tiene que sostener hoy, una lucha por su Mensaje, por la libertad de la predicación y por su misma existencia. Esto quiere decir que todo ha sido por la Causa de Dios. Debemos dar gracias porque, del mismo modo que hace cien años vuestros bisabuelos se portaron valientes defendiendo el Evangelilo, nosotros también tenemos una vez más la oportunidad de hacer nuestra parte donde la gloria de Dios está en peligro, y la justicia sobre la tierra..."

MAGIA NEGRA

De un número reciente del "World Dominion" traducimos:

"Esta práctica diabólica prevalece todavía entre los indios del Chaco argentino, y es tan poderosa, que algunos cristianos han sido seducidos por ella. No es un culto nuevo, sino uno que ha estado en suspenso par varios años. Como pertenece a los poderes de las tinieblas, se lleva a cabo en las sombras de la noche. La muchedumbre, compuesta de curiosos y enfermos, se reúne alrededor de una cabaña, en tensa expectación. El médico-brujo se esfuerza por "sacar de la tierra a Dios", citando sus mismas palabras. Este "dios" habla a los allí reunidos, y tiene el poder de curar: avisa y a la vez amonesta en cuanto al futuro.

"El "dios" puede estar delante del grupo vestido de negro o de blanco, o puede permanecer oculto en un rincón de la cabaña y desde allí balbucear su discurso y sus ruidos guturales incomprensibles. Pueden extraerse de los enfermos grandes y numerosas culebras durante la ceremonia, a las cuales se atribuye la causa de la infección. El precio de éstas es una o más ovejas o cabras, o un pedazo de tela.

"Naturalmente, el estado posterior de estas víctimas del engaño y la brujería es generalmente peor que al principio."

LOS SOLDADOS Y LOS HIMNOS EVANGELICOS

Tomamos de un número atrasado de "Religious Telescope":

"En un número reciente de "Le Christianisme" (revista protestante francesa) aparece la declaración de un soldado católico, que es buen músico, en relación con los himnos evangélicos. Dijo: "El canto de himnos en vuestras iglesias protestantes siempre me llena de profunda emoción. Los católico-romanos de los días de Calvino temían más al canto de los salmos protestantes que a la predicación de Calvino.' Los protestantes franceses acaban de publicar un himnario titulado "Louange at Priere" (Alabanza y Oración.)"

NO HAY ATEOS SOBRE UNA BALSA DE GOMA EN EL OCEANO PACIFICO

Lo que sigue ha sido tomado de uno de nuestros canjes:

"Así dijo un aviador que con sus compañeros cayó en el Océano Pacífico, salvándose todos ellos después de quedar siete días sobre una balsa de goma. Después de seis días el agua se había terminado, y entonces el oficial dijo a sus compañeros: 'Oremos.' ¡El séptimo día llegaron a una isla! Así Dios contesta la oración.

"Dijo el aviador: 'Yo pensaba que era un cristiano antes de entrar al ejército: ahora sé que lo soy. Una cosa me enseñó mi experiencia, y es que no hay lugar para un ateo sobre una balsa de goma en el Océano Pacífico."

DIEZ AÑOS DE PERSECUCION DE LOS JUDIOS

Traducimos de "Missions", edición de abril de 1943:

"Diez años atrás, en marzo de 1943, poco después de subir al poder como canciller Adolfo Hitler, el partido nazi dió principio a su cruzada antisemítica. A través de los siglos desde los días de Faraón hasta ahora, los judíos han experimentado muchas persecuciones amargas, y con toda probabilidad nunca han soportado tan terrible sufrimiento como el recibido durante la última década. En cada país conquistado por Alemania ha seguido la misma cruel persecución. Prontamente después de la ocupación nazi de Francia, fueron introducidas las Leyes Nuremberg. Después de proclamar un vasto y nuevo programa legislativo, no hay derechos civiles para ningún judío en Francia. Sólo pueden esperar que las medidas de exterminación al por mayor llevadas a cabo en Polonia no serán repetidas en Francia.

"Hace diez años había en Alemania unos 600,000 judíos. Actualmente se informan menos de 60,000. Los 170,000 de Checoeslovaquia se han reducido a 35,000. En 1939 se estimaba que había en Polonia 3,000,000 de judíos. Tres años de deportaciones en masa, raciones limitadísimas, negación deliberada de alimentos y matanzas completas, si las historias increíbles que nos vienen de Polonia tienen algo de verdad, han reducido el total de la población judía a menos de 2,000,000. La cantidad de judíos muertos en Europa desde el entronizamiento del nazismo, es cosa que nadie puede ni aún aproximadamente calcular. Un artículo que aparece en "The New Republican" estima las muertes de judíos en 2,000,000."

PUERTO RICO EVANGELICO

Afiliado a la Asociación de Iglesias Evangélicas de Puerto Rico

Organo Oficial en Puerto Rico de las iglesias Bautistas, Discípulos de Cristo, Evangélica Unida de Puerto Rico, Metodista y Presbiteriana.

Director: M. E. Martínez.

Administrador: Moisés Castillo.

Editor: "Puerto Rico Evangélico, Inc."

Precio de suscripción. Pago Adelantado:

Dentro de la Unión Postal, $1.00 al año
En los demás países..... $1.50 al año

Entered as second-class matter July 10,1912, at the office at Ponce, P. R., under the act of March 8, 1879. Acceptance for mailing at the special rate of postage provided for in section 1108. Act of october 8, 1917.

Toda la correspondencia que tenga relación con la administración debe ser dirigida al Administrador, y la que se refiera a la Dirección, se enviará al Director, apartado 1707, Ponce, Puerto Rico.

Puerto Rico Evangélico

QUINCENARIO DE RELIGION, EDUCACION Y SOCIOLOGIA

"He sido puesto para la defensa del Evangelio." Filipenses 1:17

Año XXXIII. Ponce, P. R., Julio 10 de 1943. Número 1.

Cumplimos Treinta y dos Años

MIRANDO AL PORVENIR

EDITORIAL

CON ESTE número "Puerto Rico Evangélico" comienza su trigésimotercer año de vida. Vida repleta de aventuras a través del camino del tiempo, en busca del vellocino de oro, de lo más preciado, de lo que representa valores permanentes. Como el barco que navega por mares desconocidos, a lo Colón y a lo Magallanes, ha tenido que afrontar la tormenta en más de una ocasión y la contrariedad de humanos quisquillosos y faltos de comprensión.

Pero aquí estamos. Detrás quedan las derrotas y los triunfos, los días nublados y los días de sol, los enemigos que nos atacaron y los amigos que en toda ocasión nos dieron la palabra de aliento. Estos, los amigos y los enemigos, siempre estarán con nosotros, para hacer la obra en que cada uno es especialista. Pero aquí estamos, repetimos. No tenemos rencor para nadie; simplemente, no podemos tenerlo. Para todos nuestro amor, nuestra simpatía, porque al hacerlo así estamos viviendo los motivos para los cuales se fundó esta empresa.

Estamos parados al principio de un nuevo año, cara al sol. No nos interesa por dónde se pone; lo que queremos es verle nacer de nuevo, en este año treinta y tres, con un nuevo resplandor, con un nuevo vigor, con un nuevo significado. Si hemos asistido o estamos asistiendo a la puesta del sol político del mundo en medio de oscuros nubarrones, de truenos y tempestades, tenemos derecho a esperar esa nueva aurora benéfica, apacible y dulce, que siempre viene después de los cataclismos. Lo que sucede en el orden natural y físico se reproduce en el orden humano y de las ideas. Por eso la fe vive, con base certísima, porque el universo todo nos ayuda a esperar y confiar.

Una ojeada a todos lados nos ayudará en la tarea que tenemos por delante. Se nos ha dicho a veces que estamos arando en el mar y sembrando en el Sahara. Podrá parecer verdad esta afirmación cuando se esperan resultados inmediatos y cosecha abundante. Mas no es así para el que trabaja al lado de Aquel que no ha conocido el fracaso, el que no tiene prisa en la creación de sus mundos y sus sistemas solares. Nosotros, criaturas de un día, hoy cultivamos la tierra, y al día siguiente nos levantamos esperando coger el grano lleno y maduro. La sensación de apuro, de velocidad, nos agobia; y por esta misma manía de querer obtener resultados inmediatos, perdemos las grandes siembras y las grandes cosechas que duran por la eternidad. "Puerto Rico Evangélico" no tiene prisa. No persigue la edificación de un bohío, sino la construcción de un palacio. No construye para un día, sino para el tiempo. Tiene fe suficiente para esperar en que el mar dé fruto y el Sahara se llene de gavillas doradas, repletas, abundantes de trigo. El tiempo vale solamente para aquellos que lo interpretan en términos de justicia, de amor, de servicio, sin mucha preocupación por los minutos y las horas.

Aunque es cierto que una mirada al pasado se nos impregna de descontento, con todo lo malo que el pasado contenga, no hay justificación total para el pesimismo. Una luz, aunque tenue y vacilante, brilla aquí y allá. La religión de la esperanza resurge en Rusia, en Alemania, en Polonia, en los Balkanes, en Francia, en todas par-

22251

tes. En mitad del Pacífico, un náufrago declara que no hay lugar para ateos en una balsa rodeada de agua por todos lados. Y los ateos parece que se acaban bajo el impacto de las bombas o en el solitario abandono de los mares.

Si es cierto que la fe surgió por primera vez en el hombre en su lucha contra los elementos desencadenados—las inundaciones, los hielos, las tempestades y las fieras— no es menos cierto que la religión **continúa** o resurge en el recrudecimiento de condiciones semejantes, agravadas por la perversidad del hombre. La vida plácida de la humanidad durante los últimos años, ese abandono pecaminoso al vaivén de los placeres de la carne que llegó a saturar la vida social de todos los pueblos, ha sido sacudido violentamente, con su natural reacción. Los hombres y los pueblos comienzan a despertar de un sueño que parecía feliz y seguro, a la realidad de la vida: de una vida que se estrella contra el pavimento duro e inmisericorde del odio y de la guerra. Todo el mundo hoy quiere salir cuanto antes de este estado de cosas para retornar, no al mundo abandonado por necesidad en el ayer, sino a un mundo nuevo, a un mundo que haga imposible la tragedia del momento actual.

La mirada que damos hacia atrás, pues, está preñada de esperanzas. Hay un grito, un clamor universal, por llegar pronto al mañana, al nuevo mañana. Nuestra mirada al futuro no puede ser sino optimista. Mirada creyente y confiada. Por todas partes los hombres y las mujeres se preparan para saludar al nuevo día y contribuir a su novedad con todas las ansias de sus espíritus. Las palas y los picos se están preparando ya para dar comienzo a la gigantesca reconstrucción del mundo. Los grandes estadistas, con la visión clara del nuevo orden, comienzan a trazar las líneas de lo que será una nueva constitución de naciones, en el ancho y noble concepto de una familia de pueblos. Los expertos economistas se han reunido para hacer los planes de la post guerra, de manera que se asegure pan y trabajo para todos los hombres. La Iglesia no se queda atrás en esta agitación noble y bienhechora, y estudia la manera de colaborar mejor, dentro de sus vastas actividades y recursos, a la salvación de un mundo "desordenado y vacío", según la expresión clásica del Génesis.

"Puerto Rico Evangélico" ha captado el panorama que empieza a dibujarse en la lejanía, y se apresura a entrar en él con sus valores espirituales y culturales. Aunque humilde y sencillo, tiene algo que ofrecer, y ese **algo** lo ofrece en el nombre de Aquel que lo inspira y bendice. Su campo especial es Puerto Rico, y a Puerto Rico, la patria amada, dará sus alientos y su servicio. Con la renovación del mundo, anhela ver una Patria mejor, más noble, más digna, más espiritual, en una palabra, MAS CRISTIANA.

❀

RELIGION Y CIENCIA

Por Athalicio Pithan.

De cuando en cuando se oye decir que la religión y la ciencia no se adunan, que un abismo las separa cada vez más.

Grande número de los que así piensan, tornándose refractarios a las eternas verdades espirituales, no han conocido la ciencia humana sino superficialmente. Son los que no conocen la confesión del insigne filósofo inglés Bacón, de alcance profundísimo y que dice así: "Quien prueba la ciencia apenas si en la superficie, tiende a apartarse de Dios; pero quien la sorbe a grandes tragos, encontrará a Dios en el fondo.

La ciencia puede, con efecto, determinar las leyes que rigen la materia, el curso de los astros, y, hasta cierto punto, el comportamiento humano. Pero no puede explicar el origen de esa materia, ni el significado de la eternidad, ni la grandeza y el orden del mundo y del misterio de la vida. Sólo hay una explicación razonable para los supremos problemas del espíritu del hombre, y esa explicación es Dios.

Es consolador percatarse de que casi la mayoría de los sabios modernos han sido hombres creyentes, inteligencias escudadas por la idea del Dios creador, fuente de la vida y sustentáculo del mundo. Matemáticos como Newton, físicos como Sir Oliver Lodge, astrónomos como Flammarión, sabios como Edison, jurisconsultos como Ruy Barbosa y una pléyade brillantes de artistas, músicos, pintores, escultores y poetas—todos ellos —han vivido inspirados e iluminados por la visión de Dios.

(Envío del Comité de Cooperación en la América Latina.)

¿En qué Puede Creer una Persona en la Actualidad?

Por E. Stanley Jones.

(Traducido por la profesora Srta. Carmen Gómez Tejera, de la Universidad de Puerto Rico, de un artículo de la Revista "Journal of the National Education Association", diciembre de 1942.)

(Continuación)

La ciencia por un lado y la religión por otro, nos presentan un universo dividido. ¿Podrían unirse? Creo que sí, porque ambas se complementan y se necesitan mutuamente. La ciencia es poder, pero no nos dice cómo debemos usar ese poder. Los poderes de la ciencia son moralmente neutrales y se pueden usar para la reconstrucción o la ruina. Un viajero admiraba una vez las maravillas de la ciencia en una catedral europea. Al mirar hacia el techo, vió una abertura producida por una granada. Señaló hacia ella y dijo: "Eso también es ciencia."

Necesitamos una nueva actitud que sostenga el poder de la ciencia. Dadnos dos cosas y podremos reconstruir el mundo: la técnica científica y el espíritu vital de la religión—el amor de Dios y el amor al hombre—, que dirija esa técnica hacia la reconstrucción de la humanidad. Nuestra generación ha fracasado en unir la ciencia y la religión. Es posible que la nueva generación pueda realizar esa unión. Tienen por delante la labor más grande confiada jamás a la juventud. Vosotros, los maestros de esa nueva generación, tenéis la gloriosa posibilidad de guiarlos a llevar a cabo lo que nuestra generación no pudo lograr.

La ciencia necesita de la religión y la religión necesita de la ciencia. La religión puede dar a la ciencia un nuevo espíritu. La ciencia puede dar a la religión un nuevo método—la experimentación que conduce a la comprobación del conocimiento. Cristo no le imponía su doctrina al hombre diciéndole: Cree o serás maldito.—El le decía con dulzura:—Sígueme. El hombre lo seguía sin esfuerzo y sus conclusiones eran el resultado del conocimiento verificado en el reino de los valores.

El método científico tiene cinco aspectos: plantear el problema, seleccionar la mejor hipótesis relativa al problema, experimentar con esta hipótesis, verificarla ampliamente, y exponer con humildad y sencillez los resultados obtenidos.

Apliquemos este método al reino de los valores. El primer paso es plantear el problema. El problema es cómo vivir en un universo, que es a todas luces un universo moral. Escojamos luego la mejor hipótesis que satisfaga ese problema vital. Oteemos el horizonte para buscarla. Nos detenemos en Cristo, que es el más alto valor que conocemos. El dice que es nuestro Salvador. Hay sólo un medio de averiguar si eso es cierto. No puede decidirse por argumentación, sino por experimentación. Si es el Salvador, nos salvará ahora. ¿De qué? De la angustia, de la desesperación, de la tiranía, de las pasiones. Probemos a Cristo. Encontraremos que El nos salva precisamente de estos males. Se comprueba a Sí mismo el reino de los valores. Esto no es credulidad, sino conocimiento comprobado.

Los maestros tienen la posibilidad no sólo de impartir información a la nueva generación, sino de transformarla. Si vosotros podéis cultivar en vuestros alumnos esa actitud vital, elevarlos hasta el nivel donde se efectúan las grandes decisiones de la vida, a base de voluntad y amor—, entonces estaréis echando los cimientos de una civilización que soportará los rigores de lo futuro. La estructura total de la vida descansa sobre esa cosa imponderable que llamamos carácter. Si falla el carácter, falla la confianza; si ésta fracasa, fracasa el mundo. El factor vital más eficaz para remodelar y sostener el carácter es el ejemplo de "aquella vida luminosa cuyo fulgor no apagarán los siglos." (Estas últimas palabras son de J. E. Rodó.)

IDOLOS ROTOS

Cuando el sultán Mahamud, el conquistador de la India, llegó a la ciudad de Gujerat, sus soldados comenzaron a destruir cuantos ídolos encontraban.

Había un ídolo de quince pies de altura que los bramanes tenían gran deseo de salvar.

—Dejadnos siquiera éste, señor—rogaban los sacerdotes y los devotos al conquistador.

—No ha de quedar ni uno—respondió.

La negativa no acalló los ruegos de aquellos fanáticos.

Por fin, el caudillo musulmán descargó un golpe sobre la cabeza del ídolo, que lo hizo astillas.

Entonces salió rodando un montón de joyas, de perlas, rubíes y diamantes de incalculable valor. El ídolo era antiquísimo, y los devotos habían traído sus presentes durante muchas generaciones, introduciéndolos por la boca de la imagen.

Demoled vuestros ídolos sin consideración, y grandes riquezas lloverán sobre vuestras almas.

DISCURSO DE GRADUACION

Por Pedro Juan Labarthe.

Me ha tocado un honor inesperado, el substituir al senador José A. Balseiro en el discurso de graduación de la clase de 1943 de la Escuela Superior de Bayamón. Tal vez si esto hubiera sucedido en otra escuela me hubiera negado a hablar, pues no me gusta substituir a nadie y menos quince minutos antes de la celebración. Pero se trataba de mis muchachos, de los muchachos a quienes hace cuatro años empecé a enseñarles español y francés. Yo no podía negarme a decirles o a repetirles mis consejos, ya que sabrán de memoria mis cantaletas de viejo. Les he visto crecer. ¡Y cómo han crecido! Recuerdo a Carmen Iris Morales, una palomita asustadiza en su primer año de **High.** Recuerdo a Consuelito Palacios, siempre risueña dentro de su timidez. Recuerdo a Frank Rosado, tratando de ser un gran actor de teatro; a Gilberto Miranda, que quiso ser un Lou Gehring; a Santiago Cruz, que quiso ser un Robert Taylor en Hollywood; a Alma Rosabal, que quiso ser una trágica Greta Garbo; y así de todos podría decir algo. Asustadizos venían de la escuela elemental a la escuela superior para codearse con los jóvenes **seniors** que se creen siempre dueños de la escuela. Hoy mis queridos discípulos de hace cuatro años ya son esbeltas y preparadas señoritas y apuestos y elegantes caballeros. Se repite la historia. Asustadizos entrarán algunos como "frescos" a la Universidad y otros a los empleos que piensan tomar. Asustadizos entrarán en un mundo de responsabilidades. Ya no son los niñitos de doce o trece años. Ya son señoritas y jovencitos a quienes se les exige, por su preparación, una actitud distinta ante el mundo. Ese diploma de cuatro años significa mucho. A ese diploma se le exige mucho, y hay que honrar ese diploma que van a recibir. Los puestos, los empleos, las profesiones exigen al hombre actitudes, comportamientos dignos de los empleos, de las profesiones. Se vería ridículo ver a un padre cura bailando una rumbita en "Tres Palmas." Todo el mundo protestaría del alegre padre cura. Un alcalde estaría fuera de lugar en el Barrio Hollywood, y se vería muy mal que uno de nosotros, maestros, nos diéramos de trompadas con algún callejero en una plaza pública. Así se verá muy mal que uno de estos jóvenes, actuando como un analfabeto, gritando cuando discute, usando palabras soeces o andando mal acompañado o tirando pedradas a las vidrieras o destrozando reputaciones de hombres y mujeres dignos de la comunidad. Al joven de Cuarto Año se le exige modales y vocabulario digno de los libros que calentaron sus manos. Saber conducirse no sólo bien en los casinos e iglesias, sino en la calle y a plena luz del sol. Y no sólo a plena luz del sol, sino en la intimidad por la satisfacción propia de saberse caballero y dama. Ser sólo caballero o dama frente a los compañeros es ser caballero o dama falsamente. Nosotros no nos bañamos para que lo sepan los que nos vean; nos bañamos, nos aseamos para el gozo íntimo, sabiendo que estamos limpios. Esa es la actitud que todos debemos tener. Es más, yo doy más valor a la intimidad que a la hipócrita apariencia.

Sí, jóvenes, discípulos, hijos míos por cuatro años, esa es la actitud que deben ustedes asumir. Eso es lo que les pide el diploma de Cuarto Año: limpieza de mente, limpieza de acción, limpieza de cuerpo. Si actúan de otro modo, serán ustedes indignos del diploma, de los cuatro años que pasaron por nuestro plantel. Su manera de proceder nos pondrá a nosotros los maestros, o en un pedestal, o nos lanzará al polvo, al lodo. Ustedes son nuestros embajadores en la Universidad, y más que en la Universidad, en el mundo grande y ancho. Ustedes son los embajadores de sus hogares. Líbrense de recostarse sobre los nombres ilustres de sus padres o tíos o primos. Es actitud muy portorriqueña ésa de decir: "Soy hijo de don Fulano, mi padre es doctor, mi tío es alcalde, mi primo es coronel, o mi abuelo es capitán." ¿Estarán ustedes honrando a esos padres, tíos, primos o abuelos, o están ustedes deshonrando a esos ilustres parientes? Tal vez el hijo de una sirvienta, de una tabaquera, de un misionero o de un mal pagado maestro de escuela, se estará conduciendo mejor en el mundo. No es el apetito lo que cuenta. Es la actitud de ustedes.

Hay hijos de hombres muy dignos en la comunidad que se portan como bandidos, aprovechándose del linaje para abusar en el pueblo. Hay hijos de padres pobres que están ellos dando brillo a sus apellidos de linaje no azul. Recuerdo siempre las ricas palabras del gran filósofo francés Rousseau: "Mi familia empieza conmigo." Dichoso el padre rico, honrado y venerable que tiene un hijo que sigue prestigiando el apellido del abuelo. Desgraciado el padre que tiene un hijo que enloda el nombre de familia. Dichoso el padre tabaquero que tiene un hijo que da brillo a su nombre. El mundo de los negocios será suyo.

Hoy no cuenta el dinero. Hoy cuenta la inteligencia. Nuestro primer honor este año, como el del año pasado, ha caído sobre una niña pobre. Alcemos la copa de nuestro corazón y brindemos por ella. Ella prestigia la clase pobre obrera de

Puerto Rico. Así sucedió el año pasado con el otro primer honor, Irma Pedrogo. Amigos, hijos, esto es lo que cuenta. El valor moral, el valor intelectual. Las puertas del mundo están abiertas para todos ustedes si saben conducirse bien. Sean aristócratas en sus actitudes. Aristocracia en el sentido etimológico griego de la palabra: la mejor clase. Afánense por ser líderes en un grupo reducido de intelectuales y no líderes en un grupo grande de truhanes o descastados sociales. Los truhanes darán por su popularidad en las cárceles. Ellos serán la ruina de nuestro pueblo. A ustedes lo que les debe preocupar es la opinión que den de ustedes los pocos hombres y mujeres de valor. Son esos hombres y mujeres de valor los que les darán a ustedes puestos en la comunidad. No busquen el aplauso ruidoso de las masas moronas, mediocres y viles. Los grandes hombres no han sido populares entre las medianías. Han sido aplaudidos por un grupo de calidad y no de cantidad.

Los pueblos se miden por la mayor o menor cantidad de hombres ilustres que hayan nacido en sus campos. Puerto Rico ha estado huérfano de grandes cantidades de hombres ilustres por su pequeñez, pero los pocos que ha dado, han dado prestigio. Hoy buscamos entre ustedes los futuros portorriqueños que nos pongan a la par con las grandes naciones. A ver si ya que los ví hace cuatro años tímidos entrar al primer año de la Escuela Superior, los vea dentro de quince años entrar a las grandes asambleas de problemas intelectuales, allí representando a su Puerto Rico entrañable, a su Puerto Rico como nación digna. Puerto Rico será lo que ustedes quieran que sea, o una isla llena de mediocres e indignos hijos de una colonia, o una isla, una nación digna como las naciones civilizadas. No es cosa de dejar al otro hacer su parte por Puerto Rico, es cosa de que cada uno haga su parte honrada, sincera y limpiamente. En ese Puerto Rico que esperamos que brille como una nación civilizada. No queremos chillones, matones, ni gentuza; queremos hombres y mujeres que prestigien a nuestra raza, a nuestras tradiciones. Aquellos que traicionen nuestro ilustre nombre echarlos al mar Pacífico, porque en el Atlántico se ha confeccionado una Carta magna para los pueblos libres y civilizados. Puerto Rico está en el Atlántico y son gente con el espíritu del Atlántico lo que queremos aquí. De ustedes depende, nobles hijos míos por cuatro años.

Hoy no les digo "hasta el año que viene," como en años anteriores, hoy les digo "Adiós." ¡Que Dios me los bendiga por el mundo, que Dios me los guíe y sepan honrar a sus padres, a sus maestros y a su patria!

(Pronunciado el 26 de mayo, 1943, en la Alta Escuela de Bayamón con mativo de los ejercicios de graduación.)

El Llamamiento de Jesús a la Juventud

Texto: "Venid en pos de Mí, y os haré pescadores de hombres."—Marcos 1:17.

"Venid en pos de Mí," dice Jesús a la vida joven. Esa fué su invitación en el pasado, voz que oyó un grupo de jóvenes, que llegó a ser famoso. Jesús se dirige especialmente a la juventud. Porque el mejor tiempo para seguir a Jesús es la primavera de la vida, los primeros años de la existencia. Esos son también los años en que se adentra por caminos peligrosos la juventud. Los viejos pecadores de hoy empezaron su malhadada carrera en la adolescencia. Dijo alguien: "Es una triste y universal experiencia que la vida del pródigo principia en la juventud. La policía de las grandes ciudades testifica que todas las carreras criminales han sido iniciadas entre las edades de trece a veinte años." Anoche ví dos pares de jóvenes en el sendero de la perdición; llevaban una botella de licor embriagante y buscaban un sitio de baile. Niños y niñas todavía pusieron sus pies en la senda resbaladiza. Es mucho mejor oir el llamamiento de Jesús temprano en la vida. Hay peligro en el mundo, mucho peligro, y el amable Maestro quiere librarnos de ese peligro. Las fuentes de la vida pueden ser envenenadas en su comienzo, ¡qué horroroso será todo el porvenir! Por eso llama hoy Jesús a la juventud. Esta ha de seguir a Cristo o al mundo. Hay que elegir, y hay que saber elegir. ¿Quién no sabe que el mundo proporcionará sólo desgracia y dolor? ¿Quién no sabe que sólo amando y contemplando y siguiendo a Jesús es que se alcanza la bondad de carácter que nos hace verdaderos hombres? Porque no es grande el que vence en la guerra o el que se eleva pisoteando los derechos ajenos. Es grande el que llega a ser semejante a Jesús, puro y misericordioso, y que sabe sacrificarse por sus semejantes. A adquirir esa clase de grandeza os llama hoy el divino Salvador.

Jóvenes, podéis escoger hoy entre Cristo y el mundo. El joven rico del Evangelio rechazó a Cristo y se quedó con sus riquezas materiales. Pero recordad que el mundo os ofrece una efímera plenitud, y os exige, en cambio, una consagración completa. Con sus encantos y con sus crueles métodos os hará exprimir la existencia y vaciarla hasta que no quede nada bueno. Empero Cristo no quita, da; no exprime, llena. La vida mundana será al fin un depósito vacío, una cáscara seca. En cambio, la vida del santo y fiel seguidor de Jesús será más amplia, más rica y más fecunda cada día. Cristo tiene derecho a exigir esa consagración que reclama el mundo. América os pide hoy una consagración total. América necesita hoy todo el valor y la fuerza de la juventud. En su

gran esfuerzo para derrotar a las naciones agresivas, que quieren imponer su despotismo sobre todos, América pide la colaboración inteligente y fuerte de la juventud. Es cobarde el que rehuye el llamamiento de la patria. La juventud está dejando todo para servir a la causa de la humanidad. Eso era lo que podía esperarse de la juventud. Y su esfuerzo, su sacrificio, salvará a América y al mundo para la libertad y la civilización. Un llamamiento semejante nos hace Jesús, para que, olvidando todo, nos enlistemos en su ejército de salvación. En El están las oportunidades y las posibilidades de triunfo. La reconstrucción del mundo después de la actual hecatombe, deberá ser espiritual, y estará encomendada a los hombros de los jóvenes que han sabido captar el ideal y el sentir del Maestro. Tened presente que sirve mejor a la patria el que sigue más de cerca a Jesús; que las almas necesitan no sólo materiales posesiones, sino valores espirituales, y que el que esté espiritualmente preparado será el llamado a ejecutar esa colosal tarea.

"Venid en pos de Mí, y os haré pescadores de hombres," esto es, seréis los que en el nombre de Cristo guiaréis a la humanidad a través de los caminos del reino de los cielos. Cristo se propone nada menos que el establecimiento de un mundo nuevo, y ha de principiar con los jóvenes, y llegar así a todos los corazones. El mundo hasta la fecha ha estado funcionando sobre fundamentos faltos de cristianismo. Han imperado el egoísmo, el capitalismo, el divorcio entre lo espiritual y lo secular y se ha visto con impasibilidad el predominio de la injusticia, la esplotación y la esclavitud. Cristo ha anunciado el establecimiento de un mundo nuevo en el cual impereen el amor, la justicia, la igualdad, la fe y la reverencia. A colaborar en el establecimiento de un mundo nuevo en el cual impere el amor, la justicia, la igualdad, la fe y la reverencia. A colaborar en el establecimiento de ese reino os llama hoy Jesús. Y es necesario seguirle seria y realmente. Los viejos fundamentos de la impiedad están deshechos. El gran Kagawa ha dicho: "Aunque las razas blancas crean en el Cristianismo, no están creyendo en el verdadero Cristianismo. Su Cristianismo es de palabras solamente. El Sermón del Monte no ha sido nunca practicado por las naciones europeas. Las naciones deben seguir los principios de Cristo, y sólo siguiendo esos principios, con el Evangelio del perdón y mutua ayuda, podremos formar una verdadera sociedad en la república del mundo." Hasta aquí el emimente creyente oriental. La vida verdadera es posible sólo en el ambiente espiritual del reino de Dios. En ambiente diferente aparece prontamente la muerte. Cristo nos da la vida en abundancia, la verdadera vida, la que no es orgía y profanación, sino servicio y comunión con Dios. Jesús la llama la vida eterna, en contraste con esa otra vida tonta que prefiere la ceguedad humana.

Notemos, finalmente, que Cristo nos llama a seguirle a El, no a una idea, o a un sistema de lo que sea. Reclama lealtad a El. Por eso tiene este llamamiento características de eternidad. El sistema totalitario puede darnos aquí una ilustración para entender lo que el Maestro quiere decirnos. "La esencia del cristianismo", dice Karl Heim, "no radica en una filosofía o en un sistema de doctrina, ni en una ética, sino en una PERSONA." "Si esto es verdad" dice alguien comentando esas palabras, "el mundo está hoy quizás mejor preparado para una comprensión del cristianismo de lo que lo ha estado durante siglos, porque estos recientes años han visto cómo lealtades humanas hacia meras ideas se han ido transformando en lealtades a personajes representativos de vidas vivientes." En este orden, el nacismo es lealtad a una persona, a Hitler, y ciegamente le obedece. Una lealtad semejante demanda Jesús. Mientras que la juventud alemana obedece a un tirano, la juventud cristiana sabe que sigue al más humano de los héroes, al más justo y al más santo. Por eso exclama Jesús: "Venid en pos de Mí." He ahí el ideal, he ahí la vida, he ahí la meta, he ahí el camino a la conquista de todo lo que vale y permanece. Joven que me escuchas, ¿le seguirás?

J. Espada Marrero.

(Plática radiada por la Estación W. P. A. B, Ponce.)

❀

"REFLEXION"

Si yo a mi juventud perdí cual necio,
la salud de mi cuerpo por mundano,
es justo, Señor, que ahora el desprecio
yo obtenga de todo ser humano.

Es justo, Señor, y aun más recio
es el castigo que merece mi pecado
porque tuve de mi vida poco aprecio
al darla al vicio ruin como un malvado.

Y si yo no cuidé de esa materia
que compone mi cuerpo hoy desgastado,
de estar como estoy, en la miseria,
soy merecedor, Señor, por mi pecado.

Es justo, Señor, que como un paria
yo ande por los mundos del olvido,
sin hallar una mano hospitalaria
que alivio de a mi cuerpo adolorido.

Mas, hoy, que contrito y humillado
de mi pecado estoy arrepentido,
quiero olvidar de mi mente ese pasado
y obtener tu perdón inmerecido.

José Meléndez Figueroa.

SECCION POETICA

CAYO EN LA LUCHA

(En la muerte de Gumersindo Torres, pastor de cuatro iglesias).

†

Se entregó a Cristo cuando oyó la historia
que el Evangelio en sencillez nos dice;
cautivo el corazón, buscó la gloria
del servicio constante, y fué felice.

Fiel en la iglesia que le dió en su seno
alimento, calor, visión, idea,
fué modelo de todos, fué muy bueno,
y optimista y activo en su tarea.

Abrió los brazos y estrechó a las almas;
abrió la boca y predicó al Señor;
no anduvo en pos de lauros ni de palmas,
ni fué del mundo un torpe servidor.

Con las antorchas de la vida ardiendo,
por fe tomando los trofeos divinos,
como un nuevo cruzado fué diciendo
las nuevas de Jesús por los caminos.

Armado caballero, fué su espada
la Santa Biblia, y la fe su escudo;
cabalgando afanoso en su jornada,
a otras comarcas acercarse pudo.

Su amplia mirada rebasó fronteras;
era de todos en su noble empeño;
de Cristo quería izar diez mil banderas
en diez mil picos de su lar riqueño.

Y cuando ve mejor la eterna causa,
y se halla en el fragor de su combate,
de sí olvidado, y sin pensar en pausa,
la aleve parca sin piedad le abate.

¡Rodó por el abismo el gran soldado!
¡Para siempre se ha ido el misionero!
¡Huérfanas, cuantas almas se han quedado!
¡Esperando su vuelta, el barrio entero!

¡Congregaos y llorad! ¡No! ¡No! ¡Victoria!
Fieles de la montaña, congregaos
y alzad un monumento a su memoria,
y en él llorando aún regocijaos.

¡En su recuerdo construid un templo
en el repecho de la azul montaña,
y siguiendo sus pasos y su ejemplo,
continuad con la Biblia su campaña!

J. Espada Marrero.

A 24 de octubre de 1942.

FRATERNIDAD

Lema: Ama a tu prójimo como a ti mismo.

A cada ser que cruce tu camino
dile: yo soy tu hermano.

Toma mi corazón, toma mi sangre,
eslabona mi brazo con tu brazo,
y que tu pena viva con mi pena
y tu entusiasmo colme mi entusiasmo.

La vida es baja si se envuelve en odio,
pero es excelsa si se vive amando.

A cada ser que cruce tu camino
dile: yo soy tu hermano.

Yo he sido hecho para hacer contigo
la dicha de ambos;
y por ti enaltecer mi propia vida
y darla, si preciso, en holocausto.

Yo he sido hecho para dar consuelo,
y mi filosofía es no hacer daño,
abrir mi corazón a lo infinito
y prodigarme a chorros como un cántaro.

La vida es baja si se envuelve en odio,
pero es excelsa si se vive amando.

Ama, que ese es el júbilo supremo,
que tu pozo de amor nunca esté exhausto,
y si alguno te hiere con inquina
dale aroma de ensueño, como el sándalo.

Ama, sin que te importe a quien es que amas,
ama al bueno y al malo,
que el malo también llega a hacerse bueno
por el conjuro de un cultivo sabio.

Que el fuego del amor y la belleza
purifique tu espíritu y tu barro;
que el dolor de tu prójimo sea el tuyo
y lluevan esperanzas a tu paso.

El amor es la fuerza milagrosa
que mueve al hombre a transformarse en santo.

A cada ser que cruce tu camino
dile: yo soy tu hermano.

A. M. Ygartúa.

SIGO A TI

Hasta hoy no sabía Cristo mío
Porqué diste tu vida en una cruz.
Era pequeña y cuando uno es niña
No sabe qué es tiniebla ni que es luz.

Mas hoy que comprendí tu sacrificio,
Al derramar tu sangre para mí,
Quiero elevarte el corazón contrito
Para servir por siempre sólo a Tí.

Lydia E. Díaz.

CULTURA ESPIRITUAL

¿SERA NUEVO O PARCHADO?

Se nos cuenta de un constructor de barcos de poco calado, que era muy honrado, fiel en sus trabajos y orgulloso de su habilidad, pues al construír un barco o remendarlo, lo examinaba cuidadosamente y si encontraba algún punto débil, lo dejaba perfectamente reforzado.

Este hombre era uno de aquellos que tenía el convencimiento de que era su deber y privilegio hacer lo mejor posible en cumplir con sus trabajos, en observar una conducta intachable tanto en su vida privada como en sus relaciones con los demás. Igualmente, tenía la creencia de que mediante sus buenas obras y esta clase de vida ideal, sería agradable a Dios y, efectivamente, a los ojos del mundo y sus compatriotas, era un buen hombre.

Sucedió que cierto día, al encontrarse a la orilla de un lago, contemplaba uno de los buques que había compuesto en su astillero, el cual navegaba reluciente, recién pintado. En esos momentos se le acercó un amigo creyente, y después de saludarse, entablaron el siguiente diálogo:

—Veo, amigo, que está contemplando un hermoso buque nuevo.

—No—contestó nuestro amigo—no es nuevo, solamente remendado.

—Pero parece nuevo. La pintura es nueva y no alcanzo a ver ningún remiendo.

—¡Ah!, contestó el armador, cierto es, pero yo sé que es un buque reconstruído, porque lo he hecho yo mismo. A usted le parece un barco nuevo, pero no se le puede llamar nuevo a un buque parchado.

—Cierto es—contestó el otro, y luego añadió:—Lo que me hace pensar en que de la misma manera, no se puede llamar a un hombre pecaminoso, por bien compuesto que esté por sus buenas obras, un nuevo hombre, una nueva criatura en Jesucristo. Es menester nacer de nuevo, como Jesu-Cristo le dijo a Nicodemo, pues ninguna persona, por mejorar su carácter, puede cambiarlo; sólo Dios puede hacer esto.

El resultado de esta pequeña y aparentemente insignificante conversación, mediante el poder del Espíritu Santo, abrió los ojos del armador de barcos, y en lugar de seguir tratando de hacer su paz con Dios mediante sus buenas obras, reconoció su condición de pecador y su incapacidad de hacer algo por sí mismo, y en el acto recibió al Señor Jesucristo como su Salvador personal.

PROMETETE A TI MISMO

1. Ser tan fuerte que nada pueda turbar la paz de tu mente.
2. Hablar a todos de felicidad, salud y prosperidad.
3. Dar la sensación a todos los amigos de que vales algo.
4. Mirar todas las cosas por su lado luminoso y actualizar tu optimismo en realidad.
5. Pensar sólo en lo mejor; trabajar únicamente por lo mejor y esperar únicamente lo mejor.
6. Ser tan justo y tan entusiasta con respecto al éxito de los demás, como lo eres con respecto al tuyo.
7. Olvidar los errores del pasado y concentrar tus energías en las grandes conquistas del futuro.
8. Mantener siempre tu semblante alegre y tener una sonrisa para todo ser que a ti se dirija.
9. Emplear el mayor tiempo en la perfección de ti mismo y ninguna en criticar a los demás.
10. Ser demasiado grande para sentir desasociego; demasiado noble para sentir cólera; demasiado fuerte para sentir temor, y demasiado feliz para sentir contrariedad.
11. Tener una buena opinión de ti mismo y proclamarlo así ante el mundo, no con palabras altisonantes, sino con grandes obras.
12. Tener el firme convencimiento de que el mundo está a tu lado mientras te mantengas fiel a lo mejor que hay en ti.
13. Antes de hablar, pensar cuidadosamente si lo que vas a decir es verdadero, bueno y útil; y si no tiene estas tres cualidades, no lo digas.

(Versión del Inglés.)

JUAN WESLY Y EL CANTO

Las direcciones de Juan Wesley para el canto congregacional, publicadas en **La Melodía Sagrada** de 1761, son tan aplicables a las cogregaciones actuales como a las de aquella época. Sus sugestiones son:

1. Aprended estas tonadas antes que otras cualesquiera; luego aprended cuantas podáis.

2 Cantadlas precisamente como están aquí impresas, sin alteraciones ni enmiendas algunas; si ya las aprendisteis de otra manera, desaprendedlas cuanto antes sea posible.

3. Cantad **todos.** Ved que os unáis con la congregación todas las veces posibles. No permitáis que el más mínimo cansancio os impida. Si os es una cruz, alzadla, y se os tornará en bendición.

4 Cantad **vigorosamente** y con buen ánimo. Cuidaos de no cantar como si estuvieran muertos o medio dormidos; elevad la voz con fortaleza. No tengáis más miedo de vuestra voz ni os avergoncéis de que se oiga ahora, más que cuando cantabais las canciones de Satanás.

5 Cantad **modestamente.** No gritéis de modo que se oiga vuestra voz más fuerte y distintamente de las demás voces, para que no destruyáis la armonía; antes procurad unir vuestras voces en una, de manera que haya un solo sonido melodioso.

6 Cantad **a compás.** Sea cual fuere el compás, ved que lo observéis. No andéis delante ni detrás de él; prestad buena atención a las voces directivas y acompañadlas lo más perfectamente posible; cuidaos de no cantar demasiado lento. Este modo arrastrante se está apoderando de todos los perezosos, y ya es tiempo que lo corrijamos y que cantemos todas las tonadas tan ligero como al principio.

7. Sobre todo, cantad **espiritualmente.** Tened presente a Dios en toda palabra que cantéis. Tratad de agradadle a él antes que a vosotros mismos, o a otra criatura alguna. A fin de hacer esto, atended estrictamente al sentido de lo que cantáis, y ved que vuestro corazón no sea distraído por el sonido, sino por que sea ofrecido por Dios continuamente; así será vuestro canto tal que el Señor lo apruebe, y os recompense cuando venga en las nubes del cielo.

(Traducido de "Church Music", por el Prof. Isham E. Reynolds).

EL CUIDADO AMOROSO DE DIOS

Vela y pone sus ojos sobre nosotros. Salmo 34:15-32; 1ª Pedro 3:12.

Está atento a nuestros clamores. Salmo 72:12; 34:15; 1ª Ped. 3:12.

Nos esconde debajo de sus alas. Salmo 17:8; 36:7; 57:1; Mateo 23:37.

Nos sostiene con sus manos. Isaías 41:10-13; Deut. 33:27. **Jonathán.**

MISCELANEAS

ADELA TARRATS: CRISTIANA

La Iglesia Bautista de Ponce celebra el vigésimoquinto aniversario de trabajo evangélico de una santa mujer: Adela Tarrats. Veinticinco años de ardua labor en la causa del Maestro.

Es cosa común adornar el nombre de los homenajeados con el florilegio de epítetos vanos. En esta noche nosotros sólo tenemos un sencillo pero profundo adjetivo para la hermana Tarrats: cristiana.

Y usamos el adjetivo en toda la extensión de su sentido, porque hoy más que nunca es necesario revaluar su glorioso significado. El mundo occidental ha venido usando el vocablo "cristiano" como invariable derivado del término "civilización", y nosotros, los de tradición española, lo hemos usado indebidamente al través de los años como sinónimo de "humano." Pero el devenir histórico nos ha hecho ver, una y mil veces, que ser cristiano es más que ser civilizado, y aún mucho más que poseer personalidad humana.

El cristiano ha venido a ser, en el concepto popular, un sistema de conceptos e ideales impracticables, misteriosamente subjetivo en su contenido, que para poder mantener su posición de prestigio en el pensamiento del hombre, se ha tenido que objetivar en términos de lo tangible "civilizado" o lo realista "humano". Sin embargo, la gloria y el poder del cristianismo no se fundan en subterfugios misteriosos de interpretación; sino en principios claros, serenos, hondos y genuinamente prácticos en la conducta y el desenvolvimiento del hombre.

El valor del mensaje de Jesús no se aquilata a base de su peso filosófico o supra-intelectual, sino a base de su impacto en la conducta y el pensamiento del hombre. San Agustín fué grande, no por haber escrito mucho y cavilado profundamente sobre materias teológicas; fué grande esencialmente porque la luz de Dios iluminó su corazón. Y esa luz, en su caso, se convirtió objetivamente en literatura y pensamiento profundos.

Pero hay muchas maneras en que la luz de Dios se traduce en manifestaciones objetivas en la experiencia cristiana. Y en esta noche, doña Adela Tarrats nos ofrece un ejemplo elocuente. Doña Adela no es mujer de universidad, pero sabe para enseñar a profesores; no ha escrito libros, pero sus 35 años de labor en la Iglesia de Ponce son 25 capítulos de una odisea gloriosa en el nombre del Señor.

Por ser genuinamente cristiana, doña Adela siempre ha sido sencilla y humilde. Nunca ha habido en su mente ansias de poder, de autoridad o de grandeza. Semana tras semana, año tras año, con la Biblia bajo el brazo, caminando humildemente por las calles polvorientas, ha ido en el nombre de Jesús visitando enfermos, consolando a los abatidos, entusiasmando a los desanimados, invitando amigos para la iglesia, en fin, traduciendo objetivamente el impacto de Cristo en su corazón.

Doña Adela Tarrats es una misionera puertorriqueña, genuinamente criolla. Nunca ha estado fuera de Puerto Rico, nunca ha trabajado fuera de Ponce. Pero su espíritu ha visitado las altas mansiones del Reino de Dios. Pobre, enferma a veces, débil de constitución física, nunca ha desfallecido en su lealtad a Jesús y en su llamamiento a la obra de salvación. A veces nos decíamos en Puerto Rico: "Yo no sé cómo doña Adela puede caminar tanto....." Hoy comprendemos: el espíritu de Dios la sustentaba.....

En este simpático aniversario cabe sólo una oración. Una oración sinfónica en la cual el tema salte aquí y allá, entre nuestros ruegos y plegarias de gratitud. Y que el tema-oración que una nuestros pensamientos sea: Señor, bendícela; bendícela, Señor.....

Guillermo Cotto Thorner

AVISO A LOS MINISTROS

Deseamos volver a recordar a todos los compañeros que, para poder prestarles nuestra mayor cooperación en los casos de enfermos que nos sean referidos al Hospital Presbiteriano, necesitamos saber con anticipación el día que dichos pacientes han de venir. Son frecuentes los casos en que el paciente viene sin previo aviso y después que todos los turnos han sido dados. En otros casos, el paciente viene a consultar un especilista en día que éste no tiene consulta en el hospital. Deseamos hacer referencia a la copia del Programa de la Clínica y a la circular que les fueron enviadas a cada compañero el año pasado.

Con motivo de la emergencia, no se pueden atender todos los pacientes que desearían ser tratados en este hospital, y los turnos de consulta han tenido que ser limitados. Cuando se trata de un caso que no es de emergencia, les agradeceremos nos avisen con algunos días de anticipación para separarles el turno. Esto evitaría gastos innecesarios al paciente. El paciente debe estar en el hospital a la hora que se le indique en la cita. Cuando el caso es de emergencia, el paciente puede venir inmediatamente, pero les agradeceríamos que, de ser posible, nos avisen por telégrafo o teléfono antes de salir para el hospital para reservarles el turno el mismo día, y así poderles ayudar mejor.

Angel Luis Seda
Director Trabajo Religioso

ESCUELA SUPERIOR DE LAJAS

Hemos recibido el programa de los ejercicios de graduación de este espléndido plantel de enseñanza superior, que funciona bajo la dirección del Rdo. Diego Rico Soltero, ministro presbiteriano de Lajas.

Al leer el programa de este año, notamos con júbilo que la escuela va creciendo admirablemente, y que constituye para el pueblo de Lajas un motivo de orgullo y bendición. Doce jóvenes se graduan este año, que son doce "esperanzas" para un Puerto Rico y un mundo mejores.

Felicitamos muy sinceramente al compañero Rico Soltero por sus éxitos alcanzados, como también a los jóvenes que han terminado sus estudios de escuela superior.

CINCUENTA AÑOS DE VIDA

Nuestro estimado colega "Estandarte Cristao", de Porto Alegre, Brasil, acaba de celebrar el cincuentenario de su fundación. Apareció por primera vez en 1893, siendo su primer director el señor James W. Morris. Por todos estos años ha ministrado a una comunidad cristiana que aumenta constantemente.

Felicitamos al colega por sus triunfos.

Rdo. Santiago Soto Fontánez

quien en la última colación de grados de nuestra Universidad obtuvo el Bachillerato en Artes especializado en Educación, con altos honores, ocupando el primer puesto en cuanto a índice académico y recibiendo el Premio Pedreira, otorgado al mejor estudiante de literatura puertorriqueña. El Rdo. Soto Fontánez es pastor de la Iglesia Bautista de Barrio Obrero, San Juan, P. R.

HOMENAJE

a los esposos Morton en ocasión de su retiro del Seminario Evangélico de Puerto Rico

Un grupo de amigos y admiradores del profesor Morton y su digna compañera, aprovechamos la ocasión de su retiro del Seminario Evangélico de Puerto Rico para testimoniarles nuestro profundo afecto y reconocimiento por la labor realizada por ambos en Puerto Rico durante su incumbencia como obreros de este alto centro de educación teológica.

El homenaje se llevó a efecto el día 2 de junio corriente en el Seminario y en la Primera Iglesia Bautista de Río Piedras. A las 6:00 P. M. tuvimos una comida fraternal en el **campus** del Seminario. Una nutrida concurrencia se dió cita en dicho acto, disfrutando de momentos de intensa alegría. La señora Morton recibió como obsequio del grupo y demostración de aprecio una orquídea, la que fué prendida al pecho por la señora Sáez. Después hubo varios discursos pronunciados por miembros distinguidos de la concurrencia, en los que se manifestaron los sentimientos de afecto que todos experimentamos por los esposos Morton. Hubo personas que hicieron toda suerte de sacrificios para poder estar presente en el homenaje. La muerte del padre de uno de los concurrentes no fué óbice para que él estuviera presente a expresar a los Morton el cariño que por ellos sentía. Aquello fué conmovedor. Los homenajeados pudieron darse cuenta de lo mucho que se les distingue en Puerto Rico.

La noche del mismo día 2 nos reunimos en la Primera Iglesia Bautista de Río Piedras, cedida galantemente por el Rdo. Francisco Colón Brunet, y allí continuamos desarrollando el programa que ya habíamos empezado. La iglesia en pleno estuvo presente para darle a los homenajeados una sincera y muy sentida expresión de aprecio por la cooperación desinteresada que en todo momento prestaron a la congregación. Para demostrar objetivamente tal aprecio, le fué obsequiado a la señora Morton un bello bouquet.

La Junta de Directores del Seminario, la Asociación de Graduados de la misma institución, la iglesia local, la Asociación de las Iglesias Evangélicas de Puerto Rico y amigos íntimos de los esposos Morton, hicieron uso de la palabra para hacer público reconocimiento de la eficiente y consagrada labor hecha por los Morton durante los veinte años de servicio en el Seminario. A ambos hermanos se les obsequió con sendos regalos.

Los Morton regresarán a Puerto Rico después de un año de descanso en los Estados Unidos. No vendrán a trabajar al Seminario, pero estarán cerca a nosotros. Tendrán a su cargo la dirección de la obra de los Discípulos de Cristo en Puerto Rico, y en esa capacidad seguirán siendo nuestros amigos y los amigos de todo Puerto Rico.

Deseamos a ellos un año muy feliz en los Estados Unidos, y hacemos voto porque regresen a Puerto Rico rejuvenecidos y llenos de entusiasmo para proseguir la noble obra que han emprendido.

Iglesia Presbiteriana de Aguada.

donde se llevará a efecto la Asamblea de Escuelas Bíblicas de la Iglesia Presbiteriana durante los días 25 y 26 de julio.

PROGRAMA

de la Décimoctava Conferencia de la Fraternidad Insular de Jóvenes Metodistas de Puerto Rico que se celebrará en Utuado durante los días 24 al 27 de julio de 1943.

Sábado 24 de julio.—Por la tarde.

3:00 Matrícula.
Aprobación del programa.
Lectura del acta anterior.
Nombramiento de comités.

Por la noche.

8:00 Recepción en honor a los delegados y visitantes.
Servicio devocional. Dirige el presidente de la sociedad local.
Discursos de bienvenida:
1. Por la sociedad local. 2. Por la comunidad. 3. Por la iglesia.
Contestación a nombre de delegados y visitantes por la Srta. Miriam Berríos.
Mensaje del presidente de la Fraternidad Insular de Jóvenes Metodistas de Puerto Rico, Sr. Juan D. Curet.
Acto social.

Domingo 25 de julio.—Por la mañana.

8:00 Servicio de comunión. Dirige el Dr. B. R. Campbell.
9:30 Escuela Dominical.
11:00 Mesa redonda. Tema: "¿Cómo debe divertirse la juventud cristiana?" Dirige la Srta. Consuelo Cordero.

Por la tarde

1:15 Servicio devocional. Sociedad de Guayama.
1:30 Ponencia: "El programa social de la Iglesia Metodista," por el Sr. Jorge N. Cintrón.
3:00 Receso.
3:15 Reunión histórica. Preside el Rdo. Alfredo Rivera.
1. "Historia del movimiento de la juventud," por el Sr. Nicolás Briones.
2. Presentación de los líderes del movimiento de la juventud metodista desde sus comienzos.
3. Presentación de visitas.

Por la noche

8:00 Preside el Rdo. Jorge Rivera.
Servicio de adoración.
Sermón por el Rdo. Rafael Boissén.

Lunes 26 de julio.—Por la mañana.

8:00 Preside la sociedad de Patillas.
Servicio de adoración. Sociedad de Ponce.
8:15 Ponencia: "Los Problemas de la Post Guerra", por el Rdo. Tomás Rico Soltero.
9:15 Servicio de canto. Dirige el Sr. Radamé Orlandi.
9:30 "Acercando el Congreso de la Juventud Evangélica," por el Rdo. Gildo Sánchez, Presidente del mismo.
9:45 Reunión de negocios.
1. Informe escrito de los oficiales y comités.
2. Elección de la nueva directiva.
3. Designación del sitio para la próxima conferencia.
4. Asuntos generales.

Por la tarde

1:15 Servicio devocional. Sociedad de Arroyo.
1:30 Ponencia: "Hacia una experiencia religiosa vital," por el Sr. Teodoro Tapia.
2:45 Receso.
3:00 Excursión.

Por la noche

7:45 Preside el Sr. Gerardo López.
Servicio devocional. Sociedad de Santurce.
Certamen de Oratoria: Sr. William F. Santiago, Sr. Eliezer Curet, Sr. Justo A. Encarnación.
Certamen de Declamación: Sr. Jorge Marín, Srta. Dorcas Urdaz, Srta. Encarnación Rodríguez.
Instalación de la nueva directiva.
Rdo. Ramón Gómez.
Laudo del jurado y entrega de premios.

Martes 27 de julio.—Por la mañana.

8:00 Servicio de despedida. Rdo. Gildo Sánchez.
9:00 Reunión de la directiva.

Notas

1. Cada delegado o visitante pagará un dólar por el tiempo que esté presente.
2. Los delegados y visitantes deben llevar instrumentos de higiene personal, sábanas, mosquiteros y fundas.
3. Los delegados y visitantes deben informar al secretario de la fraternidad su intención de asistir, por lo menos 10 días antes de la conferencia.

ASOCIACIÓN DE JOVENES DISCÍPULOS DE CRISTO DE PUERTO RICO

Carta Circular

Muy amados hermanos en Cristo:

En relación con la resolución aprobada en nuestro retiro en Bayamón, hemos asignado la fecha del 16 de julio para las visitas de las Sociedades que integran nuestra Asociación.

A continuación les damos una relación de las visitas a efectuarse ese día:

Sociedad de Ciales, a Manatí.
Sociedad de la Calle de Comerío, a San Juan
Sociedad de Morovis a Naranjito.
Sociedad de la Iglesia Central, a Guaynabo.
Sociedad de Corozal, a Toa Alta.
Sociedad de Espinosa, a Vega Alta.
Sociedad de Dajaos, a Salto de Comerío.
Sociedad de Buena Vista, a Juan Domingo.
Sociedad de Candelaria, a Hato Tejas.
Sociedad de Sábana Seca, a Millones de Bayamón.

Es nuestro propósito estrechar más los lazos de confraternidad entre nuestra juventud. Esperamos la más decidida cooperación de las Sociedades a fin de que esta actividad resulte un éxito.

Fraternalmente en Cristo,

José Fidel Martínez,
Secretario.

FELICITAN A "PUERTO RICO EVANGÉLICO"

Santurce, P. R.
11 de junio, 1943.

Rdo. M. E. Martínez,
Ponce, P. R.

Apreciado hermano en Cristo:

Deseo por estas líneas felicitarle de todo corazón por su excelente editorial "El Verdadero Problema de Puerto Rico", de la edición de su revista que corresponde al día 10 del corriente, y también por el artículo, "Escándalos Protestantes", del mismo número. Ha dicho usted la verdad en ambos casos, y la ha dicho a perfección.

W. G. Arbaugh

Río Piedras, P. R.
1 de junio,1943.

Estimado hermano:

Permítame felicitarle por su interesante exposición sobre la obra de los Pentecostales en nuestra isla. Además de ser una valiente defensa de nuestras iglesias, es a la vez un correcto análisis del origen y fin de estas llamadas iglesias evangélicas.

Hace tiempo que leo el Rincón del Director, porque veo en su esfuerzo no sólo la defensa de los principios nuestros, sí que también nos instruye sobre ciertos ángulos de los principios y bases de la Iglesia Evangélica.

Ismael Monteñez

Barrio Obrero, P. R.
7 de junio de 1943.

Estas líneas para felicitarle calurosamente por el último editorial de "Puerto Rico Evangélico" titulado "Del Momento Actual". No cabe duda que ha dado usted en el clavo.

Juan V. Quiñones

San Juan, P. R.
27 de mayo de 1943.

Estimado compañero:

El editorial de "Puerto Rico Evangélico" del día 25 de mayo acredita la labor eficiente de nuestra revista y hace una llamada a todos aquellos evangélicos que sinceramente luchan por la redención de este sufrido pueblo nuestro.

Isidro Díaz López

GRACIAS, COLEGA

Nuestro estimado colega "La Antorcha", de Managua, Nicaragua, reproduce dos de nuestros últimos comentarios titulados, "Una Cita de Doble Filo" y "Amuleto." Parece que por allá abundan los mismos males, tal vez peores, por lo que nuestros comentarios resultaron como "hot cakes".

Gracias, colega.

DÉCIMOCUARTA CONFERENCIA
de Jóvenes Evangélicos celebrada en Mc Lean Conference Grounds

Asalto en Masa:—

A no ser por la fe iniciativa, voluntad y acción de los que gustan luchar pese a las dificultades, a estas horas se hubieran suspendido todas las actividades de carácter educativo-religioso. Creen muchos que en una hora de estremecimientos como ésta deben acuartelarse las fuerzas y retenerlas ahí mientras prevalezca tal situación. Pero esta vez—aunque parezca increíble— las fuerzas salieron de sus cuarteles, y a los acordes marciales del himno "Firmes y Adelante", tomaron por asalto las colinas de Mc Lean Conference Grounds y allí se mantuvieron por espacio de cinco días.

Enlistamiento Voluntario:—

En horas de la tarde comenzó el enlistamiento bajo la dirección de los Rdos. Tomás Rico Soltero y Gilberto Robles. 70 jóvenes, procedentes de 32 pueblos distintos, pagaron su cuota, sabiendo de antemano que el negocio les iba a salir "requetebién." Cuatro denominaciones estuvieron representadas en esta Conferencia que hace tiempo funciona bajo los auspicios de la Asociación de Iglesias Evangélicas de P. R. De la Alianza Cristiana y Misionera 1, de los Discípulos de Cristo 20, de los Metodistas 21, y de la Iglesia Evangélica Unida 28. Abrigamos la esperanza de que en la próxima podamos contar con la inspiración y cooperación de los jóvenes bautistas, luteranos y presbiterianos.

Cursos:—

Se ofrecieron los siguientes cursos: Interpretación de nuestra fe a la luz de los Tiempos Modernos (para todos los jóvenes), por el Rdo. Domingo Marrero. La Recreación en la Iglesia, por la Sra. Antonia Centeno. Enseñanzas Fundamentales de Jesús, por el Rdo. Domingo Franceschi. Liderato en la Iglesia, por el Rdo. Santiago Soto Fontánez. El Arte de la Pintura en la Enseñanza de la Iglesia (para todos), por el Rdo. José M. Maduro. Valores Espirituales en la Literatura (para todos), por el Rdo. S. Soto Fontánez, en substitución de la Sra. Buitrago. Todos los cursos fueron de gran interés. Nos es grato informar que el Sr. Maduro, uno de nuestros valores en el campo de la pintura, donó a Mc Lean Conference Grounds un precioso cuadro, pintado por él durante el transcurso de la Conferencia.

Servicios, Conferencias y otras Actividades:—

Los servicios devocionales estuvieron a cargo del Rdo. Domingo Franceschi. Éstos picaron más nuestro interés por las cosas de arriba y dejaron con nosotros una experiencia más profunda de Dios. Las clases I, II, III y IV de la Conferencia se condujeron admirablemente en las reuniones nocturnas organizadas por ellas. El Prof. Angel Mergal nos deleitó con una interesante conferencia sobre sus impresiones durante su estadía en el Norte. Campeó en todo la nota de optimismo, tan necesaria en estos días de crisis. El Rdo. José A. Luciano, director de las Actividades Atléticas de la Conferencia, se vió impedido por la lluvia de llenar su cometido como él hubiera deseado. No obstante, pudimos presenciar un reñido desafío de "volley ball". También los jóvenes tuvieron la oportunidad de ir en excursión por la carretera de Bayamón a Comerío. El Rdo. Luis A. Seda, acompañado de un grupo de jóvenes del Hospital Presbiteriano, nos honró con su presencia y cooperación. El grupo de jóvenes nos obsequió con dos preciosos himnos, por lo cual le estamos muy agradecidos.

Ejercicios de Graduación:—

Este acto estuvo sumamente interesante. Jóvenes y maestros pob'aron de luces la colina donde se celebró el mencionado acto. El profesor Florencio Sáez, director de la Conferencia, pronunció un discurso de orientación y estímulo. Los jóvenes graduandos, visiblemente emocionados, dijeron algunas palabras de reconocimiento. Recibieron su diploma los siguientes jóvenes: Angélica C. de Sánchez (metodista), Toñita Valles (metodista), Belinda Rodríguez (Evangélica Unida), María Maldonado (Evangélica Unida) y Regina Feliciano (Evangélica Unida).

Palabras Finales:—

En nombre de la Conferencia de Jóvenes queremos expresar nuestro profundo agradecimiento a las siguientes personas por el éxito alcanzado: A los esposos Carpenter, por su devoción al trabajo; a los esposos González, por su amabilidad y cooperación; a la Facultad, por su magnífica labor; al Administrador de la Conferencia, Rdo. T. Rico Soltero, por su dedicación al trabajo; al Prof. Sáez, director, por el éxito tan rotundo alcanzado, y a "Puerto Rico Evangélico", por el interés que mostró en darle publicidad a la Conferencia. A todos nuestras gracias más sinceras. Y este cronista, ¿qué hace? Pues, felicitarse a sí mismo de haber estado en medio de tantas cosas tan buenas, tan altas, tan bellas.....

Gilberto Robles
Corresponsal de la Conferencia

ECOS DE LA IGLESIA EVANGELICA UNIDA DE SANTURCE

Servicio "In Memoriam".—En la mañana del día nueve de mayo se llevó a efecto un inspirador servicio dedicado a la memoria de la siempre bien recordada hermana, Sra. Margarita Ramírez de Pérez, quien partió a encontrarse con el Señor en planos superiores el día nueve de abril de 1943.

La nota sobresaliente y estimulante la dió su amante esposo el hermano Vicente Pérez, quien condujo el servicio de acuerdo a un bien preparado programa confeccionado por él mismo. Sirvió de tema a este precioso servicio las palabras imperecederas de Job: "Yo sé que mi Redentor vive". Nuestro pastor, Rdo. Eduardo Bibiloni, presentó a la nutrida congregación un mensaje inspirador. La emoción sinceramente sentida no permitía a veces que el orador terminara sus párrafos. La recitación del Padre nuestro, doxología, bendición apostólica y postludio fueron las gemas con que cerró tan glorioso servicio.

Deseamos hacer especial mención a la contribución aportada por la hermana Srta. Aida Trossi por su hábil ejecución en el órgano.

Sepa el hermano Pérez, que nuestro corazón está junto al suyo en los motivos que inspiraron este servicio.

Juanita Soto Armstrong.
Corresponsal.

NOTICIAS DE LAS IGLESIAS

IGLESIA EVANGELICA UNIDA DE PUERTO RICO

PONCE.—Calle Unión.

Gran gozo en nuestro templo.—El domingo 23 de mayo próximo pasado fué bautizado un grupo de trece jóvenes y señoritas en nuestra amada iglesia.

Antes de bajar a las aguas, el grupo de candidatos recibió un cariñoso y alentador mensaje de la Sra. Romero, esposa del Pastor. Mientras el Rdo. Romero sepultada a los candidatos en las aguas bautismales, la congregación les festejaba con preciosos himnos, todo lo cual resultó en un ambiente de dulce entusiasmo y santo regocijo.

Terminado el bautismo, los nuevos miembros fueron obsequiados con otro mensaje de estímulo por parte del hermano Manuel Almodóvar, Pastor de la obra bautista en Miramar.

Y como acto final de esa noche, fuimos llamados por nuestra amado Pastor, Rdo. Juan R. Romero, a tomar la Santa Cena, de la cual participó todo el grupo de bautizados.

Semana del Pastor.—Nuestra iglesia celebró su Semana del Pastor con un gran éxito para la juventud.

Todos los servicios de la semana, empezando con el lunes 24 hasta el domingo 30 de mayo, estuvieron a cargo de la Sociedad de Jóvenes, la cual hizo una labor verdaderamente esforzadora, seria e interesante. La juventud cerró sus trabajos con broche de oro el domingo 30, haciéndose cargo de la dirección de la Escuela Bíblica y del devocional de la noche, en que la Iglesia entera se congregó para rendir un cariñoso homenaje a su pastor, Rdo. Juan Romero, por su brillante labor durante un año más de éxito en su obra de la Calle Unión y Claussells.

La iglesia, incluyendo a Claussells, hizo varios regalos al Pastor en prueba de su cariño y solidaridad, cuyos presentes le fueron entregados por la Srta. Omega Vega, misionera de nuestra iglesia, el diácono Sr. Juan Mercado, el joven Benjamín Irizarry y el presidente del "Esfuerzo Cristiano" de Claussells, el joven Rafael Collazo, quien dirigió, además, la parte devocional del acto.

El sermón de la noche estuvo a cargo del joven Pastor ayudante de la Iglesia Evangélica Unida de la Calle Marina, Rdo. Santiago Santiago Alvarado. Su mensaje nos impresionó a todos, y fué un vigoroso alerta para el cristiano que no se esfuerza en crecer en el amor y las bendiciones de Dios, corriendo con ello el riesgo de perder las bendiciones que en un principio recibió.

Gracias damos al Padre Celestial por las múltiples y bellas orientaciones que nos brinda a través de sus ministros, y a El sea la gloria de toda buena obra.

Corresponsal.

FAJARDO

A Santurce.—Los estimados esposos Franceschi-Miranda y familia trasladaron su residencia a Santurce. Su ausencia ha sido notada grandemente. Dios dé a estos amados hermanos muchas bendiciones en su nueva residencia.

Obito.—El mes pasado la familia Cruz-Díaz perdió al jefe de su hogar; extendemos a doña Julia, hermano Emilio, Eladia y demás familiares nuestra más sentida condolencia cristiana. Igual hacemos con los esposos Rufino García y Antonia Alejandro, que perdieron un niñito después de cruel dolencia. Nos identificamos con el hermano Juan B. Pérez que perdió su hermano Víctor Pérez en una tragedia en la Base Ensenada Honda. Dios los consuele a todos.

Enfermos.—Hacemos votos al Señor porque pronto sean sanados los hermanos Carmen M. de Alvira, Felipe Méndez, Antonia Matta, Bonifacio Santana, Angelina Rivera y Jerónima Berríos. El niñito Juan Franco Medina estuvo muy grave y nos place indicar que ya el peligro ha pasado. Sea el Señor alabado.

Aniversario.—Este año celebramos nuestro aniversario muy sencillamente. No tuvimos siempre buenas concurrencias, pero tuvimos servicios muy espirituales y verdaderamente gloriosos. El Rdo. Lorenzo Martínez Rivera, de Santurce, nos predicó un poderoso sermón el 13; el joven Salvador Vélez el lunes; el martes, a falta del obrero invitado, nos predicó un hermano; el miércoles nos predicó el Rdo. Serafín García; el jueves, uno de la localidad; el viernes, el Rdo. P. Vázquez, de Ceiba, y el domingo 20 nos predicó un elocuente y conceptuoso sermón el Rdo. José Vilar, de Juana Díaz. Realmente sentimos la presencia de Dios en todos nuestros servicios, y damos las más expresivas gracias a todos estos buenos hermanos y compañeros que nos prestaron su valiosísima y efectiva cooperación. No fueron alcanzados nuestros ideales en su totalidad, quedándonos cerca de ellos. Esto se debió al agua torrencial y a la emergencia porque atravesamos, pero glorificamos a nuestro Dios por sus bondades y damos las gracias a los hermanos de la localidad por su respuesta al llamamiento del Señor.

In Memorian.—El domingo 13 del ppmo. mes, el Rdo. Vicente P. Díaz y toda la familia de su esposa, Sra. Margot R. Pérez, dirigió un servicio muy inspirador en memoria de la inolvidable ida. Participaron todos los asistentes a la Escuela Bíblica, pues este acto se llevó a cabo al final de aquélla. Dios dé verdadera conformidad a todos los familiares de la querida Margot.

Nacimientos.—Las esposas de los hermanos Luis Millán y Diego Pomales han traído al mundo dos nuevos herederos. El primero es el primogénito del hermano Millán. Felicitamos a los padres por esos herederos, encantos del hogar.

Cronista.

SANTA ISABEL

El día 1° de junio contrajeron matrimonio ante el altar de nuestra iglesia, el joven Angel M. Saldaña, oficial del ejército americano, con la distinguida Srta. Elizabeth Santiago, miembro fiel de nuestra iglesia. El Pastor de esta iglesia y ministro oficiante, celebró un servicio especial dedicado a los cónyuges ante la numerosa concurrencia de amigos, que llenaba las naves de nuestro templo. Los nuevos esposos han establecido su residencia en la ciudad de Caguas. La iglesia les desea una eterna luna de miel, colmada de bendiciones del Señor.

Corresponsal.

IGLESIA METODISTA

RIO PIEDRAS

Nuestra juventud en marcha.—Ya está próxima a cumplir un año de haber sido organizada nuestra sociedad de jóvenes. Durante este año hemos sido dirigidos por nuestro hábil presidente el joven Teodoro Tapia, y gracias a su dinamismo como presidente, lo que nuestra sociedad a hecho se lo debemos a su labor. Hemos celebrado, durante este año que vamos a cumplir ya pronto, una serie de servicios religiosos, actividades so-

SEMINARIO EVANGELICO
RIO PIEDRAS, PUERTO RICO

22251

ciales, foros y demás actividades.

Conferencias.—Durante el programa de los meses de abril y mayo nos visitaron algunas personalidades que merecen especial mención. Estas personas fueron, entre otras: El joven Enrique Cuilan García, quien nos dictó en la noche del 16 de abril una interesante conferencia de actualidad que llevaba por título, "Rusia, Fortaleza de la Democracia." El profesor de la Universidad de Puerto Rico, doctor Ramón Ramírez López, nos habló en un ameno lenguaje sobre, "El Análisis Psicológico de la Idea Religiosa." La joven amiga, señorita Gladys Ortiz, miembro prominente de la Fraternidad de Estudiantes Evangélicos Universitarios, nos trajo un brillante mensaje que se intitulaba: "Cristo, Camino de Redención."

De vacaciones.—Hace algún tiempo que se alejaron para la ciudad de Utuado los hijos y esposa del Rdo. Jorge Rivera, que por un año han vivido en esta ciudad, para disfrutar de las vacaciones allá. Gratas vacaciones les deseamos.

Agasajo.—El viernes 28 de mayo celebramos una fiestecita en honor a los que se graduaron de la escuela este año en nuestra sociedad. Entre los que tuvieron ese honor están los jóvenes Teodoro Tapia Pérez, nuestro presidente, quien obtuvo el grado de Bachiller en Artes en la Universidad de Puerto Rico. La joven Dorcas Molinari obtuvo el grado de Bachiller en Ciencias, especializado en Educación. Se graduó de Escuela Superior la joven Miriam Berríos, y de noveno grado las jovencitas Luz Elenia Martínez, Margarita Toro y Ana Rosa Calderón. Es nuestro deseo que estos jóvenes sigan triunfando en sus vidas.

Justo A. Encarnación.

DISCIPULOS DE CRISTO

BAYAMON

Nueva directiva.—La sociedad de jóvenes eligió nueva directiva como sigue: Presidente, Domingo Rodríguez; Vicepresidente, Aníbal Torres; Secretario, Pedro Hernández; sub-secretaria, Martita H. Santos; tesorera, Adela López; sub-tesorera, Laura Cruz; vocales: Saturnino Torres, Otoniel Ortiz, Elena Vázquez, Enriqueta Agosto, Graciliano Hernández; consejero, Rafael Navarro.

Enfermos.—Habiendo ya iniciado prometedora convalecencia de una intervención quirúrgica a que fueran sometidas nuestras hermanas las señoritas Elisa Díaz y Dorcas Ortiz, se encuentran nuevamente con nosotros. El Señor les conceda una salud total pronto.

Nuevo heredero.—Eliseo es el nombre de un nuevo niño que ha llegado al hogar de nuestros hermanos Julián Figueroa y Ana García, miembros muy activos de esta iglesia. Dios bendiga el hogar de estos hermanos y especialmente al nuevo infante.

Visitas.—Muy gratas han sido las visitas que nos han dispensado los siguientes hermanos: Apolonio Melesio, Gregorio Floirán, Buenaventura Angulo, Florentino Santana, Armando Polock, Fernando Cabrera, Manuel Lizardi, Lilo Díaz y Bartolomé Cotto Reyes. Todos estos hermanos han dejado gratos recuerdos en nuestra iglesia. El Señor bendiga estos fervientes colaboradores del evangelio que van sembrando la semilla del evangelio.

Víctor Mirayes.

IGLESIA BAUTISTA

LOIZA

Medianía Alta: Campaña Evangelística.—Desde el primer día de junio esta iglesia se entregó a un programa de reafirmación y llamamiento.

Los primeros días de la campaña fueron de educación cristiana y preparación espiritual de la iglesia. Los días del 21 al 25 fueron de evangelismo y llamamiento. En los llamamientos que se hicieron las dos últimas noches, se entregaron once almas al Señor.

Nos visitaron el Rdo. A. F. Webber, Srta. L. Fish, Ismael Montañez, Miguel Limardo y otros dos hermanos de la Iglesia Bautista de Río Piedras. Predicó el hermano Montañez.

El martes nos predicó el Rdo. N. Casillas, de Aguas Buenas. De miércoles a viernes nos predicó el Rdo. M. Amalbert de Orocovis.

Gracias a todos por tan preciosa cooperación y desprendimiento espiritual.

Ismael Lind.

AGUAS BUENAS

El día 30 de mayo fué de mucho gozo para esta iglesia, al tener a los esposos Webber y su simpático hijito David. Como ya saben los hermanos, el Rdo. Webber es el nuevo Supte. de nuestra misión en Puerto Rico.

Los Webber estuvieron con nosotros todo el día, dándonos muy buenos mensajes. En la escuela bíblica tomaron parte activa; Mrs. Webber en los clases de los niños y Mr. Webber en los adultos. Por la tarde subimos a uno de los campos,—barrio Jagüeyes,—donde ambos tomaron parte en la escuela bíblica.

Por la noche el Rdo. Webber nos trajo un mensaje lleno de ricas enseñanzas, como resultado del cual tres personas hicieron pública profesión de fe.

Los esposos Webber son misioneros distinguidos y activos, por lo cual no dudamos de que las iglesias bautistas de Puerto Rico han de tener gran progreso bajo su dirección. Oremos todos por su éxito.

Rdo. N. Casillas Piñero.

El hermano don Cruz Sánchez, de Aguirre; valioso representativo laico del metodismo puertorriqueño; predicador local, líder de actividades laicas en Aguirre y en el distrito sur; de palabra fácil, conceptuoso y convincente, y hombre de fuerte agarre e influencia en la comunidad de Aguirre, por su rectitud, celo, fervor y alto testimonio evangélico.

Don Cruz Sánchez, que acaba de añadir a su haber cronológico 55 abriles, se sostiene inclaudicable y fortísimo en su fe cristiana, e indeclinable ante los más recios vendabales de la vida, como los más centenarios robles del patrio suelo a quienes emula bien en ese sentido.

Dios le guarde, y que sus hijos puedan usar bien esa valiosa herencia espiritual.

SAN JUAN

Día de los Padres.—El domingo 20 de junio, Día de los Padres, fué un día de mucha labor pero de ricas bendiciones para nuestra iglesia. A las 9:30 A. M. y por la estación W. K. A. Q. transmitimos nuestro programa acostumbrado que cada tres domingos celebramos por esa misma estación Un servicio especial fué radiado en esa mañana, el cual fué dedicado exclu-

(Sigue en la página 17, Col. 3.)

ESCUELA BIBLICA

A cargo del Rdo. José A. Luciano.

Lección para Julio 18, 1943.

Tema: Dios Anima a Moisés. Exodo 3:13-16; 4:10-17.

Lectura Devocional: Salmo 121.

Texto Aureo: "Ve, porque yo estaré contigo." Exodo 3:12.

Material Bíblico: Exodo 3:13-4:31.

INTRODUCCION

Esta lección es una continuación de la anterior. Moisés continúa su conversación con Dios en la zarza ardiendo. La conversación fué larga, y a juzgar por la tenacidad manifestada por Moisés, podemos concluir que era muy grande la responsabilidad que sobre él se ponía. Pero si grande era la responsabilidad, más grande era la fuente de poder de donde el derivaría sus fuerzas. Esa fuente era Dios mismo.

BOSQUEJO

I. Un programa con autoridad. Ex. 3:13-16.

1. Dios se revela a sí mismo. "Yo soy el que soy," la esencia de la vida, la fuente de poder.

2. Dios escoge su mensajero. No olvida su pueblo en desgracia.

3. Dios define su trabajo. Sus obreros tienen que mantenerse en contacto con El en oración, de manera que su voluntad y Su verdadero carácter sean conocidos por su pueblo en la esclavitud para crear la confianza en un momento tan difícil.

II. Promesa de ayuda. Exodo 4:10-16.

La asociación con Aarón aseguró a Moisés la ayuda que él necesitaba. Ante la incapacidad manifiesta de que él no era un hombre de palabra, Dios provee en Aaron al hombre de fácil palabra, quien hablaría por él.

III. Símbolo del poder. Exodo 4:17.

Moisés necesitaba un supremo poder para realizar tan difícil tarea, y Dios proveyó en aquella vara simbólica el poder que necesitaba. "...porque con ella has de hacer las señales."

Lecciones de la lección

"El Señor te esforzará."

1. Fuerzas en Su nombre.
2. Fuerzas en Su Palabra.
3. Fuerzas en Su Providencia.
4. Fuerzas en Su Autoridad.
5. Fuerzas en Su Piedad.
6. Fuerzas en Su Presencia.
7. Fuerzas en Su Poder.

Lecturas Diarias

Julio 12. Llamamiento de Moisés a una gran tarea. Exodo 3:13-17.

Julio 13. Dios anima a Moisés. Ex. 4:1-9

Julio 14. Dios ofrece ayuda. Exodo 4:10-17.

Julio 15. Dios anima a Pablo. Actos 18:5-11.

Julio 16. Promesa de victoria. Jn. 16:25-33.

Julio 17. Un salmo de confianza. Salmo 27:1-14.

Julio 18. La presencia de Dios. Mateo 28:16-20.

Lección para Julio 25, 1943.

Tema: Enseñanzas de la Biblia sobre los Efectos de la Embriaguez. Deut. 21:18-21; Prov. 23:20-21; 1ª Corintios 6:9-11.

Lectura Devocional: Salmo 37:1-11.

Texto Aureo: "¿Acaso no sabéis que los injustos no herederán el reino de Dios?" 1ª Cor. 6:9.

INTRODUCCION

¿Qué mas enseña la Biblia sobre los efectos y costo de la intemperancia? En los pasajes para nuestro estudio hoy, tres inspirados escritores nos contestan esa pregunta. Moisés, el legislador, dice que la embriaguez causa en el hogar la rebelión. Salomón, el sabio, denuncia la embriaguez como la causa de la pobreza; y Pablo, el apóstol declara que el costo más grande de la embriaguez es en la eternidad por el castigo que espera al intemperante.

BOSQUEJO

I. El costo de la intemperancia en el hogar: La Rebelión. Deuteronomio 21:18-21.

II. El costo de la intemperancia a la sociedad: Pobreza. Prov. 23:20-21.

III. El costo de la intemperancia en la Eternidad: Castigo. 1ª Corintios 6:9-11.

Lecciones de la lección

¿Qué precio tenemos que pagar por nuestra intemperancia?

1. ¿Cuál es el precio del placer? ¿Vale la pena o te es de provecho algún placer que te gusta? Goza de él. Pero si te cuesta dinero y reputación, deséchalo.

2. ¿Cuál es el precio de los apetitos? Si has de pagar por ellos más de lo que tienes, déjalos a un lado.

3. ¿Cuál es el precio del lujo? Si sacrificas por el lujo la caridad, el amor al prójimo y tu iglesia, el lujo te es una amenaza espiritual.

4. ¿Cuál es el costo de las bebidas? Observa al bebedor que empina la primera copa. Obsérvalo después de la fiesta. ¡Qué caro paga un **acto social**!

5. ¿Cuál es el costo de la glotonería? El glotón es aquel que sólo vive para comer. Se convierte en un parásito social. Es una carga para el hogar, para la sociedad y para su pueblo.

6. ¿Cuál es el costo del abandono? Incurrir en las extravagancias denunciadas en esta lección, lleva al hombre al abandono espiritual, exponiéndose así al castigo eterno, pagando con su alma su intemperancia.

Lecturas Diarias

Julio 19. La paga del pecado. Deuteronomio 21:18-21.

Julio 20. La embriaguez conduce a la pobreza. Proverbios 23:20-21.

Julio 21. Los borrachos no entrarán en el reino de Dios. 1ª Corintios 6:9-11.

Julio 22. Un aviso contra el vino. Proverbios 23:29-35.

Julio 23. Un consejo del rey Lemuel. Proverbios 31:4-9.

Julio 24. ¡Ay de los borrachos! Isa. 5:11-24.

Julio 25. Senderos rectos y torcidos. Proverbios 4:16-18.

(Viene de la página 16.)

sivamente a todos los padres de Puerto Rico. Demás está decir que el mismo quedó lucido e inspirador, pues la ayuda de Dios y su presencia en el mismo se hizo notar claramente.

Convención de Jóvenes del Distrito Norte.—A la 1:30 P. M. dió comienzo en nuestra iglesia el anunciado Instituto de las Sociedades de Jóvenes Bautistas del Distrito Norte. El programa fué magnífico y la asistencia numerosa. Allí tuvimos la oportunidad de saber algo más sobre nuestro misionero general el Rdo. A. F. Webber. Además aprendimos muchas y valiosas enseñanzas que nos ayudarán en la buena marcha de las socie-

(Sigue en la página 18, Col. 3.)

SECCION "ADELANTE"

A cargo de Gilberto Robles

Siendo Cristianos en el Trabajo

Col. 3:23-25; Rom. 12:2; Prov. 13:7.

LECTURAS DIARIAS

Lunes. Trabaja con tus fuerzas. Eclesiastés 9:10.

Martes. La regla de conducta de Jesús. Juan 9:4.

Miércoles. Un obrero cristiano. Actos 9:36.

Jueves. Como siervos de Cristo. Efesios 6:5-7.

Viernes. Dando un buen ejemplo. 1ª Tesalonicenses 4:11, 12.

ABRIENDO SURCOS

Excepto los que gustan del ocio permanente, todos sienten placer en ocuparse en ciertas tareas que les permitan vivir digna y honradamente. Ahora conviene pensar que no es solamente hallar una tarea en qué ocuparse. Además, precisa saber cómo vamos a conducirnos. ¿Cuál es el sentido moral que mueve nuestro brazo, pone en acción las facultades mentales, o hace que todo el organismo funcione a plenitud?

Unos van al trabajo en primera persona, como diría Marrero. "Primero yo, siempre yo, y el que venga detrás, ¡que arree!" Los mueve el egoísmo, el interés mezquino y bastardo. No les convencen los gritos de dolor ajeno ni los fogones por largo tiempo apagados. En su deseo de lucro personal, en su ambición de mayores entradas, son capaces de "arrancarle las entrañas" a cualquiera. El otro día un señor se quejaba porque no podía pagar por más tiempo el alquiler de la casa en que residía con su familia. Según lo que él decía, estaba pagando una suma terriblemente crecida. Decía él que el dueño de la casa se estaba aprovechando de la ocasión para explotar a los obreros de la base procedentes de otros pueblos. Así ocurre muchas veces. "Primero yo, siempre yo." Otras pisotean todo principio de sana moral. Los hay que ponen más horas de las que trabajan, los hay que "matan el tiempo," los hay que se lesionan adrede para percibir ciertas dietas.

No podemos olvidar o echar a un lado la verdad de que por medio de nuestro trabajo estamos contribuyendo a enriquecer la vida de la comunidad. Así con el que trabaja en las faenas agrícolas como con el que está en una oficina. Todos tienen algo que aportar. De la actitud que nos mueva dependerá la calidad de nuestra contribución a la vida civilizada. Y ningún motivo más alto que aquel expresado por Jesús: "no para ser servido, sino para servir, y dar mi vida en rescate por muchos."

Siendo Cristianos en el Hogar

Efesios 6:1-4.

LECTURAS DIARIAS

Lunes. Un padre digno de confianza. Génesis 18:19.

Martes. Una madre piadosa. 1° Samuel 1:24-28.

Miércoles. Una situación de felicidad. Salmo 144:11-15.

Jueves. Consejos que conviene seguir. Colosenses 3:18-20.

Viernes. Una familia bien disciplinada. Lucas 2:51, 52.

ABRIENDO SURCOS

1. El hogar puede ofrecer a todos un ambiente de seguridad y paz. La hora crucial que vivimos con sus diversas situaciones puede fácilmente volvernos locos si no contamos con algo que nos dé cierta sensación de seguridad y reposo espiritual. Los soldados nuestros que se hallan en el frente norteafricano tienen mucho que recibir de los oasis del desierto. Y los que se hallan en el frente doméstico, deben tener mucho que recibir de nuestros hogares que son hoy los oasis en el desierto de este mundo en llamas.

2. El hogar puede ser la fragua donde se forje la fe cristiana. La primera dama de Oriente, en su visita a los Estados Unidos, sorprendió a sus oyentes cuando solicitó amor y generosidad para con los enemigos, una vez la guerra cesara. Estas palabras brotan de un corazón herido por el pecado de los hombres. Son como un soplo de brisa fresca que se esparce en medio de un ambiente de odio y venganza. El hogar cristiano puede hacer lo que la Sra. Chiang pide. Puede mantener encendidos los ideales por los cuales murieron y vivieron nuestros gloriosos antepasados.

3. El hogar puede mantener encendido el altar familiar. El mundo necesita de los varios grupos de familia unidos en la oración y en el estudio de la Palabra. No basta la iglesia. La iglesia necesita del refuerzo del hogar cristiano durante todos los días. La adoración debe ser la característica dominante en la vida del hogar cristiano.

Para discusión

1. En lo que va de año, ¿cuántas personas han contraído matrimonio en su comunidad? ¿Cuántas muchachas han sido raptadas?

2. ¿Qué efecto tendrá la guerra en la vida del hogar del futuro? ¿Qué clase de hogar usted desea para la post-guerra? ¿Qué orientación puede ofrecer la iglesia a ese respecto?

(Viene de la página 17.)

dades locales. El coro de nuestra iglesia deleitó a los jóvenes reunidos con un corto pero inspirador y magistralmente interpretado mensaje cantado.

Sociedad de Jóvenes W. W. B's.—A las 8:00 P. M. la Sociedad de Jóvenes Varones W. W. B's de nuestra iglesia tuvo a su cargo el servicio especial en honor a los padres. Presentó esta sociedad un variado y bello devocional, después del cual predicaron el mensaje de la ocasión por medio de un precioso drama. Complacida quedó la congregación, pues el mensaje recibido conmovió los corazones de cuantos había presentes. Gracias damos a Dios por este servicio tan inspirador.

Homenaje a los graduados.—El viernes 28 de mayo la Unión Bautista de Jóvenes celebró un magno homenaje a los jóvenes que obtuvieron diplomas en el pasado curso escolar. Después de un servicio devocional hábilmente preparado y dirigido por un joven de la sociedad, se procedió a la parte social del programa, la cual estuvo en las expertas manos de la Sra. Susana Padró Dávila. Todos nos gozamos en el verdadero espíritu cristiano, por lo que damos gracias a Dios y a esta sociedad que con tanto entusiasmo agasajó a los que triunfaron. La iglesia en pleno se unió a la U. B. de J. en la celebración de este simpático acto.

Luis Carlos Arroyo.

COSAS

Al recibir un regalo,
Lo primero es dar las gracias,
Después pensar en el precio,
Y, por fin, ponerle faltas.

El que espera se desespera,
Dice un antiguo refrán,
Pero el refrán se refiere
Al que espera en los demás.

RINCON DEL DIRECTOR

UNA CARTA INTERESANTE

Por creerla de interés actual, publicamos la carta que acabamos de recibir de nuestro estimado compañero Rdo. Guillermo Cotto Thorner, quien ha ingresado en la Universidad de Colombia para obtener su Doctorado en Filosofía. Dice así:

"Muy querido hermano Martínez:

"Bien por su comentario en torno al gesto de Tugwell al dar lápiz rojo al proyecto del bolipul. Me gustó su nota editorial porque fué directa, franca y genuinamente cristiana. No me gustan los escritores llamados cristianos que se pasan la vida siendo ultra-diplomáticos, 'dando una de cal y una de arena', como si fuera posible halagar a Dios y hacer sonreir al diablo a la vez.

"Ahí tiene usted cuatro siglos de tradición católica. El clero reclama a Puerto Rico como uno de los países **católicos** del mundo. Si aceptamos esto como verdad, entonces tal afirmación del clero se convierte en trágico 'boomerang', porque los acontecimientos públicos del 'país católico' llamado Puerto Rico, revelan a las claras que el pueblo nunca ha recibido el impactto ético del mensaje de Cristo. Resulta pues que, para la Iglesia Católica, lo moral está desligado de lo religioso. (Y aquí viene la broma, porque el Catolicismo, que siempre ha jugado dos cartas, aquí se luce; pues teóricamente los doctos de la Iglesia afirman la necesidad de un balance entre lo ético y lo religioso, pero en la práctica le dan al pueblo los mendrugos de lo religioso descompuesto.)

"Un caso parecido al de Puerto Rico acaba de suceder aquí en Nueva York. Se presentó un proyecto de ley en la Legislatura de Albany para legalizar el juego de bingo. Las Iglesias Evangélicas enviaron miles de telegramas al gobernador Dewey para que le diera lápiz rojo, ya que el proyecto fué aprobado por ambas cámaras **bajo presión clerical.** Las iglesias católicas **hicieron todo lo posible** para que Dewey firmara el proyecto; pero Dewey, al igual que Tugwell en Puerto Rico, vedó el proyecto, para triste decepción de las sotanas y las beatas.

"La Iglesia Católica construye grandes edificios y realiza grandes proyectos sin escrúpulos morales. Pero nosotros (no que seamos santos, sino que respetamos y amamos el mensaje de Cristo), seguimos creyendo que la teoría de que los medios justifican los fines es altamente interrogable. ¡Cuántas cosas no tendríamos aquí y en Puerto Rico en nuestras iglesias evangélicas si para recoger dinero celebráramos rifas, bailes, sorteos, y cuanta clase de 'racket' usan los secuaces del papa! Sí, tendríamos muchas cosas **materiales**, pero tendríamos también sobre nuestros corazones el sentir trágico que forzó a Judas al suicidio.

Hace días, en Milwakee, la policía allanó el 'basement' de una iglesia católica donde se estaba celebrando una partida de bingo (para fines... ¡benéficos...!) y el cura pasó parte de la noche en el cuartel de la policía. Al otro día, el obispo, muy avergonzado, publicó una nota en la prensa diciendo que el cura arrestado no estaba bajo su jurisdicción eclesiástica...."

La carta del compañero Cotto Thorner habla de por sí, como las figuritas de ciertos calendarios que anuncian una medicina para los riñones. En Puerto Rico el proyecto tendiente a la legalización de todos los juegos habidos y por haber, estaba patronizado por católicos para un pueblo católico que le gusta el juego. En el estado de Nueva York se escribió un capítulo semejante, en condiciones bastante parecidas. Y en una iglesia católica de Milwaukee un cura católico es arrestado por permitir, y más que permitir, por estar de perfecto acuerdo, con que se jugara en el sótano de la iglesia. ¡Y estos son los señores que pretenden guiar al mundo espiritualmente! ¡Los que pretenden ser depositarios de la Verdad Divina! ¡Representar al Justo, al Santo, que rompió con el pecado y con la hipocresía en todas sus manifestaciones!

¡Y EN MEXICO TAMBIEN!

Tomamos de "Comentos" de "El Evangelista Mexicano," de Ciudad de México, que dirige nuestro viejo y querido amigo el Dr. Mendoza:

"Saliendo de Tampico en reciente viaje, cayó en nuestras manos una esquela de defunción en que se anunciaba el fallecimiento de un Sr. Simón Guerrero, 'en el seno de la Santa Iglesia Católica, Apostólica, Romana'. Firmaban la esquela la ahora viuda y cuatro hijos, pidiendo a sus amigos 'oraran por el eterno descanso del alma del finado.' Pero ahora viene lo bueno: el finado cayó de cinco mortales puñaladas que le diera un esposo ofendido, pues éste lo encontró en delito infraganti de adulterio con su esposa. Solamente pensamos que si éste es uno que muere 'en el seno' de la Iglesia Católica, ¿qué será de los que mueren fuera de ella? Dejamos el comentario a nuestros lectores."

En México, como en Puerto Rico, la norma es la misma: los adúlteros "son católicos pecadores, pero católicos." (Véase "El Piloto" de junio 5, 1943, en el "Buzón de las Cuestiones.") Esta es también la educación católica. "Cierto sí que sus padres (de los hijos adúlteros), por vivir públicamente en pecado, darán malísimo ejemplo" (como el de este señor de México). "Cierto también que por este motivo será deficiente la educación católica de los hijos... La educación de los hijos, pues, será católica, deficientemente católica, pero católica."

Lo que en otras palabras de buena lógica quiere decir: El ejemplo de padres adúlteros católicos, es ejemplo malísimo (superlativo de malo), pero es ejemplo católico. El ejemplo de un padre es escuela, es educación, para sus hijos; y si el padre es católico, su ejemplo, que es también educación, resulta que no es otra cosa que educación católica. Siguiendo esta manera de argumentar, concluímos conque todo lo que sale de un católico, su ejemplo, su educación, su adulterio, participa de este **sustantivo** que le satura de pies a cabeza y que se llama... ¡Católico!

Lo que ha pasado en México sucede a menudo en Puerto Rico. Estamos cansados de oir doblar campanas y de ver oficiar a la iglesia en entierros de personas conocidas públicamente por sus grandes pecados. Ya esto no nos causa admiración, a fuerza de costumbre. Podríamos terminar con el dicho de nuestros jíbaros: el palo se ha hecho para la **jataca.**

DE TODO UN POCO

EL MUNDO ES PARA LOS VALIENTES

El mundo no tiene lugar para los cobardes. Todos debemos estar listos para trabajar, para sufrir, para morir. Nuestra tarea no es menos noble porque no haya ninguna banda de tambores que vayan delante de nosotros cuando salimos a nuestros diarios campos de batalla, ni porque faltan las multitudes que nos aclaman a nuestro regreso al volver diariamente victoriosos o derrotados.

Roberto L. Stevenson.

* * *

LLENOS DE HIDROGENO

Muchas personas se reirían si se tratase de hacerles ver que en nuestros cuerpos hay grandes cantidades de gas hidrógeno, nitrógeno y oxígeno; aún les parecería más imposible que con una parte de su organismo pudiese iluminarse la fachada de un gran edificio en noche de fiesta; y no obstante, es cosa certísima que en el cuerpo de un hombre hay gas suficiente para el alumbrado de toda una calle larga de 500 metros. Hamlet, que con tanta ligereza hablaba de la ridícula utilidad del cadáver de un emperador, hubiese quedado estupefacto si alguien le hubiera dicho que hasta los restos de un pordiosero podían servir para iluminar una sala de baile o inflar un globo areostático. El hidrógeno que hay en cualquiera de nosotros, separado de los demás gases, bastaría para elevar un globo capaz de sostener 85 kilos de peso, o sea bastante más de lo que suele pesar un aeronauta.

* * *

COSAS

Al recibir un regalo,
Lo primero es dar las gracias,
Después pensar en el precio,
Y, por fin, ponerle faltas.

El que espera se desespera,
Dice un antiguo refrán,
Pero el refrán se refiere
Al que espera en los demás.

* * *

CAPITAL Y EXPERIENCIA

—Me han dicho que emprendes un negocio en sociedad con Pérez.

—Sí, hemos firmado un contrato por tres años. El pone el capital y yo la experiencia.

—¿Y después?

—Después será al contrario; él se quedará con la experiencia, y yo con el capital.

* * *

LOS DUENDES ESTAN DE MUDANZA

Entre las leyendas de la Gran Bretaña, muchas hacen referencia a los duendes que recorren las iglesias y los castillos. Ya sabemos, en verdad, que un castillo inglés sin duende no es un castillo sino un absurdo. Y en cuanto a un castillo de Escocia, más probable es que le falte una puerta que un duende.

Estos espíritus que se pasean por las mansiones señoriales y los templos británicos son de todos los tipos: malignos y buenos, pâtéticos y divertidos, alegres y tristes. Algunos arrastran pesadas cadenas por los pasillos y por los parapetos y llevan bajo el brazo su propia cabeza, como si fuera un pan de dos kilos; otros viajan en lujosas carrozas, carrozas llenas del frufrú de sedas y del brillo de largas espadas; y aún otros aún, más simples, visten solamente la tradicional sábana.

Pero las iglesias antiguas son tal vez las moradas de los duendes más interesantes. El rector de San Bartolomé, en Smithfield, vió cerca del altar el rostro de un hombre muy parecido al Duque de Argyll, desaparecido misteriosamente. Dicen otros que la dulce reina Isabel, esposa de Eduardo II, pasea su inmaterial figura por la nave y el exterior del templo de los Grey Friars, en la calle Newgate, con preferencia en las noches de luna, cuando ella puede parecer más bella y más diáfana. La iglesia de San Tomás, en la calle Regent, tiene un espectro mucho más modesto; es un sacerdote que se arrodilla ante el altar mayor y reza sus oraciones. Varias personaas lo han visto, entre ellas un cura, quien se puso a rezar a la vez ante la aparición.

Y si las pequeñas iglesias tienen sus duendes, ¿qué será de la Abadía de Westminster? Esta, claro está, no tiene uno solamente; una cierta noche oscura y tenebrosa, invadió con pasos silenciosos el imponente recinto de la abadía, una procesión entera de monjes vestidos de negro. Las sombras atravesaron las puertas cerradas como si no existiesen, y desfilaron por la nave central. ¿Quién nos afirma esto? Un representante de la Ley, un sólido policía del norte de Inglaterra; dijo que presenció boquiabierto el desfile, y añadió que tenía los ojos tan abiertos como la boca, de acuerdo con sus reglamentos.

Pero en el momento actual, cabe hacer una pregunta oportuna y extraña. Si el feroz blitz de los alemanes destruyó tantos templos e iglesias, ¿dónde se habrán marchado los duendes que moraban en ellos? Imagínense el susto que se habrán llevado al encontrar, en lugar de sus escaleras preferidas y de los rincones donde pasaban la noche, un montón de ruinas. Cualquier hipótesis en este campo es naturalmente atrevida. De todos modos, de la misma manera que las estatuas y otros monumentos valiosos fueron llevados al campo, al abrigo de las bombas, podemos suponer también que algunos duendes siguieron ese camino. Quizás se aburran en las capillas de provincias y en las casas pequeñas, pero "c'est la guerre", y hasta los duendes tienen que sufrir.

Lo peor será después de la guerra, si no se llegan a reconstruir todas las iglesias destrozadas y haya entre los duendes escasez de alojamiento; posible es que después de este conflicto entre seres de carne y hueso, surja otro entre seres incorpóreos disputándose entre sí los lugares privilegiados. Ya es cosa de ir pensando en ello.

BBC, Londres.

* * *

EL MUNDO

Si el mundo nos aborrece
Porque amamos a Jesús,
Piensa en lo que él nos ofrece
Desde el árbol de la Cruz.

Y si cruel te va restando
La suma de tus amigos,
No importa, sigue mirando
A Jesús que va contigo.

Vicenta Ch. de Villaronga.

* * *

VIDRIO DE SEGURIDAD

Una mano de "roaxaneal" basta para transformar el vidrio común en vidrio de seguridad. Se trata de un líquido transparente que al secarse luego impide que los trozos de vidrio salten por todos lados cuando se rompe.

Año XXXIII. Ponce, P. R., Julio 25 de 1943. Número 2.

IMPORTANTE ASAMBLEA

Animada Asamblea de Escuelas Bíblicas del Presbiterio de Puerto Rico, celebrada en Cabo Rojo el año pasado. Cuando este número de "Puerto Rico Evangélico" vea la luz, ya se estará celebrando en Aguada la Asamblea de este año.

DE TODAS PARTES

TOLERANCIA PROTESTANTE

Transcribimos de "La Idea", de Montevideo, mes de Febrero, de 1943:

"Londres.— El cardenal Hinsley, delegado apostólico en Africa tropical, recientemente afirmó en un un informe que "los misioneros católicos son tratados bajo principios de imparcial equidad, cualquiera que sea su nacionalidad, por los funcionarios británicos."

Estos funcionarios son protestantes, y vienen de un país protestante.

LA INTOLERANCIA RELIGIOSA CAMPEA EN MATO GROSSO

De nuestro colega "O Jornal Batista", de Río de Janeiro, Brasil, correspondiente a 11 de Febrero, 1943:

"No hace mucho tuvimos noticias de que la directiva del Gimnasio del Estado de Campo Grande, Mato Grosso, suspendió a varios alumnos que, por cuestión de conciencia, dejaron de asistir a una misa ordenada por la Institución en homenaje al Presidente Vargas pero para provecho exclusivo de la Iglesia Romana.

"Ahora, otro caso también en Mato Grosso, frontera de S. Paulo, en el cual aparecen como instigadores los japoneses. Recibimos noticias de que el pastor Joao G. Urbieta fué preso con otras personas que asistían a un culto que se realizaba en "Pereira Barreto", una antigua congregación de Tres Lagoas. Fué efectuado el encarcelamiento por una escolta acompañada por el escribano de la policía, quienes violaron el domicilio y usando lenguaje obsceno, ofendieron a los presentes y condujeron presos al pastor bautista brasileño y a dos hermanos que asistían a su predicación.

"Luego tomaron la Biblia de manos del pastor Urbieta y encerraron a los tres hermanos en la cárcel donde permanecieron hasta el día siguiente, saliendo solamente después de pagar cada uno una multa de $20.00."

Un caso en que los católicos y los japoneses no tienen nada que envidiarse.

UN GENERAL HABLA SOBRE LA ORACIÓN

Del "Ministerio de Información" de Londres, Abril 8 de 1943:

"En carta que el Rdo. J. W. Storey recibiera del General Anderson, se lee: "En mi difícil tarea me siento tan inmensamente fortalecido por el conocimiento de que son muchos los amigos que me ayudan con su oración. El poder de la oración está fuera de nuestra comprensión cuando nuestras peticiones por ayuda se hacen humilde y desinteresadamente."

EL VALOR DE UNA CRUZ

De un recorte:

"Dos aviadores del ejército llegaron a una playa en los Mares del Sur donde les esperaban unos nativos con largas lanzas. Los aviadores estaban casi desnudos, no tenían armas, sólo uno de ellos mostraba una cruz que le colgaba del cuello. Al ver la cruz, los nativos exclamaron: "Oh, Jesucristo, el Hombre Número Uno", y acto seguido les brindaron protección."

LA IGLESIA Y LA RECONSTRUCCIÓN INTERNACIONAL

Del Servicio de Información del Concilio de Iglesias Cristianas de América, edición de marzo 27, 1943:

"Bajo este título el Departamento de Estudio del Concilio Mundial de Iglesias de Génova acaba de dar publicidad a un documento importante el cual resumimos para nuestros lectores:

1. La iglesia tiene una tarea específica en relación con la fijación de la paz y la creación del orden internacional.

2. La iglesia realiza su tarea en este aspecto porque es ella una fraternidad universal bajo un Señor en quien las diferencias nacionales se armonizan.

3. La iglesia está para anunciar a las naciones que Jesucristo es Señor sobre todos los hombres y todos los poderes.

4. La iglesia está para proclamar los mandamientos divinos concernientes al orden que debe reinar en el mundo.

5. La iglesia está para llamar a las naciones a arrepentimiento por su culpa común y a trabajar por su reconciliación.

6. La iglesia está para proclamar que las relaciones internacionales deben subordinarse a la ley.

7. La iglesia está para proclamar que el estado no es un fin en sí ni una ley así mismo, y que la función que Dios le ha asignado es la de mantener el orden basado en la ley que garantice los derechos humanos fundamentales.

8. La iglesia está para proclamar que el poder político debe ejercitarse con un sentido de responsabilidad hacia aquellos que son afectados por tal poder.

9. La iglesia está para proclamar que la sociedad debe proveer de todos sus miembros la oportundadd para llenar una vocación satisfactoria y que debe proveer condiciones de seguridad social para todos.

10. La iglesia está para proclamar que las naciones son interdependientes entre sí y que todos deben participar de los recursos de la tierra.

11. La iglesia está para proclamar que ningún pueblo tiene el derecho de reclamar su dominio sobre otro pueblo, y que el propósito principal de la adminstración colonial debe ser la de preparar a los pueblos coloniales para que lleguen a tener sus propios gobiernos.

¿PROGRESAMOS?

De una información que hemos recibido de la Conferencia Bautista del Norte, tomamos estos datos:

Los arrestos de jóvenes menores de 21 años ha aumentado el 55.7% el año pasado. Arrestos por prostitución, 64.8%; por otras ofensas, 104.7%; por vagancia, 124.3%; por borrachera, 39.9%. Todo se refiere a mujeres.

Según estos datos, las faltas cometidas por jóvenes van en progreso. ¿No tendrá la culpa de esto la guerra con sus nuevas condiciones sociales?

PUERTO RICO EVANGELICO

Afiliado a la Asociación de Iglesias Evangélicas de Puerto Rico

Organo Oficial en Puerto Rico de las iglesias Bautistas, Discípulos de Cristo, Evangélica Unida de Puerto Rico, Metodista y Presbiteriana.

Director: M. E. Martínez.

Administrador: Moisés Castillo.

Editor: "Puerto Rico Evangélico, Inc."

Precio de suscripción. Pago Adelantado:

Dentro de la Unión Postal, $1.00 al año
En los demás países..... $1.50 al año

Entered as second-class matter July 10,1912, at the office at Ponce, P. R., under the act of March 8, 1879. Acceptance for mailing at the special rate of postage provided for in section 1108. Act of october 8, 1917.

Toda la correspondencia que tenga relación con la administración debe ser dirigida al Administrador, y la que se refiera a la Dirección, se enviará al Director, apartado 1707, Ponce, Puerto Rico.

Puerto Rico Evangélico

QUINCENARIO DE RELIGION, EDUCACION Y SOCIOLOGIA

"He sido puesto para la defensa del Evangelio." Filipenses 1:17

Año XXXIII. Ponce, P. R., Julio 25 de 1943 Número 2.

Hacia una Filosofía del Vivir—

Cristo, el Centro de la Vida

EDITORIAL

CUANDO examinamos cuidadosamente las ruedas de algún vehículo, digamos, de un automóvil, notamos un centro del cual parten unas varillas que se llaman los rayos de la rueda, y las cuales terminan en algún punto de la circunferencia. La circunferencia sirve para admitir el neumático y sostener los rayos en sus extremos superiores, haciendo del conjunto una sola pieza lo suficiente sólida y resistente para desempeñar la tarea que se tuvo en mente al diseñarla. El éxito de la rueda dependerá, como se verá en seguida, de que esté bien centrada, es decir, que el centro esté en el centro. Podrá voltear satisfactoriamente faltándole un rayo, o dos, o tal vez más, pero si el centro no ocupa su justa posición y está echado más a un lado que a otro, el automóvil que use tal rueda caminará dando saltos incómodos que posiblemente pueden conducirle a un accidente de consecuencias graves.

Al aplicar este principio a la vida, descubrimos sorprendentes revelaciones. Cuando no hay un centro y, naturalmente, faltan los rayos, la vida es una circunferencia vacía, inútil; no puede moverse. Cuando el centro es malo, defectuoso, el trabajo humano que se realice participará de esa misma calidad. Importa mucho averiguar qué clase de centro poseemos. Cuando el centro es bueno pero está echado más a un lado que a otro, de modo que unos rayos resultan largos y otros cojos, la vida sufre frecuentes conmociones que la debilitan y apresuran su caída.

Hemos descrito, a grandes rasgos, las tres clases de hombres que pueblan el mundo: 1. Los vacíos, los inútiles, los que viven para sí dentro del ancho círculo de su egoísmo; los que apenas alcanzan a salir de los límites del instinto. Les falta un centro. 2. Los que viven alrededor de ideales opuestos, ora buenos, ora defectuosos, de lo que resulta una amalgama de valores sociales que al fin no satisfacen plenamente la vida. Les falta un centro bueno. 3. Los que poseyendo un fundamento sólido en que afianzar la vida fracasan, no obstante, con demasiada frecuencia, por alejarse de él. Son los que no siempre giran a igual distancia del centro, y se pasan la vida dando tumbos de un lado a otro. Les falta un centro que esté en el centro.

De intento hemos dejado para último la descripción de la clase de vida ideal que tuvo en mente Jesús, porque es ésta a la que deseamos llamar la atención de nuestros lectores. Cuando decimos que al hombre le hace falta un interés supremo alrededor del cual gire toda su vida, nos referimos naturalmente a algún interés que valga la pena vivir, que sea digno de nuestros sacrificios. La experiencia nos dice que el mundo ofrece muchos y variados intereses—riquezas, fama, placer, etc.—que no satisfacen del todo las aspiraciones humanas. Por seguirlos, los hombres han cosechado a menudo el desengaño, el dolor y aún la muerte, dejándoles con su inútil sacrificio una lección que es para nosotros aprender. Pero no todo lo que el mundo da pertenece a esta clase de valores; hay otros que pueden usarse ventajosamente en el embellecimiento de una vida, tales como la medicina y la educación. El hombre que quiera hacer mucho bien a los demás y a sí mismo, aquí tiene una brillante oportunidad. Sin negar el valor in-

trínseco de estos intereses cuando se colocan en su justo medio, podemos asegurar, sin embargo, que el interés supremo del hombre debe ir mucho más allá de todas las cosas buenas que encontramos en el mundo, si es que este interés va a responder a las más altas exigencias del espíritu. Si lo que necesitamos es una mirada a la vida exactamente como se desenvuelve en este mundo, pero una mirada tal que haga de los colores antagónicos y chocantes de nuestra civilización un cuadro bello, perfecto, tan sugestivo que nos invite a entrar en él y a quedarnos en él, es evidente que para lograr esta visión extraordinaria hemos de colocarnos en alturas que sobrepujen a los Himalayas. Y en efecto, cuando queremos conocer la vida, tenemos que ascender hasta Jesús, la fuente de la vida; y cuando queremos vivirla en su plenitud, no podemos hacerlo de ningún otro modo sino viviéndole a él. La mirada correcta de la vida sólo se consigue a través de Jesús, en los altos planos de la verdad, la justicia y el amor.

Hemos demostrado que la vida sin centro es un vacío, un desperdicio, cosa inútil; hemos demostrado que cuando el centro es defectuoso porque contiene elementos opuestos, los resultados finales no son satisfactorios, y hemos demostrado, finalmente, que cuando el centro no ocupa el justo medio, el carro de la vida camina a saltos desagradables y peligrosos.

Lo que vamos a decir ahora es tan importante, que debe escucharse con toda la mente y con todo el corazón: **Cristo sólo es el centro de la más alta vida,** de aquella que es capaz de tomar los variados elementos del cosmos, y hacer con ellos pan, vigor, salud. "Bah, nosotros sabemos eso", alguien nos dirá. Lo sabemos, perfectamente, ¿pero cómo es que sabiéndolo el mundo tiene hambre y sed de justicia y no puede saciarlas? ¿Cómo es que los hombres tienen necesidad de medicina para sus males del alma y no hay quien los cure? ¿Por qué la humanidad suspira por paz y tranquilidad y éstas no son alcanzables? ¿A qué se debe que todos hablan de amor y fraternidad, porque saben que la vida se hace insoportable sin ellos, y, con todo, no pueden practicarlos? No hay más que una respuesta muy sencilla: porque Cristo no ocupa el justo centro de la vida. Es cierto que nuestra civilización cristiana se mueve alrededor de su fundador Jesús, pero muy defectuosamente. Las sacudidas violentas que sufrimos a cada paso, nos dicen a las claras que la rueda de nuestra civilización está descentrada. Todo parece bien mientras no se mueve, pero tan pronto se pone en marcha, comienzan las dificultades. Mientras todo se reduce a escribir, a predicar, a hablar en asambleas, el amor y la fraternidad se derraman en ríos incontenibles, pero cuando cada uno regresa de su idealismo cristiano a la vida práctica, al trabajo, a la relación de vecino y prójimo, la rueda comienza a dar saltos que causan muchas preocupaciones y muchos dolores de cabeza. Aquí es donde está la verdadera dificultad. Tenemos el centro que la vida necesita, pero ese centro seguro, sólido, perfecto, no ocupa el **centro de la vida en movimiento.** Los hombres no desean desprenderse totalmente de él, porque saben que no hay otro igual, pero queriendo dar sitio a la vez a otros intereses, lo han echado a un lado.

ORACION

Amado Señor—

Tenemos delante de Ti la tragedia de todo un mundo que desconoce tu amor, tu verdad y tu justicia. Tus hijos se han desviado a tal distancia de tu enseñanza, que han olvidado tu amor y tu perdón para dar lugar al instinto bestial del odio y de la muerte. Los que defienden el error no quieren darse cuenta de que el mal no podrá triunfar en este mundo que es tuyo, porque Tú todavía gobiernas, y al fin todos los hombres tendrán que hacer tu voluntad. Esos hombres, cegados por la perversidad de sus negros corazones, prefieren su propia destrucción antes que reconocer su falta y volver al camino de la sensatez y de la justicia. Has, Señor, que esta civilización que se llama cristiana, vuelva sus ojos a Ti, a Ti que todo lo integras, todo lo unes, todo lo armonizas. Ocupa Tú el centro de nuestra cultura, la cultura espiritual, que es la más honda, la más necesaria. Permite que cada hombre y cada mujer del mundo, y, especialmente, de nuestro amado Puerto Rico, te acepte a Ti como el centro de su corazón y de su cerebro, y que toda su vida se moldee alrededor de tu noble y fecundo espíritu. Escúchanos, porque te lo pedimos en tu Nombre. Amén.

El Hombre a quien Quisling Teme

Dos hombres están sentados frente a frente en el palacio real de Oslo. Rodeado por gente uniformada, el ministro presidente Vidkun Quisling, jefe del gobierno noruego pro-nazi, escudriñaba el tranquilo e impasible aspecto de Eivind Berggrav, obispo de Oslo y primado de la Iglesia de Noruega, meditando en las preguntas que le haría a este hombre que se había atrevido a desafiar al nuevo orden nazi.

El ministro presidente tenía muchos motivos de queja contra el obispo. ¿Acaso no era él quien se había opuesto a que la iglesia aprobara el reclutamiento de noruegos para luchar con los alemanes en contra de Rusia? ¿No era él quien había exasperado las esferas gubernamentales declarando que "para los noruegos solamente Dios—jamás Quisling—puede ser un guía"?

Le resulta difícil al ministro presidente ser cortés hacia este líder de la iglesia, que seis días después de la invasión alemana, había impedido que él llegara a ser primer ministro entonces. Eso bastaba para comenzar.

¿Confesaría el obispo que el consejo administrativo que gobernó a Noruega durante casi todo el verano de 1940, sucediendo al primer régimen de Quisling, había sido instituído por su propia iniciativa y la del juez de la suprema corte Paal Berg?

Acariciando con sus dedos una cruz suspendida de una cadena de oro alrededor de su cuello, el primado rehusó contestar. "Puedo decirle, sin embargo," dijo, "que dos miembros prominentes del Nasjonal Samling (el partido de Quisling) participaron".

Luego, volviéndose a su vez inquisidor, el tranquilo obispo preguntó cómo podía el mayor Quisling falsificar su solicitud de renuncia, permitiendo que los diarios dijeran que él había sido expulsado, cuando el mayor Quisling mismo había usado la palabra "renuncio" en un telegrama.

"Nosotros en el Nasjonal Samling lo vemos así", se le replicó con impertinencia.

"Entonces", respondió el obispo, "yo no tengo nada que hacer aquí."

Agotada su paciencia, el ministro presidente vociferó: "Tú, triple traidor, mereces que se te corte la cabeza."

"Bien", agregó la voz tranquila del obispo, "heme aquí."

Poca sorpresa causaron las noticias de que el obispo Berggrav había sido depuesto y arrestado, acusado de "incitar al clero noruego a la rebelión." Hubo algunos que pensaron que el obispo había sido afortunado al escapar la pena máxima de que le había amenazado Quisling.

Dr. Eivind Berggrav.

Al principio se le internó en el campo de concentración de Bretvedt, cerca de Oslo. Luego se le puso en libertad, según se dijo, por orden personal de Adolfo Hitler. Actualmente se encuentra detenido en una villa de campo, vigilado por veinte hombres y rodeado por una alambrada. Se le ha prohibido hablar a otros fuera de sus más cercanos parientes y sirvientes.

Valiente campeón de los derechos noruegos, Berggrav nació hace cincuenta y ocho años en la hoy bombardeada ciudad de Stavanger. Llegó a ser obisgo de Oslo en 1937, habiendo sido antes obispo de Helgoland.

Se dijo al comienzo de la guerra, que el obispo Berggrav había aconsejado al pueblo a cooperar con los nazis, pero pronto, sin embargo, él comprendió la amenaza que constituían los invasores contra todo lo que fuera cristiano. Reuniendo a los otros obispos de Noruega, dirigió a las autoridades de Quisling una valiente protesta por la in-

terferencia que bajo el régimen nazi hacían al trabajo de la Iglesia. Dicha protesta se refería al incumplimiento de respetar la Iglesia noruega y a los atropellos que cometían contra ella y contra las leyes civiles con brutal violenta los soldados a las órdenes de Quisling.

Los nazis prohibieron la circulación de dicha protesta, pero el mensaje fué impreso en grandes cantidades y leído en todas las iglesias a través del país. Su efecto fué consolidar la oposición del pueblo a las amenazas propias del nuevo credo nazi. A pesar de la policía, las congregaciones noruegas continuaron orando a favor de su desterrado rey Haakon y los luteranos fueron respaldados en su lucha por el Congreso de Iglesias Disidentes, el Ejército de Salvación de Noruega y numerosas escuelas y grupos misioneros.

Después de la invasión de Rusia, los Quisling trataron de obligar al primado de Noruega a hacer una declaración apoyando la cruzada alemana en contra de los Soviets. Cuando él se opuso a ello, los periódicos adictos al gobierno, especialmente el ofensivo "Fritt Folk," lo atacaron duramente.

De un total de 1100 pastores en Noruega los pro-nazis pudieron persuadir solamente a unos 27 pastores luteranos a apoyar la invasión alemana de Rusia.

Cuando más ardiente era la controversia, apareció una caricatura en un diario de Suecia mostrando al obispo predicando, mientras un oficial de la Gestapo sostenía un garrote sobre su cabeza.

La lucha entre la Iglesia y el Estado alcanzó su punto culminante cuando el inflexible obispo se opuso a las medidas adoptadas para poner a las escuelas bajo la tutela de las autoridades Quislings, lo cual hubiera equivalido a extender la influencia nazi sobre la juventud noruega.

"La libertad interna de un buen hogar", escribió Berggrav, "ha sido siempre el fundamento de nuestra sociedad, y nadie puede arremeter contra un hogar por la fuerza y destruir las relaciones entre los padres y los hijos sin pisotear el mandamiento de Dios". Valerosamente agregaba: "Quien busque obligar a que el niño se aparte de los vínculos que lo unen a la responsabilidad de los padres y quiera violar el derecho divino del hogar, inmediatamente obliga a los padres a los más extremados actos de conciencia. Todo padre y toda madre saben que deberán un día dar cuenta al Todopoderoso acerca de la manera como criaron a sus hijos o les permitieron criarse. Deben en esto obedecer a Dios más que al hombre."

La mayoría de los 1100 pastores noruegos, haciéndose eco de estas convicciones, renunciaron de la Iglesia del Estado como acto de protesta.

El obispo Berggrav ya no puede ejercer influencia directa sobre su pueblo, pero ha establecido el fundamento de una oposición que los nazis encontrarán difícil de vencer. Su esposa, Katherine Seip, es hermana del profesor Didrik Akup Seip, rector de la Universidad de Oslo, a quien los nazis han tratado cruelmente y lo han encerrado en una obscura celda con una dieta de pan y agua. Ambos, el obispo Berggrav y el profesor Seip, representan la vida espiritual independiente de Noruega, que los nazis hasta el presente han sido incapaces de aplastar.

Traducido del "Christian Advocate."

(De "La Idea," Montevideo.)

EL TESTIMONIO DE HENRY A. WALLACE

(Extracto de una entrevista que le hizo el Director del "Christian Herald".)

"Para lograr una paz decente, y después de ella un mundo decente, tienen que ocurrir dos cosas. La religión se tiene que extender y ocupar mucho más territorio, y tiene que haber un avivamiento tremendo de la cruzada misionera. Todo lo demás que hagamos resultará insignificante, a menos que esas dos cosas ocurran.

"Voy a explicarme. En primer lugar, antes que todo, tenemos que ganar esta guerra. Quiero decir que tenemos que ganarla completamente. Resulta insensatez crasa el hablar de paz o libertad, o de un modo mejor de vida para todos y en dondequiera, hasta que no hayamos convencido a los nazis y a los japoneses de que su modo es malo y de que el mundo no se lo va a tolerar.

"Una vez que logremos eso, nos veremos inmediatamente frente a otro problema: el de comenzar a extender la religión y el de hacerla descender a la tierra. Entonces se necesitarán hombres que no se aferren al pasado muerto, sino hombres que sientan en sus rostros el aliento del porvenir que llega. Esto es, que necesitaremos hombres de una fe religiosa que tenga que ver con este mundo del mismo modo que con el otro.

"Nuestros esfuerzos religiosos anteriores han subrayado mucho lo ultramundano. Favor de no comprenderme mal. Yo creo con toda el alma en ese otro mundo; y creo, con todo lo que soy, en la vida que es después de la muerte. Pero me compadezco de la pobre señora que vino una vez a donde el ex-Secretario Roper a solicitar un ascenso para su marido, que estaba empleado en otro de los departamentos del gobierno. El señor Roper, por no ofenderla, le preguntó si el marido estaba cualificado para el ascenso. Y la señora respondió: "De entre todos los que conozco, mi esposo es el hombre menos cualificado para este mundo y el más cualificado para el otro."

"¿Ve usted cómo el individuo que esté bien preparado para el otro mundo y mal preparado para éste de la tierra no le va a aportar bien alguno a la causa de la religión? Debemos aprender a emplear las fuerzas celestiales que tenemos en redor nuestro para servicio de la causa de la vida práctica y útil aquí en la tierra.

"Yo creo con toda el alma en la conversión. Pero la conversión, a menos que vaya acompañada inmediatamente de un conocimiento actual que redunde en pro del bien general, puede tornarse desperdicio espiritual. Si el Reino de los Cielos va a venir a la tierra—y estamos aquí para cooperar en ello, ¿no es verdad?—debemos combinar nuestros espléndidos entusiasmos religiosos con un conocimiento nuevo y amplio de las fuerzas científicas, económicas y políticas.

"Eso es lo que significo cuando digo que la religión se debe extender. Se debe extender hasta el punto en que, literalmente, lo abarque todo. El gran problema del cristianismo, después de la guerra, consistirá en restablecerle al cristianismo el concepto de la religión del hombre entero y del mundo entero, por contraste con una religión de los que se preocupan principalmente del mundo de después de la muerte. Bien sé que hay por ahí gentes que se van a asombrar ante declaración como ésta. Pero, ¿no es verdad que Dios está en este mundo del mismo modo que en el otro? ¿No es verdad que Dios es todo y en todo? ¿Que Dios está en todas las cosas? ¿Puede uno jamás contemplar un árbol o la más humilde florecilla que brote de la tierra más vil, sin pensar en quien la creó? Para mí, Dios está en cada partícula de materia, en cada trocito de madera, en cada piedrecita del camino. Cada brizna de hierba, cada árbol, cada animal, reflejan lo divino. Cuando uno habla del polvo de la tierra está hablando de una cosa divina; el suelo que uno pisa es suelo santo, porque Dios está en él. Cuando uno tiene un grano de trigo en la palma de la mano, tiene ahí la obra de sus manos. De donde que haya que manejarlo con mucho cuidado.

"De aquí, la religión tendrá que dar otro paso, tendrá que incluir en seguida a los hombres: a todos los hombres, de toda la tierra, sean cuales fueren sus hábitos de vida, y cuales fuesen los pigmentos que el acaso, o el destino, o el atavismo, o el Todopoderoso, les puso en el rostro. En los últimos años hemos hablado mucho de individualismo, pero quizás que ya sea tiempo ahora de acordarnos de que la única forma de individualismo capaz de sobrevivir después de la paz, es la forma que sabe que las potencias más amplias del hombre se pueden alcanzar sólo en cooperación con sus prójimos y en servicio de ellos. Hemos estado hablando mucho de religión, pero quizás haya llegado ya la ocasión de acordarnos de que no hay religión digna del nombre si no es religión que conduzca a los que la sostienen a servir a sus prójimos y a elevar a los menos afortunados que ellos.

"Los tiempos se ven maduros para una fe como ésta: para una fe que glorique lo común y corriente, para una religión que abogue con firmeza por la vida entera y completa del hombre. Es tiempo ya de que nos demos cuenta de que cada minuto del día es una experiencia religiosa.

"Yo creo en la oración y en la predicación; creo que necesitamos de estas dos cosas ahora como nunca jamás. Creo que le es vital al futuro de la democracia y al futuro del mundo que los ministros de la religión se constituyan en dínamo de celo espiritual. La religión que se pone de rodillas es religión buena: pero si se queda así de rodillas para siempre, logra poco; la religión que se traduce en acción en pro del bien general es la religión que hace milagros. Si Jesucristo se hubiera limitado a orar durante todos los años de su vida, si no hubiera salido a hacer sus maravillas entre la gente del común del pueblo, nunca habríamos sabido de él.

"Ni se vaya a creer, tampoco, que yo sea de los que creen que la religión se reduce enteramente a lo de los versos del 34 al 36 del capítulo 25 de Mateo*. Buena práctica religiosa será la de dar de comer al hambriento, y de beber al sediento, y de cubrir al desnudo. Pero mejor religión todavía será la de que los hombres cooperen al efecto de crear un orden de vida en que la desnudez, el hambre y la sed se hagan cada vez más imposibles."

---

* Entonces el Rey dirá a los que estará a su derecha: "Venid, benditos de mi Padre, heredad el reino preparado para vosotros desde la fundación del mundo: porque tuve hambre, y me disteis de comer; tuve sed, y me disteis de beber; fuí huésped, y me recogisteis; desnudo, y me cubristeis; enfermo, y me visitasteis; estuve en la cárcel, y vinisteis a mí."

★

EL CRISTIANISMO POSITIVO

Muchas proposiciones se hacen para la creación y establecimiento de una religión nueva, puesto que el cristianismo, se dice, está completamente desacreditado. Pero la religión de Jesús no ha sido desacreditada; únicamente están desacreditadas las prácticas de los que se llaman cristianos y las iglesias cristianas. Aparte de las dificultades de tal empresa, bajo la complejidad de las condiciones de la vida moderna, una nueva religión seguramente fallaría en su principal propósito. Porque nuestro mundo necesita más en el tiempo presente ese conocimiento de la prédica moral y social de Jesús.—**Carlos A. Elwood.**

MISCELANEAS

DATOS HISTORICOS

de la Convención de Jóvenes Evangélicos del Sur.

31 de mayo de 1940. Día grande para la juventud cristiana del Sur. Los sueños de nuestra juventud se hacen realidad. Las constantes llamadas de los distintos sectores evangélicos, hacen eco en los corazones juveniles de los miembros de nuestras sociedades. A la Unión de la Juventud Evangélica de Puerto Rico, es la voz de nuestros líderes. Empresa ardua, grandes sacrificios, optimismo, entusiasmo, interés y, sobre todo, cristianismo implica esta llamada. Todo lo noble y grande requiere grandes decisiones. ¿Pero qué no podrá hacer una juventud cristiana teniendo como líder a Cristo? Con este gran líder emprendimos la labor.

Era allá para principios de mayo de 1940. Estando éste que suscribe en el balcón de su hogar en Coamo, se presentó a visitarme un joven de nuestra sociedad. Iniciamos una conversación, hasta que nos referimos en ella a ciertos mensajes enviados por algunas sociedades al "Puerto Rico Evangélico", urgiendo la unión de nuestra juventud evangélica. ¿Por qué no hacemos nosotros nuestra parte?, nos preguntamos. Al otro día estaba la idea progresando. El asunto fué presentado a la sociedad local, y ésta la acogió con gran entusiasmo e interés. Inmediatamente fué nombrado un Comité Organizador para que se hiciera cargo de dirigir la campaña. Este movimiento de la manera que nosotros lo queríamos, además de entusiasmo, interés, optimismo y cristianismo, implicaba gastos de dinero. Los fondos de la sociedad eran escasos; no quedaba otra alternativa que buscar el dinero necesario. No siendo amigos de pedirlo, se acordó hacer actividades para sufragar los gastos de la Convención. Todavía recuerdo a algunos de nuestros jóvenes llevando baldes de pasteles a sitios donde habrían de ser vendidos, a las muchachas que cobraban a los miembros de nuestra iglesia un centavo por cada pulgada de estatura, y así un sin fin de actividades. Así logramos colectar la suma de dinero necesaria para emprender inmediatamente la campaña.

Fué redactada una Carta Circular, en la cual se invitaba a la juventud evangélica del Sur para concurrir a Coamo el día 31 de mayo de 1940 para sentar base sobre la posible unión de las juventudes evangélicas de Puerto Rico. Nunca nos interesó ni nos interesa por ahora hacer una sola organización de jóvenes evangélicos. Eso requeriría una total desorganización de las organizaciones ya establecidas. Lo que sí nos interesó, nos interesa y nos seguirá interesando, será la unión espiritual de las fuerzas juveniles cristianas. Unidos en trabajo, en actividades, unidas en la batalla, en la pelea por la restauración de este mundo para Cristo. Eso es lo esencial. Con estos nobles y bellos ideales, iniciamos este gran movimiento que hoy conocemos con el nombre de "Convención de Jóvenes Evangélicos del Sur."

Este movimiento ha celebrado sus convenciones en Coamo, Ponce, Yauco, Juana Díaz, Aguirre, Villalba y Salinas. Será la próxima cede de la organización el pueblo de Peñuelas.

Han sido sus presidentes los jóvenes Arturo Santiago, Agapito Bonilla, Héctor Navarro y el actual presidente Pablo Gutiérrez.

Es bueno notar el hecho de que nuestra Convención ha estado progresando constantemente. Las estadísticas así lo prueban.

En nuestra reunión inicial en Coamo tuvimos solamente 10 sociedades representadas. No obstante, por la noche hubo alrededor de 500 personas en el mitin celebrado. En Ponce hubo 16 sociedades representadas. En Yauco tuvimos 15 sociedades representadas por 103 delegados. En Juana Díaz hubo 21 sociedades representadas por 147 delegados. En Aguirre la Convención tuvo 21 sociedades y 119 delegados. En Villalba se duplicó el número de delegados de la Convención anterior, estando casi todas las sociedades que componen esta organización representadas por 205 delegados propietarios y fraternales. En Salinas se batieron todos los récords. Cerca de 300 delegados propietarios y fraternales estuvieron presentes.

Pero no todos han sido triunfos. Hemos tenido también nuestros reveses. Los que asistieron a las Convenciones de Ponce y Aguirre saben las dificultades que tuvimos que vencer para poder celebrarlas. No obstante, la Convención surgió victoriosa.

La historia de nuestra organización no sería historia si en ella no se escribieran los nombres de nuestros queridos consejeros Rdos. B. Santana, Franceschi, E. Rodríguez, Vilar, Roberto Navarro, Antolín Castillo, Luciano, Espada Marrero, M. E. Martínez, Bernier y otros, a quienes la Convención les debe mucho. Seguiremos contando con estos buenos hermanos para hacer una realidad los ideales de esta Convención.

Jóvenes, esta Convención es vuestra. Ustedes la levantaron y le han dado vida. Mantenedla fuerte y vigorosa. Haced el propósito de asistir a todas las convenciones. Hasta Peñuelas.

Arturo Santiago, Historiador.

DIGNO DE ALABANZA

Hace cosa de dos meses fuimos citados por el Jefe de la Policía Insular, Sr. Cabán, del Distrito de Juana Díaz, para una reunión, con el fin de escuchar una circular del Coronel de la Policía Insular, Sr. Ramírez Brau, en el sentido de organizar en este pueblo la Asociación Atlética Policíaca.

Después de un rato de discusión entre los asistentes, quedó constituido un comité, compuesto por personas altruistas de la localidad. Inmediatamente se encargó al Policía Insular Sr. José Molina de llevar a cabo el trabajo.

Han pasado pocos días desde esa fecha, y con asombro de muchos incrédulos en el asunto, la Asociación Atlética Policíaca en Juana Díaz es un hecho.

Será bueno que digamos sintéticamente los fines que persigue esta Asociación: recoger a todos los niños realengos que se pasean por las calles a todas horas del día y de la noche, reunirlos e instruirlos a base de juegos lícitos, deportes, ejercicios marciales, y educarlos con conferencias sobre religión, moral, higiene, buenas maneras, etc.

En este pueblo ya no presenciamos espectáculos que ruborizaban los rostros de personas conscientes. Más de 150 muchachos forman la Asociación, y bajo la hábil dirección del Policía Insular Sr. Molina, se entretienen durante parte del día y algunas noches se reunen para escuchar conferencias, consejos de personas autorizadas. Yo fuí llamado a darles una charla, y ví con alegría y puedo asegurar que ningún público de adultos mostraba tanta atención como esos niños de Molina (así los llaman),

que hasta hace poco parecían indomables.

Nuestra simpatía y felicitación al Coronel Ramírez Brau por su iniciativa y al Policía Insular, Sr. José Molina, por su trabajo duro pero victorioso.

A mi entender la Asociación Atlética Policíaca es un paso gigantesco en el camino hacia el mejoramiento social de nuestro pueblo.

Un Juanadino.

Juana Díaz, 20 de junio, 1943.

PROGRAMA DE LA QUINTA ASAMBLEA ANUAL

de la Asociación Insular de Damas Evangélicas de Puerto Rico

Lema: "Esta es la victoria que vence al mundo: nuestra fe."

Sesión de la tarde.—Julio, viernes 30

1:30 Devocional. Sociedad "Lirios de los Valles", Higuey.
1:45 Constitución de la asamblea:
1. Pase de lista y presentación de credenciales.
2. Presentación de delegadas.
2:00 Correspondencia.
2:15 Lectura del acta anterior y aprobación de la misma.
2:25 Nombramiento de los Comités Temporeros.
2:35 Informe de la Junta Directiva.
2:45 Presentación de asuntos para ser referidos a los comités.
3:00 "La Temperancia." Sra. I. Rivera.
3:20 Receso.
3:30 Informe de los Comités Permanentes:
1. Evangelización. 2. Bienestar Social. 3. Asuntos Públicos. 4. Publicidad. 5. Literatura. 6. Distrito N° 1. 7. Distrito N° 2. 8.Distrito N° 3. 9. Distrito N° 4. 10. Historiadora. 11. Secretaria de Relaciones Exteriores.
4:15 Clausura. Sociedad de Damas metodistas de Arecibo.
4:30 Paseo a sitios históricos de la ciudad.

Sesión de la noche

7:30 Devocional. Sociedad de Damas Bautistas de Río Piedras.
8:00 Social, a cargo de las sociedades: Locales de Central e Higuey, Caguas, Yauco y Marina de Mayagüez.

Sábado 31 de julio.—Por la mañana

6:00 Devocional. Sociedad D. C. de Toa Alta.
6:15 Celebración de la Santa Cena. Oficiará la Rda. Dra. Gauld.
6:45 Servicio en memoria de los soldados caídos defendiendo la Democracia.
1. Palabras alusivas al acto. Srta. Solesnir I. Rivera.
2. Poesía. Sra. Ramonita G. Rodríguez.
3. Ofrenda floral.
7:30 Receso.
8:30 Pase de lista. Informe de los Comités Temporeros.
8:50 Asuntos pendientes y nuevos.
9:20 Elección del sitio de la próxima Asamblea.
9:30 Elección de la nueva directiva.
9:50 Instalación. Rda. Dra. Gauld.
10:20 Lectura de las minutas.
10:30 Clausura. Sociedad de Damas de Humacao.

Advertencias

1. Traiga su credencial firmada.
2. Trate de llegar a tiempo a las reuniones.
3. Avise con tiempo si necesita hospedarse la noche del viernes 30 de julio, a la Sra. Josefa F. de Toro, Box 55, Aguadilla.
4. Traiga un número preparado para el social.
5. Cada Sociedad tiene derecho a 2 delegadas con voz y voto.
6. Traiga sus resoluciones escritas.
7. Traiga su mosquitero (si va a hospedarse el viernes por la noche.)
8. No olvide traer papel, lápiz y su Biblia.

Ore porque nuestra Asamblea sea un triunfo para la causa del Señor.

Costo de comidas:

1. Almuerzo el viernes 30, 25c.
2. Comida el viernes 30, 50c.
3. Desayuno el sábado 31, gratis.
4. Almuerzo el sábado 31, 25c.
5. Dormitorio, (traiga su mosquitero), gratis.

La Directiva.

NOTAS DE LA CIUDAD HUDSONIANA

La Primera Iglesia Metodista de Habla Española celebró su vigésimo primer aniversario con un programa muy ameno. Tuvimos el martes al Rdo. Miloslav Baloun, de la Iglesia Cristiana Unida del Bronx, quien nos trajo un jugoso mensaje acerca de la oración y consagración. El jueves las sociedades de damas y de jóvenes invitaron al Rdo. Agustín C. Alvira, pastor de la Iglesia Evangélica Española del Bronx, quien nos trajo un tema pletórico de enseñanza. Su mensaje fué basado en las palabras del apóstol Pedro, "A pescar voy." Nos hizo sentir la responsabilidad de cada uno como miembro de la iglesia. El domingo tuvimos la sesión de la escuela dominical con una asistencia excelente, y por la noche nos honró con su presencia el distinguido evangelista de la América Latina, Rdo. Fred J. Peters, quien nos trajo el mensaje de aniversario. Su señora esposa nos deleitó con cantos sagrados, asistiendo al acto una buena delegación de otras iglesias evangélicas.

Bajo la presidencia de nuestro amado superintendente de distrito Dr. John M. Pearson, celebramos la conferencia trimestral recientemente. Se presentó la lista de los nuevos ecónomos para el próximo año, recayendo en los siguientes hermanos: Martín Alicea, Justina Vargas, Minita Acosta, Luisa Torres, Paulina Colón, Basilisa Rivera, Francisco González, Marcelino Carrero, Bienvenido Belardo, Antonia Pacheco, Juan Colón, Enriqueta Valdés y Luz Colón. Se presentaron los informes de los oficiales, el del predicador local, de la escuela dominical, del Comité Pro-Templo, de la Supta. del Depto. de Cuna, de la tesorera, siendo aprobados todos. La señorita Sara Morett presentó una resolución al efecto para que se nombrara de nuevo como pastor a nuestro amado pastor Rdo. Diego Flores. Dicha resolución fué aprobada por aclamación. Escuchamos en esa noche un breve y jugoso mensaje del Supte., y fuimos despedidos a nuestros hogares con la bendición por nuestro pastor.

Nueva Directiva de la Sociedad de Damas. — Esta Sociedad nombró su nueva directiva por seis meses recayendo en las siguientes hermanas: presidenta, Celia Flores; secretaria, Guillermina Natal, y tesorera, Paulina Colón.

Fraternidad Metodista de Jóvenes.—Esta sociedad nombró a los jóvenes para su nueva directiva de esta manera: Presidenta, Emilia Velázquez; secretaria. Enriqueta Valdés; tesorera, Sara Morett; directores de comités: Sophie Román. Pedro Maldonado Ledeux y Basilisa Rivera. Durante los meses de julio y agosto estas sociedades darán reuniones unidas en el templo.

La Junta de Educación de nuestra iglesia nombró a los nuevos maestros para el segundo semestre de este año como sigue: Supte., Martín Alicea; secretaria, Carmen Bermejo; maestros: Celia Flores, Rdo. Diego Flores. Providencia Lind, Sara Morett, Enriqueta Valdés, Guillermina Natal, Domingo Flores y Marcelino Carrero.

Servicios especiales durante el verano.—Durante los meses de julio y agosto se celebrarán servicios especiales en nuestro templo, y harán uso

de la palabra connotados ministros de habla española de esta ciudad. Nuestro coro, bajo la dirección de la joven Minita Acosta, participará en el programa.

Corresponsal.

RDO. NARCISO CASILLAS PIÑERO

Por el año 1928 llegó al campo misionero bautista de Guzmán Arriba este consagrado hermano, campo que otros habían visitado. Pasó allí amarguras, hambre, enfermedad, desprecio de sus enemigos, pero al fin triunfó, ganándose el afecto de todo el campo por su interés en el mejoramiento de la vida social y espiritual de la gente.

La iglesia, deseando que tanta fe y consagración fuese premiada, pidió la ordenación de su querido pastor, y el año de 1939 recibió las órdenes sagradas que le hacían un ministro evangélico dentro de la denominación bautista.

Después de años de labor fructífera en el campo de Guzmán Arriba, el Rdo. Narciso Casillas Piñero fué llamado para pastorear la Iglesia Bautista de Aguas Buenas y sus campos, donde actualmente lleva a cabo las labores del pastorado a entera satisfacción de todos.

En Guzmán Arriba el hermano Casillas Piñero fué bendecido con la llegada de seis hijos, a los cuales se esfuerza por conducirlos por la senda que le ha hecho a él feliz y útil.

Dios bendiga a este siervo de Dios, juntamente con su distinguida familia, y que su vida sea larga para que larga y fructífera sea su labor en el campo del Señor.

Pedro Castro Dones.

Rdo. Narciso Casillas Piñero.

FALLECE DISTINGUIDA EVANGÉLICA

El martes 6 de julio falleció en esta ciudad de Ponce la distinguida dama doña Dolores Cruz Vda. de Pérez, madre amantísima de nuestro estimado hermano Juan Ramón Pérez. La extinta era miembro fiel de la Iglesia Bautista de Ponce.

Doña Dolores Cruz fué una creyente ejemplar en el Señor. Durante sus últimos días en la tierra mostró siempre completa fe en su Salvador, sintiendo especial predilección en que le leyeran porciones de la Biblia. Su muerte apacible y dulce ha sido un elocuente testimonio del Evangelio. y en ella han encontrado aliento muchos miembros de la iglesia. Según entendemos, dos de los hijos, inspirados en la fe de su digna madre y las atenciones que le fueron dispensadas por los hermanos con motivo de su enfermedad y muerte, han resuelto unirse a la iglesia siguiendo así su bello ejemplo.

Vaya nuestro más sentido pésame al hermano Juan Ramón Pérez y demás hijos y familiares de la extinta.

¿QUÉ ES LA MUERTE

(Cariñosamente a mi muy apreciado hermano y amigo Juan Ares Velázquez.)

Has visto partir a la autora de tus días cuando la luna, como hostia de plata, empezaba a bañar a raudales la tierra con sus pálidos reflejos. El minutero señala las 12:00 y el horario apunta las 8:00. Es de noche. Todo sombras. Nieblas. Todo penumbras, y en el lecho agónico, forcejea la parca maldita por arrancar el último hálito de vida de tu querida mamacita. Es la que te arrulló en sus brazos. Es la que te guió en tus primeros pasos. Fué la palabra **mamá** la primera que pronunciaron tus labios. Y ahora la ves inerte, sin movimiento, sin vida.... ¿Y qué es la vida, me preguntas? ¿Y qué es la muerte?

Esta incógnita permanecerá siempre con sus dos signos de interrogación intactos para los hombres de visión horizontal. No se sabe nada ni en un caso ni en el otro. Vivimos porque vivimos, y morimos porque morimos. La eterna tragedia de la humanidad..... Vivir para morir. Frente a este problema tenemos la respuesta de los que esperan a Jesús. Morir para vivir. Sí. Morir para vivir. No es muerte, es vida, y vida en toda su plenitud. Cuando las puertas de la muerte se abren, se abren para dar curso a una nueva existencia, a una nueva vida que es vida. No la vida que define la ciencia como el resultado físico-químico de la estructura del protoplasma. No, allí no habrá células ni protoplasma. Allí tendremos la dádiva de Dios. ¿Y qué es la dádiva de Dios? La dádiva de Dios es Vida en Cristo Jesús. Es vida eterna.

¿Qué es la muerte? ¿Qué es esa inmovilización de las partes orgánica del cuerpo? La muerte es la vida para los redimidos en la preciosa sangre del Cordero. El cese de las actividades del espíritu. El cuerpo perecerá, mas el espíritu se mantendrá incólume.

Todos moriremos, sí, moriremos en esta vida. Ante esa situación extendemos nuestra vista en forma vertical para ver escritas con letras de oro, en el infinito, las palabras de Pablo: "¿Dónde está oh muerte tu aguijón, y dónde oh sepulcro tu victoria?" Es que los que esperan en Jehová recibirán nuevas fuerzas.

Por eso, amigo dilecto, en esta hora angustiosa para ti, te invito a meditar y reconcentrarte en ti mismo. Pregúntale a tu alma. Te aseguro allí oirás la dulce y melodiosa voz de tu querida mamá diciéndote: "Hijo mío, no te pierdas en la niebla de tus interrogaciones. Yo vivo y vivo con Él. Con Él, que dijo: "Yo soy la resurrección y la vida, el que está en mí, aunque esté muerto, vivirá."

¿Y qué es la muerte, interrogaste? A esto contestamos: la muerte es la puerta abierta que da paso a la vida eterna. ¿Y qué es la vida? A esta nueva pregunta dejamos que el más grande Maestro que ha existido conteste: "Yo soy el camino, la verdad y la Vida". Y añade: "Yo he venido para que tengáis vida, y vida en toda su plenitud." William Fred Santiago

---

BIBLIOGRAFÍA

ABUNDANT LIVING
(Vida Abundante)

Por el Dr. E. Stanley Jones

Este "pequeño" gran libro constituye la escuela, por decirlo así, del anterior. Viviendo una vida victoriosa se puede vivir una abundante. Dice bien el autor:—"Todos pueden vivir una vida abundante." Es seguro que el asunto más importante de la vida es vivir ésta bien, de una manera adecuada. Mucho sabemos acerca de la vida, pero muy poco acerca de cómo vivirla. La vida se ha seccionado; "hemos dado el cuerpo al doctor, la mente al psiquiatra, y el alma al ministro"; estas tres entidades las hemos separado, lo cual constituye un craso error pues nunca están separadas; la vida es un todo, y si una parte se afecta, entonces se afectan todas.

(Sigue en la página 13, Col. 2.)

NOTICIAS DE LAS IGLESIAS

CAMPO BAUTISTA

CAROLINA

Campaña.— Iniciamos nuestra campaña evangelística teniendo con nosotros el día 1° de julio a la señorita Laura Fish y a la Sra. Webber, quienes nos trajeron un inspirador servicio de consagración basado en el tema siguiente: "Preparándonos para un Largo Viaje." Fué éste un servicio que inundó nuestras almas de la presencia de Dios.

Esta campaña continuará hasta el mes de octubre, terminando con el aniversario de nuestra iglesia. Pedimos al Señor que El nos dirija en todos nuestros propósitos a fin de que el éxito corone nuestros esfuerzos.

Damas.—Esta sociedad está llevando a cabo un excelente trabajo. El día 17 de junio la visitó el joven Félix C. Rodríguez, pastor de la Iglesia de San Antón, quien a la vez nos trajo un hermoso mensaje.

Jóvenes.—Nuestra sociedad de Jóvenes trabaja unida a las demás organizaciones. El 13 de junio presentamos un servicio de consagración, donde realmente sentimos la presencia del Señor.

Visita.—Estando nuestro pastor llevando el mensaje a la amada iglesia de Caguas que dirije nuestro querido hermano Rdo. Abelardo M. Díaz Morales el 27 de junio, vino a substituirle a nuestra iglesia en esa noche nuestro muy apreciado hermano Ismael M. Brugueras, quien nos trajo el mensaje de la ocasión. Nos habló sobre el tema: "Para quien es el Reino de Dios."

Damos las gracias a este buen hermano que cooperó con nosotros.

Noemí Cedrés.

GURABO

Nupcias.—El día 10 de los corrientes unieron sus destinos la muy estimada señorita Dina Emérita Cruz y el joven militar Bill Domenech.

La Srta. Cruz es miembro destacado en nuestra iglesia. Fué la presidenta de la sociedad de jóvenes y además maestra de la escuela bíblica por mucho tiempo, cargo que ha desempeñado con grande interés y amor.

Ofició en la ceremonia nuestro querido ministro Rdo. José Ferrer Colón.

Rogamos al Señor bendiga esta pareja para que sean felices.

Una hermana.

IGLESIA DE CRISTO

CIALES

Nuestra iglesia tuvo éxito en la campaña que se llevó a cabo los días 30 de mayo al 6 de junio. Todas las noches se llenó el templo de hermanos y amigos, quienes venían a oir el mensaje de labios del distinguido intelectual Rdo. Domingo Marrero Navarro.

El lunes 7 de junio, por la noche, las Damas de Morovis se unieron a nosotros para despedir a la familia Marrero. El servicio estuvo a cargo de Rosa H. Durán, esposa del Rdo. Rafael Ocasio. Hubo cerca de 58 profesiones de fe. Esperamos que Dios continúe bendiciendo esta obra, y que pronto esta familia vuelva a estar con nosotros.

Ernesto Rosario.

CAMPO PRESBITERIANO

AGUADA

El joven Juan Colón Bonet, graduado en el 1940 de Bachiller en Artes del Instituto Politécnico y candidato a médico-misionero de la Iglesia Presbiteriana, acaba de ser seleccionado como uno de los mejores siete estudiantes de medicina de la clase de cuarto año de la Universidad de Syracuse.

El joven Colón disfruta de una beca concedida por el Gobierno de Puerto Rico y de la ayuda financiera de la Junta de Educación de la Iglesia Presbiteriana. Actualmente trabaja en el Syracuse Hospital para cubrir parte de sus gastos. Vendrá en diciembre a hacer su internado en el Hospital Presbiteriano de Puerto Rico.

La juventud presbiteriana y el Presbiterio de Puerto Rico lo seleccionaron para representar a la juventud Presbiteriana de Puerto Rico en la Asamblea Sinódica de la Juventud Presbiteriana de Nueva York.

Nuestra felicitación a este hermano en nombre de la Juventud Presbiteriana y del Presbiterio de Puerto Rico.

Corresponsal.

MAYAGUEZ—Tercera Iglesia.

Con motivo del Día de los Padres, el Comité Literario de nuestra Sociedad de Esfuerzo Cristiano celebró en la noche del viernes 25 de junio un certamen lírico-literario, otorgándose tres premios a las tres mejores poesías o composiciones inspiradas en el dulce nombre de padre. Correspondió el primer premio al joven esforzador Antonio Pérez, por haber escrito una poesía muy original; el segundo fué adjudicado a los entusiastas líderes de nuestra Sociedad Alberto Irizarry y Julia López por una brillante composición, y el tercero y último premio lo ganó nuestro dinámico presidente Carlos A. Flores. El jurado estuvo compuesto por los hermanos Juan Oliviery, Blanquita Rivera y nuestro querido pastor interino, Samuel Corchado. Fué ésta una noche de gran derroche literario de nuestra juventud.

Escuela Recreativa de Verano.—Bajo los auspicios de la iglesia, la sociedad de jóvenes ha organizado y está dirigiendo este año la Escuela Recreativa de Verano con una matrícula de 42 niños, quienes cultivan sus conocimientos escolares adquiridos y se preparan para ingresar en la escuela. Los maestros son Ana Luz Petrovich, Alberto Irizarry, Mildred Pagán y Domingo Oramas, con la supervisión del pastor Samuel Corchado.

Nuestro pastor, Rdo. Antonio Pagán, se halla en los Estados Unidos gozando de unas merecidas vacaciones, después de haber representado nuestra denominación en una Convención Mundial celebrada recientemente en la ciudad de Detroit, Michigan.

Juan A. Rodríguez.
Sec. Corresp.

AGUADILLA

Se halla recluído en el Hospital Presbiteriano el Rdo. Felipe Toro Quiñones, donde fué sometido a una delicada operación. Hacemos votos al Señor por su salud.

Se halla entre nosotros dirigiendo los servicios de nuestra iglesia el joven Samuel Vélez, graduado del Seminario Evangélico de Puerto Rico. Este joven es muy consagrado.

El 5 del corriente fué nombrada la nueva directiva de los caballeros cristianos, siendo electos los miembros siguientes: Presidente, don Salvador González. Luego siguen C. Cardona, don Luis Flores, don Ydio Rivera, don Martín Marcial y don Juan Vega.

La señora doña Josefa Franki de Toro fué nombrada supervisora del

distrito por el Departamento Social del Negociado de Defensa Civil de San Juan. Dicha señora se halla en nuestra capital al lado de su esposo Rdo. Toro, y tomando instrucciones para ejercer su nuevo cargo.

Salió para la Guayana Francesa el hermano José Angel Torres, superintendente de nuestra escuela bíblica. El hermano fué contratado por el gobierno federal para trabajar en una oficina de la defensa de guerra.

Hace poco fué operada en la Clínica del Dr. Susoni, de Arecibo, la esposa de nuestro hermano don José Hernández Ríos, acreditado comerciante de esta plaza. Pedimos al Señor por su salud.

Ha sido nombrado secretario corresponsal de "Puerto Rico Evangélico" en esta ciudad el hermano don Juan Vega. Esta revista evangélica es solicitada por muchos lectores, y se espera que habrá nuevos suscritores. **Salvador G. Cardona.**

IGLESIA EVANGELICA UNIDA DE PUERTO RICO

SANTA ISABEL

Celebramos la Santa Comunión el último domingo del trimestre con un servicio muy solemne y recibimos por bautismo siete nuevos miembros, todos de gran promesa para la iglesia.

Hemos tenido algunos hermanos enfermos, entre ellos el hermano Eugenio Quiñones, quien ya está bastante bien. De mucho cuidado ha estado enferma nuestra hermana doña Hortencia de Berríos, administradora del Correo, a quien tuvo que auxiliar el pastor una noche entre una y dos de la mañana. También la influenza ha postrado a algunos, entre ellos la familia del hermano don Marín Zayas. Para todos la iglesia ora por su salud.

La familia evangélica de nuestro campo se ha aumentado con el nacimiento de algunos niños que han venido a hogares de nuestros miembros. Los hermanos Saturno Quiñones y Gloria Cintrón se regocijan con su nena llamada Norma Iris, que nació el 19 de mayo. En las Hoyas los hermanos Nicolás Torres y Gloria Ortiz están llenos de alegría con la llegada de Roberto Luis, que vino al mundo el 7 de junio. Así mismo los jóvenes esposos José Aponte y Ana Guzmán se sienten muy felices con Dermis, que apareció el día 8 de junio.

Para todos estos hermanos nuestra sincera felicitación.

PONCE —Calle Marina

En la última comunión llevada a cabo el cuarto domingo de junio, recibimos 14 nuevos hermanos. Hubo un bello servicio esa noche.

Ultimamente han sido operados los hermanos siguientes: Manuel León en el Hospital Tricoche, Ernesto Lucca en la Clínica del Dr. Pila, y la señora Alicia Suárez de Colón en el Hospital San Lucas. La hermana Cecilia Núñez ha sido recluída en el Hospital San Lucas.

Continúan enfermas de gravedad doña Petra Pacheco y la mamá de nuestro hermano Enrique Ferreira. A todos estos hermanos deseamos las más ricas bendiciones del Señor.

Hace poco falleció el hermano don Marcos Díaz, miembro fiel de esta iglesia por largos años. Murió casi de repente. El pastor celebró un servicio religioso en la casa mortuoria, en presencia de hermanos y amigos. Nuestro más sentido pésame a los familiares todos.

Estuvo entre nosotros algunos días gozando de vacaciones merecidas, nuestra distinguida hermana Susana Rodríguez. Ya ha vuelto a sus labores en Corozal, donde trabaja como maestra de escuela.

Está con nosotros la hermana Julita Cátala. Nos alegramos.

Nuestra escuela de verano fué celebrada con notable éxito por tres semanas. Un buen grupo de hermanos cooperó en el trabajo. El servicio de clausura fué un éxito. La exhibición de trabajos, como en otros años, recibió la aprobación de los que la vieron.

Dos miembros de esta iglesia recibieron hace poco sus diplomas de Bachiller en Artes del Instituto Politécnico, Axa Pérsida Jusino y Angelina Martínez. La primera empezará a trabajar pronto con el Departamento de Educación, y la segunda ya está trabajando en el mismo Instituto como ayudante de la bibliotecaria.

Les felicitamos.

Calle Unión: Por primera vez, en la noche del 29 del mes de marzo, celebró su aniversario la Sociedad de Damas del Bº Clausells, compuesta por las siguientes hermanas: Presidenta, Guillermina de Collazo; vicepresidenta, Florentina Irigoyen; secretaria, Elba González; tesorera, Angelita de Flores; secretaria de Actas, Lila Rodríguez; consejera, Rosita de Romero.

A las 7:30 P. M. estaba la capilla repleta de personas que escasamente podían acomodarse, las que esperaban ansiosas los comienzos del servicio. En medio del ambiente más solemne, la hermana Rosita de Romero llamó a la adoración, brindando un inspirador servicio devocional, a lo cual siguió el mensaje de la Presidenta Insular de la Liga de Temperancia, la culta y entusiasta hermana Sra. Edith Irvine de Rivera, quien nos trajo un precioso mensaje.

Al terminar el servicio pasamos todas las damas al frente a cantar el himno de la Sociedad, y recibir de unos y otros algunos regalitos.

SALINAS

El domingo 4 de julio recibimos al seno de la iglesia por medio del bautismo a las siguientes personas: Antonia Márquez e Irma Maldonado, Sra. Delia González, al joven Leovigildo Guzmán y a la niña Juanita Maldonado. Además recibimos por transferencia a los buenos hermanos don Juan Ortiz y su esposa doña Elvira Santiago. Debido a la ola de enfermedad que nos azota, no pudimos recibir todos los candidatos que habían sido preparados y que ansiaban recibir las aguas del bautismo y unirse a la iglesia.

La malaria y la influenza están haciendo estragos por estas latitudes. Son muchos los enfermos que tenemos en cama, entre los que recordamos a doña Calixta Delgado, doña Florentina David, doña Julia Didí, doña Elvira Santiago, don Alejandro Díaz, Juanita Rosado y doña Marta Paduani de Figueroa. La iglesia está orando por la salud de todos los enfermos, y esperamos que pronto podamos verles a todos junto a nosotros gozándose en las bendiciones de los servicios.

La sociedad de Esfuerzo Cristiano ha nombrado su nueva directiva y ha trazado un plan de trabajo entre la juventud que indudablemente tendrá gloriosos resultados. Forman la nueva directiva los siguientes hermanos: Presidenta, Srta. María Maldonado; vicepresidenta, Srta. Mírian N. Franceschi; secretaria, Srta. Irma Maldonado; secretaria corresponsal, señorita Abigail Torres; tesorero, don Manuel Figueroa, y consejero, el Rdo. Franceschi. El servicio militar nos ha llevado nuestros jóvenes, pero confiamos que la sociedad en manos de estas señoritas habrá de triunfar.

Fueron nombradas para asistir al instituto de la juventud en McLean las señoritas María Maldonado y Míriam N. Franceschi. Ellas regresaron contentísimas y alabando las bendiciones de estos institutos. Aconsejamos a nuestros jóvenes que economicen a fin de que el próximo año puedan ir muchos más a recibir las bendiciones de estos institutos de educación.

Después de una larga y penosa enfermedad, entregó su alma al Señor nuestro amado hermano don Gilberto Martínez. Las palabras del Señor son palabras de consuelo y de esperanza: "Bienaventurados los que de aquí

en adelante mueren en el Señor, porque descansan de sus trabajos y sus obras le siguen." Extendemos por medio de estas líneas nuestro más sentido pésame a todos sus familiares atribulados.

Luis Díaz.

CEIBA

Aguas Claras: Nupcias.—En la noche del 28 de mayo se unieron en santo matrimonio los jóvenes Aquilino Rivera y Alejandrina Solero. Ofició en el acto el Rdo. Plácido Vázquez. Apadrinaron a tan simpática pareja el Sr. Angel Millán y la señorita Dolores Soto. Ambos son primos de la novia.

Eterna luna de miel deseamos a estos nuevos esposos.

Restablecidos.—Se encuentran restablecidos de su enfermedad el hermano Antonio Soto y esposa y nuestra amada hermana Amalia Soto.

Obito.—En la madrugada del jueves 8 de julio fué a morar con el Señor nuestra amada hermana Agapita Alvira, suegra de nuestro pastor.

Nuestro más sentido pésame a su hija Sra. Juana García de Donato, y a todos sus demás hijos.

Visitas.—Hemos saludado y hablado por algunos momentos con la hermana Felícita Millán, hija espiritual de la Iglesia Bautista de Río Grande. También nos ha visitado el hermano Sr. Benito Donato, tío de nuestro pastor, quien nos trajo palabras de consuelo en el mensaje del bendito Salvador.

Dolores Soto Millán.

PEÑUELAS

Tallaboa: Semana de la Juventud.—Fué esta una verdadera semana de evangelismo. Celebramos servicios todas las noches en distintos hogares. Estos servicios fueron muy concurridos. La dirección y el mensaje estuvieron a cargo de jóvenes de nuestra iglesia.

Día de las Madres.—El segundo domingo de mayo tuvimos un programa en honor a las madres. El programa fué preparado por la hermana Aída Bauzá.

El Congreso de la Juventud del Sur estuvo representado en esta iglesia por el hermano Ramón Silva de Ponce, quien nos trajo el viernes 28 de mayo un mensaje inspirador. Fueron añadidos tres hermanos a nuestra iglesia. Después del servicio religioso tuvimos un ágape ofrecido por la Sociedad de Esfuerzo Cristiano.

El joven seminarista José D. Rodríguez Plata se hizo cargo del trabajo en este campo el 15 de mayo, sustituyendo a nuestro pastor en sus vacaciones.

El domingo 28 de mayo nos honró con su visita el muy consagrado hermano Ismael Rosado, predicándonos el sermón de la noche.

Después de una larga temporada por San Juan está de nuevo con nosotros la amada hermana Minina Bauzá.

Enfermos.—Doña Juanita C. de Ramos ya se encuentra en su hogar convaleciendo de su enfermedad que la retuvo en cama en el Asilo de Damas por algún tiempo. Doña Teresa Plata de Rodríguez, esposa de nuestro pastor, se halla enferma en su propio hogar. Pedimos al Señor un pronto restablecimiento para nuestra amada hermana.

Matrimonios.—En la noche del 27 de mayo contrajeron matrimonio los jóvenes Srta. Rufina Aponte Cordero con el Sr. José Pérez, ambos miembros de nuestra iglesia. También unieron sus destinos por los lazos del santo matrimonio los jóvenes señorita Angélica Planas y el Sr. Mariano Mercado, de Yauco. Muchas felicidades les deseamos, y que estos hogares sean una bendición del Señor.

Ausentes.—La hermana Carmen M. Bauzá, quien trabaja en la Clínica del Dr. Pila en Ponce. Aída Bauzá trabaja en la Junta del Servicio Selectivo en Peñuelas. Deseámosle éxito.

Gumer Aponte.

(Viene de la página 10.)

La gran cuestión para todos nosotros es **cómo** podemos llevar una vida abundante, y este libro es un intento para resolver el problema del cómo, siguiendo el mismo plan del libro anterior. El autor a visto más y más claramente la íntima conexión que existe entre los estados de la mente, el alma y la salud física, asunto que discute ampliamente en otro libro del cual nos ocuparemos en nuestra próxima revista.

Se trata, pues, de otro "devocionario" pero de mayor enjundia, va más lejos, hasta que nos embarga hondamente con los varios temas escogidos y presentados brillantemente, terminando con algunas meditaciones especiales para ciertas ocasiones que ocurren durante el año.

"Viva Abundante" nos ayuda a adquirir madurez mental y espiritual, dos cosas que urgentemente necesitamos en este mundo que anda en tinieblas. Mediante este librito podemos descubrir al Cristo real y llegar a ser devotos seguidores de Él al resolvernos a pensar sus pensamientos y hacer su voluntad. Encontramos aquí una experiencia vital cristiana que irradia salud espiritual para la totalidad de la vida, abriendo al lector las oportunidades para vivir la vida abundante.

En la primera sección del libro se consideran los obstáculos y se nos ayuda a vencerlos comenzando con la primera pregunta:— "¿Hay un Dios?" De allí parten siete escaleras por las cuales podemos alcanzar a Dios. La vida abundante tiene 15 enemigos, se considera cada uno de ellos y se señala una escalera para llegar a la grande altura a donde nos lleva el progreso espiritual. En la segunda sección explora y apropia el autor los recursos para una vida abundante presentando por entero el tema del reino de Dios. De un modo muy significativo el autor une dos corrientes de vitalidad espiritual: el poder latente en el alma humana en la cual está la simiente del Reino; y la otra, la corriente invasora de la gracia divina que hace que brote y fructifique la simiente.

Este libro no puede leerse de carrera, pues así no dejará el mayor provecho; hay que leerlo y meditarlo, repasarlo y repasarlo hasta posesionarse de su esencia. Para el estudio en grupo es inmejorable, lo mismo que el anterior. La experiencia cristiana del autor es algo dinámico y penetrante. El estudio del libro nos hará mucho bien. Se puede leer como un devocionario personal en la casa, en el tranvía, en el tren. Su tamaño es pequeño, bien puede llevarse en el bolsillo; es muy compacto y está elegantemente impreso. Para regalo resulta cosa buena.

Solamente cuesta **un dollar**, y los dos libros que mencionamos aquí se pueden pedir, como siempre, a Methodist Publishing House, New York City, N. Y. Chicago Ill. o Nashville, Tenn.

Vicente Mendoza

PERSONALES

El Rdo. Abelardo M. Díaz, que estuvo durante algunas semanas recluído en el Hospital Presbiteriano, ha vuelto a su hogar en Caguas fuera de todo peligro. Damos gracias al Señor por la salud de este leal compañero.

El Rdo. Felipe Toro Quiñones fué asilado en el mismo hospital, siendo compañero del Rdo. Morales. Según carta que tenemos del hermano Toro Quiñones, ya está mejor de su dolencia, de lo que nos alegramos mucho.

Desde hace algunos meses está con las fuerzas armadas el Rdo. Carmelo Alvarez, oficiando como capellán. Éxito deseamos al amado hermano en sus nuevas labores.

ESCUELA BIBLICA

A cargo del Rdo. José A. Luciano.

Lección para Agosto 1, 1943.

Tema: Dios Libra a su Pueblo. Ex. 5:22-23; 6:1-7; 13:51.

Lectura Devocional: Salmo 81:3-16.

Texto Aureo: "Clama a mí en el día de angustia; yo te libraré y tú me glorificarás." Salmo 50:15.

Material Bíblico: Exodo 5:12.

INTRODUCCION

La lección de hoy se nos narra en ocho capítulos del Exodo, los cuales pueden resumirse de la siguiente manera: primero, del capítulo 5 al 7, la aflicción nacional sufrida por el pueblo de Israel con motivo de la petición de liberación hecha a Faraón; segundo (capítulos 8 y 9), las señales ejecutadas con la vara, las primeras seis plagas las cuales endurecieron más el corazón del Faraón, y tercero, (10 a 12) el clímax, las tres restantes plagas culminando con la muerte de los primogénitos, la institución de la Pascua y la liberación del pueblo.

BOSQUEJO

I. Desaliento de Moisés. Exodo 5: 22-23.

Una hermosa lección tenía que aprender Israel antes de salir del cautiverio, y era que para poder soportar las pruebas a venir tenían que educarse en la escuela de la paciencia. Es natural que la tardanza en el cumplimiento de lo que se nos ofrece nos desespera, pero es menester aprender la lección que la tardanza a veces ofrece. Moisés desesperó en la tardanza, y así lo hizo saber a Dios. (Cap. 5:22-23.)

II. El deber de confiar y depender en Dios. Exodo 6:1-7.

Veamos como Dios respondió a la confianza que su pueblo había depositado en El.

1. El poder de Dios se manifestó sobre Faraón.
2. La persona de Dios se reveló como todopoderoso, un Dios en quien se puede confiar.
3. Dios había hecho un pacto con Abraham, Isaac y Jacob, y este acto iba a ser cumplido.
4. Como Dios responde a las oraciones de aquellos que en aflicción claman a El.
5. El propósito de liberar a su pueblo era un propósito glorioso de Dios, ya que su pueblo tenía una misión importante en el mundo.

III. El día de la liberación. Exodo 12:51.

Por fin, después de dura prueba para los israelitas, el día de la libertad llegó. Faraón, monarca de un pueblo idólatra, tenía que sufrir el rigor verdadero de Dios, y aquella tardanza desalentadora tuvo su fin. El pueblo de Israel estaba preparado para emprender una nueva vida.

Lecciones de la Lección

1. Dios ayuda a través de duras experiencias. (vs. 5:20.)
2. Dios ayuda a los de lento entendimiento. (vs. 5:22.)
3. Dios ayuda a afrontar tareas difíciles. (vs. 6:1.)
4. Dios ayuda a los que le reconocen como dios grande y todopoderoso. (vs. 6:2-3.)
5. Dios cumple sus promesas. (vs. 6:4.)
6. Dios ayuda a los que en El esperan. (vs. 6:5-7.)
7. Dios ayuda a su debido tiempo. (vs. 12:51.)

Lecturas Diarias

Julio 26. Dios promete libertar a su pueblo. Exodo 5:22; 6:6.

Julio 27. Dios cumple sus promesas. Exodo 12:50-57.

Julio 28. Dios liberta a David. 1° Samuel 17:37, 45-47.

Julio 29. Dios liberta a Daniel. Daniel 6:16-23.

Julio 31. Dios libra de prisiones. des. Lucas 13:10-16.

Julio 31. Dios libra de Prisiones. Actos 16:22-32.

Agosto 1. Dios libra del pecado. Marcos 2:1-12.

Lección para Agosto 8, 1943.

Tema: Dios Muestra el Camino a su Pueblo. Ex. 13:17-22; 15:17-22.

Lectura Devocional: Salmo 77:11-20.

Texto Aureo: "Mi fuerza y mi canción es Jehová, y El ha sido mi salvación." Exodo 15:2.

Material Bíblico: Exodo 13-15.

INTRODUCCION

Después de la Pascua, el pueblo de Israel, dividido en escuadrones, fué sacado de Goshen y Rameses a Sucoth, donde las huestes israelitas fueron organizadas, los primogénitos consagrados y donde tomaron los restos de José en cumplimiento de una promesa. Tomando la ruta más corta hacia Canaán, ya en la frontera de la tierra prometida, fueron conducidos por la nube hacia el sur. Restablecido Faraón de cuanto le había sucedido, envió sus huests en pos de los israelitas, pereciendo en el Mar Rojo sus ejércitos.

BOSQUEJO

I. La salida de Egipto. Exodo 13: 17:22.

II. El camino a través del mar. Exodo 15:17-22.

Lecciones de la Lección

Dios muestra a su pueblo el camino.

1. **Dios cuida de su pueblo.** Parecía que después de la salida de Egipto Dios había abandonado a su pueblo a la suerte que les esperaba con un ejército detrás y el Mar Rojo en el frente, pero no. Dios estaba allí con ellos para prestarle la ayuda necesaria. "Yo estoy con vosotros siempre."
2. **Dios dirige su pueblo.** Después de estar cerca de Canaán, el pueblo es conducido hacia el sur y hacia el mar. ¿Había Dios guiado a su pueblo mal? No. El les guiaría a través del mar. "Yo soy el camino."
3. **Dios hace provisión para su pueblo.** Perseguidos y casi conquistados, el pueblo de Israel estaba sin la debida protección militar y sin medios para conseguirla. Todo lo que el pueblo tenía que hacer era confiar en Dios, y ellos se convencieron que su confianza en Dios no fué en vano.
4. **Dios protege su pueblo.** ¿Por qué los ejércitos egipcios no devastaron a los israelitas? Una mano invisible intervino y les salvó. Dios es nuestro escudo.
5. **Dios defiende su pueblo.** ¿Quién defendió a su pueblo contra los carros de los egipcios? Dios con su poder. ¿Quien podrá defender a su pueblo en el día de hoy sino Dios?
6. **Dios redime su pueblo.** Veamos al pueblo de Israel en la otra orilla después de cruzar el Mar Rojo. Sólo Dios redimió su pueblo de todo su sufrimiento. Sólo Dios redime.
7. **El pueblo de Dios debe confiar en El.** Israel se consagró de nuevo a Aquel que con mano poderosa le había salvado. ¿No somos nosotros ciegos e ingratos cuando permitimos que la duda y la incredulidad se apoderen de nosotros? Tened fe en Dios.

RINCON DEL DIRECTOR

LA ISLA DEL RON

Hace poco hicimos un viaje a través de la isla. Por todo el camino fuimos observando, mirando, oyendo. Una cosa, sobre todas las demás, se destacó como siempre ante nuestros ojos: el maldito ron. Puerto Rico está lleno de tiendas, en campos y pueblos, y las tiendas están literalmente llenas de ron.

En un pueblo del centro, donde nos detuvimos, no pudimos contar el número de marcas de la funesta bebida, porque aquello era lo de nunca acabar. Cuando creíamos haber agotado los títulos, nuevas marcas aparecían aquí y allá. El aparador estaba lleno de botellas. En el suelo, en un rincón, aparecían varias cajas sin abrir, también de ron. Fuimos por detrás, a tomar un poco de café, y delante de nosotros se alzaba una gigantesca estiba de cajas, y las cajas estaban llenas de botellas..... de ron.

Nos paramos a un lado del mostrador con el fin de observar la marcha del negocio. Pocas ventas de comestibles; se carecía de algunos artículos, artículos de primera necesidad. Otros estaban por las quintas nubes. ¿Razón? La guerra, la emergencia del momento. Pero, ¡qué burla y qué vergüenza! Para el ron no había guerra, ni emergencia; antes al contrario, parece que los tiempos difíciles que corremos son los mejores aliados del alcohol. En los pocos minutos que estuvimos observando, se vaciaron varias botellas de ron. Palo va y palo viene. A un lado un grupo, sentado en una mesa, discurría sobre la guerra, emprendiendo la ofensiva contra una botella que a los pocos minutos dió señales de rendición absoluta. Otro grupo entra, se sienta en una mesa contigua, y antes de cambiar palabras entre sí, piden una botella y cuatro vasos. El negocio del ron siguió así, por largo rato, delante del mostrador y por detrás del mostrador. Cansados al fin de contemplar tanta miseria, salimos de la tienda. Este triste episodio se repite en cada tienda de Puerto Rico los 365 días del año.

Al meternos de nuevo en el carro para continuar el viaje, nos hicimos unos cuantos comentarios interiores. En ese momento teníamos delante dos otras tiendas, luciendo conspicuamente su cargamento de deshonra y muerte. Nos dijimos: esos miles de botellas de ron de todas las marcas imaginables, ¿para qué serán? ¿Para adorno? No, volvimos a decirnos con amarga decepción. Ese ron es para consumirlo, para beberlo; ya lo hemos visto hace un momento. Es para contribuir a la miseria, degradación y vergüenza de nuestro pueblo, y para engrosar la bolsa de unos cuantos hombres sin conciencia moral y sin responsabilidad pública.

Nunca en la historia de Puerto Rico habíamos visto tantas botellas de ron, que es la manera visible como se manifiesta este negro problema. Podrá faltar el arroz, o la habichuela, o la manteca, pero no faltará el ron. Podrá faltar el traje, el zapato o el sombrero, pero no ha de faltar la copa embriagante. Podrá faltar la honradez, la virtud y la vergüenza, pero habrá ron en abundancia. Nuestras ciudades, aldeas, campos y caminos están infestados de este **microbio**, que es peor que el del tifo, peor que el de la influenza, de mayores consecuencias funestas que la plaga blanca. Y Puerto Rico se ha acostumbrado tanto al ron, que se ha hecho tan necesario como el desayuno, como el pan de cada día. ¡Es la señal de la buena distinción, el símbolo de la amistad y camaradería!

El que los fabricantes y vendedores del **agua ardiente** lo defiendan, nada tiene de extraño; ellos viven y engordan a su sombra. El que los bebedores proclamen sus excelencias, tampoco llama la atención, porque el vicio es para el vicioso fuente de placer y de **dulce** olvido. Lo triste y lo verdaderamente funesto, es que haya instituciones religiosas que, no solamente ven la marcha del problema con entera indiferencia, sino que también recomiendan el uso moderado del alcohol. **¡El uso moderado!** ¡Cómo si en materia de vicio hubiera moderación! Lógica barata es ésta: La maldad no está en beber, sino en emborracharse. ¿Pero quién es el que llega a borracho, el que no bebe o el que bebe? Y si la borrachera es mala, inmoral, vergonzosa, condición que expone al hombre a las más viles acciones, ¿no es mil veces más sabio y más lógico no beber jamás licores alcohólicos? Si a mi lado derecho hay un abismo, ¿qué me dice el buen juicio? No hay maldad (aunque sí imprudencia) en que me acerque al borde, la maldad está en que me falte pie y me vaya por el precipicio. Puedo acercarme al peligro varias veces sin caer, pero observo que de los que se quedaron a respetable distancia del abismo ninguno perdió la vida. Fueron los necios, los torpes y tontos, los que haciendo alarde de un valor aparente, llevaron el daño.

El problema de la copa es un problema moral y social. Moral, porque la conciencia del hombre religioso, su dignidad como hombre, le dice que no debe beber. Y social, porque la responsabilidad que nos cubre como padres de familia y líderes de los demás hombres, nos manda a sacrificarnos en nuestros apetitos en beneficio de otros. Resultando que, el hombre que bebe y se emborracha, ha perdido el sentido de Dios y el sentido de humanidad. ¡El único sentido que la queda es el sentido de él mismo, y eso el más elemental!

A este paso caminamos, caminamos sin cesar, sólo que nadie sabe a dónde vamos. En el camino nos echamos del brazo del juego, y seguimos caminando. Más adelante un nuevo viajero se nos une, la prostitución, y reanudamos la marcha. Y así pasamos las semanas, los meses, los años. Nuestra generación no puede legar a los hijos que vienen sino lo que tiene: el ambiente de corrupción y una fortaleza física poco apropiada para la lucha por la existencia. Miseria que se multiplica y ahonda en lo material, porque se alimenta de miseria espiritual y moral. Vida seca, amarga, dura, porque la **realidad** no perdona errores de dirección. Y cuando vienen los problemas, queremos que la realidad se amolde a nosotros, cuando somos nosotros los que tenemos que amoldarnos a ella.

Señores, despertemos de esta pesadilla. Tanto ron por todas partes es cosa que nos afrenta. Hagamos algo por evitar este mal. Busquemos otras aplicaciones al alcohol, y no querramos acabar con él **acabando** con la vida de nuestro pueblo, que, como oveja que llevan al matadero, no se da cuenta de que va camino de su última hora.

DE TODO UN POCO

LA DEMOCRACIA Y LA BIBLIA

La Democracia no es, propiamente, forma de gobierno; es, más bien, filosofía de gobierno. La Democracia puede existir bajo una monarquía o bajo una república, porque es algo aparte y por encima del gobierno. Democracia es la demanda de que bajo la forma de gobierno de que fuere, se les respetan a todos y cada uno de los habitantes del suelo los derechos que tienen delante de Dios.

Por eso es que la Democracia considerada como una filosofía de vida, prevalece mejor y se desarrolla con mayor brío en donde más circula la Biblia y donde más se lee. La circulación de la Biblia se traduce siempre en la aparición de la libertad. La Biblia ha sido en la historia el vehículo por excelencia de la libertad, como que es en efecto el libro de texto de los hombres libres, a saber, los que son libres porque han conocido la Verdad.

La libertad, empero, no es mercancía que se pueda transportar a la moda de los efectos de exportación o importación; no circula en continente de vidrio, ni de madera o cartón; ni es tampoco fórmula política que se puede adoptar por un país dado como se adopta una constitución. La libertad resulta de una actitud mental, de una postura ante la Vida; porque es una realidad espiritual. De donde que se pueda transmitir sólo por medios espirituales, y a través de la personalidad de hombres libres, encendidos por la pasión jesucristiana de redimir a los cautivos y elevarlos al plano de la libertad que es en Dios.

La libertad en Dios es la que se proclama en las páginas del Evangelio, a saber, de la Biblia—que por dondequiera que pasa deja su huella de redención. **La Nueva Democracia.**

* * *

LO MÁS DIFÍCIL EN ROMA

Son muchas las historias que se cuentan para dejar ver el estado de ánimo de los italianos. La última que ha llegado desde Roma es bastante graciosa, y dice así:

En una ciudad de Italia un buen hombre llega hambriento a su casa después del trabajo, y encuentra una triste y pobre comida. Al pedirle explicaciones de ello, la esposa le contesta:

—No he podido encontrar nada más. Para coger ese mendrugo de pan he hecho una cola de media hora. Para ese puñado de macarrones perdí aún más tiempo. Y aunque me puse en otra cola de verduras, se terminaron antes de que me llegase el turno. Cola para todo y en todas partes. Esto fué cuanto pude comprar.

Al oirla, el marido abre un cajón y coge una pistola.

—¿Qué vas a hacer?— pregunta ella alarmada.

—No puedo aguantar más. Ya es hora que Mussolini las pague de una vez.

Dos horas más tarde vuelve, y de nuevo deja la pistola en el cajón. Su esposa, aterrorizada, le pregunta:

—¿Qué ha sucedido? ¿Acabaste con él?

—No— replica el marido hosco y desalentado —no, no pude. ¡Había una cola tan larga!

BBC, Londres

* * *

BAJO A MI CHOZA

Bajaste de tu trono, y te viniste a la puerta de mi choza.

Yo estaba solo, cantando en un rincón, y mi música encantó tu oído. Y tú bajaste y te viniste a la puerta de mi choza.

Tú tienes muchos maestros en tu salón, que, a toda hora, te cantan. Pero la sencilla copla ingenua de este novato, te enamoró; su pobre melodía quejumbrosa, perdida en la gran música del mundo.

Y tú bajaste con el premio de una flor, y te paraste a la puerta de mi choza.

Rabindranath Tagore

* * *

EL ESCARABAJO JAPONÉS

El escarabajo japonés es una plaga muy temible en los Estados Unidos. Desde que se introdujo en este país, hace alrededor de cincuenta años, ha ocasionado estragos por muchos millones de dólares, amén de otros millones gastados en diferentes métodos de combatirlo. Parece, sin embargo, que últimamente se ha logrado desarrollar uno que promete alcanzar éxito. Consiste en inocular a cierto número de larvas de dicho escarabajo un microbio que les da primero un aspecto blanco lechoso, y luego los desintegra hasta no dejar más que una pequeña acumulación de microbios que a su vez infectan cualquier larva que la llegue a tocar. Las aves contribuyen a la difusión de la enfermedad al llevar larvas infectadas de una región a otra. Dicha enfermedad no afecta a las plantas, ni a los animales, aves o seres humanos.

* * *

CONTEMPLANDO UN CADÁVER

Ese cuerpo que ves inanimado
Y que aparentemente está dormido,
Algo tiene que haberlo abandonado,
Algo que el hombre nunca ha comprendido.

Y en vano lo ha intentado descubrir
Una vez que lo mira así tendido,
En el instante mismo de morir.
¿A dónde fué el aliento de la vida
Que este cuerpo perdió con el vivir?

Verás esta materia corrompida
A la tierra bajar, irse extinguiendo
Hasta en ella quedarse confundida.

En el misterio quedará escondida
Mas no la chispa aquella que viviendo
Y eternamente ha de seguir ardiendo.

Fermín Fernández Garrido

* * *

AGUA CALIENTE POR CAFE

—Esta es su quinta taza,—dijo el mozo.—Parece que a usted le gusta mucho el café.

—De seguro que me gusta,— contestó el parroquiano —de otra manera no me hubiera bebido estas tazas de agua caliente para saborearlo aunque fuera un poquitillo.

* * *

PASATIEMPOS

ANAGRAMA

```
        O
      O O O
    O O O O O
  O O O O O O O
    O O O O O
      O O O
        O
```

Léase horizontal y verticalmente: Consonante. Ruido metálico. Mala jugada, plural. Nombre de un joven cristiano. Observar. Verbo. Vocal.

Acertijo

-A-

Colóquese esa letra entre **mucha agua** y un **pueblo**, y quedará usted asombrado de lo que resulte.

Nota:— Para tener derecho al regalo hay que contestar ambos pasatiempos correctamente.

PUERTO RICO EVANGÉLICO

"Pro Christo"

Año XXXIII. Ponce, P. R., Agosto 10 de 1943. Número 3.

SERMON SOBRE LAS AGUAS

Desde la orilla del mar, Jesús improvisa un púlpito movible desde el cual se dirije a las multitudes ansiosas de oir su mensaje. Todos le oyen con suma atención, como si el divino predicador hablara de un tema único, excepcional. Tal era, en efecto, el tema de Jesús: el de la vida.

DE TODAS PARTES

CRISTIANISMO EN EL JAPON

Tomamos de "Missions", edición de junio, 1943:

"Por haber estado y servido en Japón y por ser un hombre que observa las cosas detenidamente, el exembajador americano al Japón Honorable Joseph C. Grew, es considerado como autoridad en todo lo relacionado con aquel país. El señor Grew nunca tuvo en poco el poderío militar y naval del Japón, y fué uno de los primeros que predijo una guerra larga, devastadora y enervante en el Lejano Este. El pueblo americano reconoce que él sabe lo que dice.

"Las Iglesias Cristianas, por tanto, deben regocijarse mucho por el comentario optimista que hace del Cristianismo en Japón. Según aparece en "The Churchman", una revista episcopal, el embajador dijo:

"El Cristianismo ha echado raíces profundas en Japón. No creo que pueda ser jamás desarraigado. Estoy seguro de que hay allí cristianos japoneses que están haciendo todo lo que pueden por sostener y mantener su fe en Dios aun en este tiempo. Los he visto en nuestras iglesias cristianas del Japón y conozco algo de su lealtad. No necesito recordarles que no fueron los cristianos de este país los que desataron esta terrible guerra, sino los líderes militaristas que tienen fe en sí mismos y en los métodos militaristas. Los últimos informes dicen que la mayor parte de las iglesias cristianas del Japón permanecen abiertas. La chispa de la fe cristiana todavía brilla en Japón literalmente entre cientos de miles de cristianos devotos. Cuando termine la guerra y la camarilla militarista no esté más en el poder, es mi convicción de que una gran oportunidad y responsabilidad se ofrecerá otra vez a las iglesias de los Estados Unidos.'

"Una vez más es de la mayor importancia el que los cristianos americanos no permitan que su justa indignación contra los bárbaros procedimientos de los militaristas japoneses, se convierta en odio general contra las masas de inocentes japoneses. Solamente a través de este residuo de cristianos japoneses es que se puede realizar la reconciliación y renovar la amistad."

FE PROBADA

De uno de nuestros canjes:

"Africa.—Un misionero bautista, B. T. Grifrin, relata que 18 jóvenes mahometanos que habían expresado haber recibido a Jesús como su Salvador, volvieron a las clases de la escuela a que concurrían llevando en sus cuerpos las marcas de crueles castigos. El hecho de su conversión había determinado esta actiud de sus padres, pero ninguno abandonó su propósito de seguir al Maestro."

PROTESTANTES Y CATOLICOS SE UNEN

Tomamos de "La Idea" de Montevideo:

"Francia.—En la zona ocupada los protestantes publican clandestinamente un pequeño periódico titulado "Feuille", que, según se dice, ha unido a los católicos y protestantes en la afirmación común de la fraternidad cristiana. En su último número dice: 'Los católicos militantes de nuestra patria han adoptado una situación interesante al frente del movimiento de resistencia. No han temido afirmar su acción positiva, y a pesar de sus repugnancias, ellos son muchas veces el alma de las agrupaciones secretas. Los protestantes de Francia, especialmente, no tienen derecho a ignorar su inmenso esfuerzo. Debemos ser justos para todos aquellos que han apresurado el momento de la liberación material y espiritual, y hoy no podemos por menos de rendir homenaje a su espiritualidad radiante y valerosa.'

"Este homenaje es mucho más impresionante por venir después de una larga historia de dificultades entre católicos y protestantes franceses."

LA RELIGION EN PANAMA

Traducimos del "World Dominion," de Londres, edición enero y febrero, 1943:

"Hay libertad de cultos, y la obra cristiana ha hecho buenos progresos. El Protestantismo es fuerte en la Zona del Canal entre los indios occidentales y la población norteamericana. Hay una escuela católica por cada seis escuelas del gobierno. El matrimonio civil es legal y los cementerios son para todos. La vida religiosa de la Zona tiene poca relación con la del resto del país, donde viven solamente 6,000 de una comunidad evangélica que asciende a 37,647. Hay 13 misiones en Panamá; 1 evangélico por cada 13 habitantes; 1 misionero por cada 7,227, y 1 obrero indígena por cada 6,526. La mayor parte de la república, sin embargo, no ha sido ocupada por las iglesias.

LOS NAZIS CONTRARIADOS POR MOVIMIENTOS RELIGIOSOS

De "El Ministerio de Información" de Londres, abril 15, 1943:

"Un sentimiento de contrariedad y sorpresa marca la reacción nazi a las evidencias de un resurgimiento religioso que se anuncia se está desarrollando entre el pueblo alemán.

"Un periódico nazi de Berlín, 'Die Weltliteratur', recientemente concede que la religión 'se está apoderando de todas las clases, educadas y no educadas,' y describe este desarrollo como 'una creciente amenaza al nazismo.'

"Al afirmar que 'el abandono de las masas alemanas de la realidad' se hace cada día más evidente, el órgano nazi declara: 'Debemos colocarnos contra esta superstición. La influencia de la religión sobre la vida del pueblo alemán se está tornando extraordinaria.'

"Otro periódico nazi protestó: '¡Es increíble! En 1942, al cuarto año de guerra, un alemán se atreve alabar el Antiguo Testamento' ".

PUERTO RICO EVANGELICO

Afiliado a la Asociación de Iglesias Evangélicas de Puerto Rico

Organo Oficial en Puerto Rico de las iglesias Bautistas, Discípulos de Cristo, Evangélica Unida de Puerto Rico, Metodista y Presbiteriana.

Director: M. E. Martínez.

Administrador: Moisés Castillo.

Editor: "Puerto Rico Evangélico, Inc."

Precio de suscripción. Pago Adelantado:

Dentro de la Unión Postal, $1.00 al año
En los demás países..... $1.50 al año

Entered as second-class matter July 10,1912, at the office at Ponce, P. R., under the act of March 8, 1879. Acceptance for mailing at the special rate of postage provided for in section 1108. Act of october 8, 1917.

Toda la correspondencia que tenga relación con la administración debe ser dirigida al Administrador, y la que se refiera a la Dirección, se enviará al Director, apartado 1707, Ponce, Puerto Rico.

Puerto Rico Evangélico

QUINCENARIO DE RELIGION, EDUCACION Y SOCIOLOGIA

"He sido puesto para la defensa del Evangelio." Filipenses 1:17

Año XXXIII. Ponce, P. R., Agosto 10 de 1943 Número 3.

Del Momento Actual

EL BOMBARDEO DE ROMA

EDITORIAL

LA NOTA sensacional de los últimos días, en el mundo religioso, es el bombardeo de Roma por los aliados. El centro del totalitarismo fascista y la sede del totalitarismo religioso sintieron el impacto de las bombas de la Libertad y de la Democracia.

No hay duda de que Mussolini, confiado en la aparente inmunidad de Roma por ser ésta considerada centro del Catolicismo Romano (no centro del Cristianismo, como se ha dicho), había hecho de la ciudad capital un importante arsenal de guerra y un centro de comunicaciones bélicas. Como buen oportunista y buen católico, se había aprovechado del elemento religioso y psicológico para apuntarse uno de sus escasos triunfos. Pero los aliados, que ya habían adelantado la promesa del bombardeo si las condiciones de la guerra lo exigían, no se durmieron en las pajas. Con gran atención observaban la marcha de los acontecimientos, y cuando creyeron llegado el momento de actuar, demostraron al mundo que la defensa de la Verdad y de la Justicia es cosa suprema en la vida de la humanidad, y que está por encima de todos los demás intereses si estos intereses no se ajustan a aquellos principios eternos.

La Roma fascista ha sido bombardeada. La Roma Católica ha sido también bombardeada. No hay duda de que el Catolicismo Romano ha sido terriblemente humillado, y, especialmente, el alto clero que habita en el Vaticano. Sus esperanzas de salir ilesos de la contienda se han esfumado. Aún cuando la antigua ciudad no fuera más atacada, la herida que acaba de ser abierta es demasiado honda y dolorosa. Pero sucedió lo que tenía que suceder. "Todo lo que el hombre sembrare, eso también segará." La Iglesia Romana se embarcó en una empresa demasiado peligrosa, cuando todo parecía color de rosa, cuando se vislumbraba el engrandecimiento político de Italia, y con él, el fortalecimiento de la Iglesia. En aquellos días el Vaticano no se escondía en sus pronunciamientos en favor del fascismo. El Papa bendijo repetidas veces las armas italianas, las armas que conquistarían para Italia un vasto imperio jamás soñado y darían a la Iglesia más poder y más territorio en que ejercer su dominio. Y así fué como se llevó a cabo la conquista impía de Etiopía y la no menos impía invasión de Albania en Viernes Santo.

En aquellos días todo eran triunfos. Las autoridades totalitarias y las altas dignidades católicas se saludaban efusivamente a menudo, con la sonrisa del triunfo a flor de labios. Fueron los días cuando las ciudades inglesas sufrían terrible castigo de la aviación alemana y de algunos escuadrones italianos. Coventry desapareció en un día, y Londres llevaba camino de igual suerte. Más de cuatro mil iglesias fueron reducidas a escombros, sin contar las escuelas y los monumentos de arte. Pero entonces Roma no decía nada. ¿Para qué? Se trataba del enemigo y de iglesias y monumentos en su mayoría de origen protestante. Entonces la demolición de las ciudades, de los templos y de los monumentos de arte era cosa justa, como también la muerte de civiles inocentes.

Hoy... se ha virado la tortilla. Es Ita-

lia la que sufre el castigo. Es Roma la que experimenta en propio pellejo lo que dió a otros. Y ahora es que valen las iglesias, y ahora es que hay que guardar los monumentos. Ahora es que hay que salvar a Roma, la cuna del **cristianismo.** Un sargento inglés que iba como observador en el ataque a aquella ciudad, dijo: "Observé el bombardeo con cierto sentido de justicia. Mi hogar y toda mi calle, en la ciudad de Kensington, fueron barridos por las incursiones del Eje."

En esta hora suprema para el Eje y para la Iglesia Romana, el pueblo católico se divide: una porción se pone del lado del pueblo italiano y de la Iglesia Católica que está en Roma, y otra porción hace fila en el lado de los poderes aliados, que es igual que decir del lado de la razón y la justicia. El Papa en Roma declara, en carta dirigida al vicario general de la ciudad bombardeada, que los combatientes "debían respetar la seguridad de los ciudadanos pacíficos y los monumentos de la fe y la civilización", añadiendo que "hemos tratado... que nuestra amada ciudad de Roma sea librada de los horrores y los daños del bombardeo."

A esto contesta un prominente embajador latinoamericano, que el bombardeo de Roma es tan justificable como el bombardeo de Coventry, Rotterdan y Varsovia, y que "la vida humana es más importante" que los monumentos. Varios senadores americanos, entre ellos los católicos Joseph O'Mahoney y James Murray, "declaran que Italia ha recibido meramente lo que debía esperar en tiempo de guerra." El periódico católico "Catholic Light", órgano de la diócesis de Scranton, declara que "la destrucción de unas pocas de iglesias y otros objetos religiosos resulta un precio bajo a pagar" si los bombardeos hacen que la guerra termine rápidamente. El "Pittsburgh Catholic", órgano oficial de la diócesis de Pittsburgh, achaca la responsabilidad del bombardeo de Roma a Hitler y Mussolini, y dice que éstos deberán cargar con la culpa de cualquiera otro bombardeo.

En los primeros días del bombardeo de Roma se dijo que el Papa pensaba protestar ante el Gobierno de Washington. Tal protesta, si la hubo en mente, no se hizo efectiva. Posiblemente el Papa, ante la opinión católica de este continente que se puso de parte de los poderes aliados, desistió del propósito. Una cosa no puede negarse: que el Vaticano ha sido conmovido hasta sus mismos cimientos, al rodar por el suelo una de sus últimas esperanzas,—la inviolabilidad de Roma, ¡sede del mundo **cristiano!** Y ahora, con la caída del socio Mussolini, el Vaticano se encuentra aún más en descalabro y en gran aflicción. La caída inminente de Italia significa, no la caída próxima de la Roma Papal en el sentido político, pero sí una merma considerable de poder e influencia. El Papa tendrá que ver desfilar por las calles de las ciudades italianas a los soldados protestantes de Inglaterra y Estados Unidos como vencedores, mientras que los pobres soldados italianos, los hijos amados de la Iglesia, comen pan de desaliento y beben agua de derrota. No son ahora los estandartes de la Iglesia los que van con las tropas, como cuando la conquista de Etiopía. Ahora es una nueva historia.

El bombardeo de Roma es herida profunda inferida, no solamente al corazón de la propia Italia, sino al corazón mismo de la Iglesia Católica. Ambas saborearon al principio la victoria, y es justo que ahora ambas muerdan el polvo de la humillación.

★

¿COMO ES?

¿Es Dios personal?
¿Es impersonal?
¿Tiene forma?
¿No tiene forma?
¿Es esencia?
¿Es substancia?
¿Es uno?
¿Es múltiple?
¿Es la conciencia del Universo?
¿Es Voluntad sin conciencia y sin fin?
¿Es distinto de todo lo que existe?
¿Es como el alma de la Naturaleza?
¿Es una LEY?
¿Es simplemente la armonía de las fuerzas?
¿Está en nosotros mismos?
¿Es nosotros mismos?
¿Está fuera de nosotros?

Alma mía, hace tiempo que tú ya no te preguntas estas cosas. Tiempo ha que estas cosas ya no te interesan.

Lo único que tú sabes es que le amas.....

Amado Nervo.

"Como se Debe Empezar el Cooperativismo"

Por el Rdo. José Vilar Ortells.

Ha dicho una autoridad en la materia, que para formar una cooperativa hay que empezar por formar cooperadores.

El hombre de hoy día no puede vivir solo. Existe una trama en todos los órdenes de la vida, de manera que nadie puede estar arrinconado. No obstante esto, ¿por qué la vida se hace tan difícil? Me atrevo a contestar: Porque hemos pasado de la vida individual a la social sin preparación. El hombre no aprendió a vivir solo antes de entrar a vivir socialmente.

Cristo vino a preparar individuos para la sociedad, pero por culpa de los hombres que han querido adelantar mucho en el progreso social, han olvidado el fundamento. De éste y otros tópicos quiero hablar hoy y en ocasiones siguientes.

El momento es propicio. Las masas están volviéndose escépticas para con los dirigentes, porque no hay honradez. Mucha promesa bonita y halagüeña, pero cada día más miseria moral y material. Hay que cimentar bien el nuevo mundo que se avecina. La Iglesia Cristiana, protestante, tiene la mayor responsabilidad, ya que posee el medio adecuado. Creación de individuos. Según como esculpamos el individuo, así será el componente social. Es muy necesario que convenzamos a los hombres que deben formarse solos, y eso hará que las relaciones con los demás deberes, derechos, sean normas para guiarlos en el trabajo, porque el mundo exterior no puede entrar en la cámara recóndita de la voluntad. Existe en nuestro ambiente una de egoísmos; todos se creen todopoderosos; ¡tan dados a la doblez! ¿Cuál es el motivo del poco éxito o fracaso de algunas instituciones del Gobierno en este tiempo de emergencia? La poca honradez cívica; falta de carácter individual. Mientras el hombre no se forme privadamente con un carácter robusto fundado con sinceridad para respetar a Dios como modelo y después a sus semejantes, no podremos empezar a formar instituciones que son más que conjuntos de individuos.

El hombre tiene que darse cuenta ya, que no le es posible vivir encastillado, que necesita de otros para su vida. El gobierno de la fuerza, llámese tiranía militar o del dinero, está fracasado. Las palabras "libertad e igualdad para todos", por tantos años perifoneadas a los cuatro vientos, no tienen ya sentido práctico para el mundo de cooperación que se avecina, a no ser que se infiltre bien hondo en el corazón de los individuos la otra palabra, netamente cristiana: fraternidad. Un individuo solo es impotente para la vida del futuro, de ahí la sinceridad de la Cooperación.

Multitudes son ya las que anhelan el cooperativismo como solución a todos los males. Pero recuérdese bien, que para dar de comer a estas multitudes, necesitamos primero acondicionarlas pa-

UNA LECCION DE COOPERACION

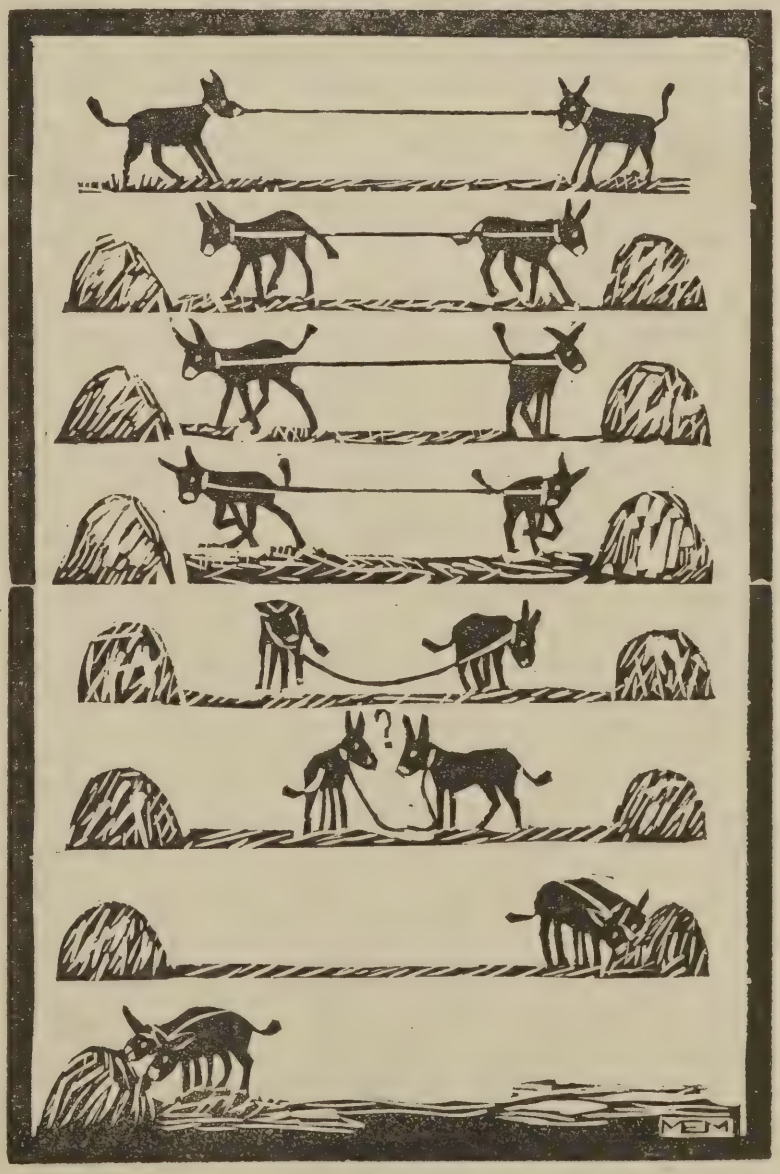

ra que no sufran una indigestión. Ministros, guías de multitudes, formen individuos para el día qué se avecina con fe en Dios y al prójimo.

Bienaventurados los que Tienen Hambre y Sed...

Un obrero cristiano había sido invitado a dirigir la palabra a 1000 prisioneros rusos en un campamento de prisioneros, en algún lugar de Alemania. Subió a la plataforma acompañado por una escolta de dos oficiales y varios soldados, pues se temía que el anuncio de un discurso cristiano a tantos jóvenes comunistas pudiera provocar manifestaciones violentas. Cuando se disponía a hablar, el comandante de los rusos dió una orden: "Descubrirse", que en la antigua Rusia era la señal de que iban a empezar las oraciones. A continuación, el predicador anunció que iba a dirigirles un discurso de carácter religioso, y que cualquiera que no quisiera escuchar podría retirarse; sólo veinte de los mil lo hicieron. Les habló entonces de las vicisitudes de la vida y del seguro refugio que es Cristo, terminando con una invitación a aceptarle personalmente, a la cual respondieron virtualmente todos los presentes, levantando la mano.

El predicador había llevado consigo algunos testamentos y porciones del evangelio en ruso y ucraniano. Mas, ¿qué eran tan pocos volúmenes entre tantas almas hambrientas? Se asemejaban a los cinco panes y dos peces de los discípulos. Fueron distribuídos entre hombres que estaban más cerca. Pero en los semblantes de los otros se reflejaba una expresión tan desgarradora de pesar, que los afortunados, no pudiendo soportarla, arrancándoles las tapas, repartieron los libros en secciones. Pero tampoco así alcanzaban, de modo que al final fueron repartidos hoja por hoja, para que el mayor número posible pudiera tener siquiera una de ellas. Se vió a algunos apretar la hojita contra su corazón y besarla. Luego se supo que algunos de aquellos soldados rusos, "oficialmente" ateos, ayunaron días enteros, privándose de sus magras raciones, para tentar con ellas a algunos de los poseedores de una preciosa hoja a separarse de ella.

¿Superstición? ¿Resabios de sentimientos ancestrales? Lo que sea. Pero nadie puede negar lo que este incidente nos dice a gritos: que no se puede matar el sentimiento religioso de todo un pueblo, por más que se empeñen en hacerlo los que lo dirigen. Por gigantesca que sea la obra de elevación social y cultural realizada por los gobiernos comunistas, sólo ha servido para demostrar la verdad de la afirmación que la iglesia cristiana hace constantemente: que no basta mejorar las condiciones materiales de la vida, que no hay nada que pueda satisfacer la sed espiritual si no es el Agua de Vida. Y las almas sedientas, como el ciervo que "brama por las corrientes de las aguas", sienten instintivamente que en el evangelio está la fuente cristalina de esa agua que puede satisfacerles para siempre.

Felizmente, parece que en Rusia se empieza a reconocer que el hombre no es solo una máquina que puede darse por satisfecho con tener combustible y aceite para marchar sin sobresaltos materiales. La libertad religiosa que consagra la constitución de la URSS, pero que el partido siempre ha negado y combatido, empieza a hacerse efectiva, según un libro publicado en julio de este año, y citado por la revista **Christian Herald.** (1)

Según dicha obra y la información publicada por la revista **Christendom** de marzo de este año, Stalin ha hecho una serie de concesiones entre las cuales las siguientes: Restauración de los derechos civiles del clero; no todos los clérigos son hostiles a la Unión Soviética. Supresión de las obras de teatro y películas blasfemas. Abolición de las penas que se imponían en los servicios civil y militar a los miembros de iglesias. Revisión de los textos escolares y eliminación de los ataques a la religión; se admite ahora que el cristianismo desempeñó un gran papel en las primeras etapas de la civilización rusa. Moderación en el trato acordado a las iglesias ortodoxa y uniata de la Ukrania occidental, ex-territorio polaco. Restauración de la semana de siete días con el domingo como día universal de descanso, en vez de la semana de seis con un día de descanso rotativo. Destitución del notorio y truculento ateo Dimitrov del personal de la radio. Permiso para los regimientos polacos de tener sus capellanes católicos, y libertad de 150 sacerdotes romanos, ciudadanos soviéticos, que estaban presos. Suspensión del vasto plan de publicaciones de la Unión de los Sin Dios, que había publicado en diez años 1700 libros y folletos y circulado 43,000,000 de ejemplares de sus periódicos.

Esto no es todo lo que hace falta para restablecer el sentido religioso de la vida en un país. Pero es un buen principio. Esperemos que no sea sólo debido a las circunstancias presentes, sino que haya un genuino despertar a las realidades espirituales en aquellos que tienen la responsabilidad de gobernar a la sexta parte de la población del globo. Dios quiera que el día de la bienaventuranza se acerque para esos millones sedientos del agua de vida.

---

(1) The Christian Church and the Soviet State, por Sergio Bolshiakoff.

La Biblia Redescubierta por la Crisis

La Biblia retorna a la presente por sus fueros de Libro indispensable y único, y establece de nuevo sus títulos de divinidad asequible y al alcance de todos los espíritus. Años atrás resonó en nuestro mundo el grito portentoso de ¡Dios a la vista!, y ahora, en medio de la guerra y la muerte y el dolor, ese grito de esperanza se convierte en realidad cuando menos en cuanto toca a un mayor difundimiento de la Palabra de Dios.... en todos los países.... en todas las lenguas.... y entre todos los modos de pensar religioso del mundo cristiano.

En los Estados Unidos las prensas de la Sociedad Bíblica no se dan abasto para atender a una demanda aumentada con ritmo igual al de la expansión de las fuerzas armadas del país. La circulación de las Sagradas Escrituras ha aumentado este año en no menos de un veinticinco por ciento. Esto quiere decir que las madres y las esposas y las amadas de los reclutas de la Democracia se acuerdan del Libro por antonomasia a la hora de la partida del ser querido. Pero la demanda sobrepasa a la oferta también entre el resto de la población. Lo que significa que los tiempos que corren son de retorno a las fuentes de los valores eternos que se originan y nutren en Dios y en su revelación escrita.

El hecho es que los pueblos redescubren actualmente la Biblia. No se trata de una simple llamada transitoria resultante de la guerra. Se tiene, en efecto, más bien, un verdadero fenómeno de corte espiritual, un renacimiento de las fuerzas vivas de la especie humana, que estaba en gestación desde antes y que ha sido llevado a floración inmediata por la crisis actual, por este acercarse de la gente de nuestra generación, ya directamente, ya por interpósita persona, al borde del abismo del sufrimiento y la muerte.

La demanda de la Biblia se advierte por igual en otras partes del globo. En los países de la América Latina no se pueden conseguir Biblias por virtud de que las ediciones se agotan apenas puestas a la venta. En China se venden más Biblias y Testamentos que nunca. En Bélgica, en Suecia, en Francia, en Alemania misma, se tiene el mismo problema de una demanda muy por encima de la oferta.

En los Estados Unidos apareció el año pasado una revisión moderna de la versión clásica denominada de Rheims-Douay, de elegante formato y precio reducido, bajo los auspicios de la Confraternidad de la Doctrina Cristiana y de acuerdo con un plan de llevar el Libro de los libros a un total de cuando menos dos millones y medio de hogares católicorromanos.—C. C. A. L.

AMOR

(Reflexiones)

Rdo. B. Cotto Reyes.

Fraternalmente dedicado a los obreros y ministros de Puerto Rico.

Amor. La más grande de las virtudes cristianas, motivo y tema del evangelio. Movido por su fuerza poderosa llegó Jesús al sacrificio, inspirado en su pasión esperó tranquila y serenamente la muerte.

Amor es el tema central del libro más maravilloso del mundo, La Biblia. Es el pensamiento más elevado de los piadosos, la tesis nunca agotada de los púlpitos cristianos y el concepto menos extraño a la razón humana.

Surge de los sencillos contactos sociales, se se cultiva y crece hasta identificar a los seres humanos, logra planos de alcance filial que son vida en acción, canal de esfuerzo, sacrificio.

Cristo con su vida y sus enseñanzas consagró un nuevo tipo de amor; se le dió Su nombre, el amor cristiano. Lo llevó muy dentro de su alma en grado sumo, lo reflejó en sus actos limpios e inspiradores: milagros, entrevistas con los pecadores, su trato a los enemigos gratuitos, gestos y actitudes personales, sus pláticas repletas de simpatía divina.

Cuando Cristo no abordaba el tema en forma directa, iba implícito, no faltaba en el contenido, era el alcance último de sus grandes ideas.

Fué el amor que guió a los primeros discípulos a iniciar la obra evangélica para los principios de la era cristiana, lo que ha impulsado la obra misionera del mundo, lo que ha producido mártires, lo que ha creado un modo de vivir más humano, más espiritual, más parecido al concebido y predicado por Jesús.

El amor cristiano ha tenido sus atalayas, sus apóstoles. Ha producido sus enormes efectos. Sigue siendo la expresión más clara, la evidencia más palpable de la obra del evangelio en el alma. Amar es disfrutar del más alto privilegio de la vida, es el más pequeño de los sacrificios humanos, lo más parecido a lo divino que llevamos con nosotros. La deuda del amor nunca se paga, el crédito del amor nunca se cierra, el deber de seguir amando nunca se cumple.

LA OTRA BIBLIA

La Biblia de papel conduce a la Biblia de la vida: o dicho de otro modo, la palabra escrita se hace palabra vivida. Es esta traducción en hechos y acciones prácticas la que tiene poder para transformar al individuo en una personalidad cristiana y a la sociedad en el Reino de Dios sobre la tierra.

SECCION POETICA

EL RAPTO

Ruth—Ante ti, Rey de Israel,
A pedir justicia vengo:
El único hijo que tengo
Me lo robó esa mujer. (Señala a Raquel)
A ti vengo, oh, Salomón,
Confiando en tu pericia
Y en tu noble corazón,
Porque sé que harás justicia
Y me darás la razón.

Salomón—Hablad con calma, mujer,
Que al llegarse la ocasión
Si veo que tenéis razón.....
Ya veré qué debo hacer.

Raquel—¡Oh, sabio Rey Salomón!
Esta mujer sin entrañas
Tiene negro el corazón.
No atiendas más su querella,
Que sus artes y sus mañas
Te harán ver quizás que ella
Es la que tiene razón.

Salomón: (Aparte) Todavía no sé bien
Qué las ha traído aquí;
No sé quién acusa a quién,
Ni qué luchan entre sí.

Raquel—Ya tú oíste que te dijo
Que cometí la crueldad
De arrebatarle su hijo;
Pues bien, ¡eso no es verdad!
¡Soy la madre! ¡Este es mi hijo!
Ella es la de la maldad.

Ruth—Esta, señor rey, no tiene
En quien poner su cariño,
Por eso pérfida quiere
Arrebatarme mi niño.
Impulsada por la envidia
Que tiene a la suerte mía,
Ha llegado a la perfidia.
¡Esto es una villanía!

Salomón:(Aparte) No sé qué hacer por ahora.
(A ambas) Habéis turbado mi mente;
Explicaos claramente.
(A Ruth) Hablad ahora vos, señora.

Ruth—Escucha, noble monarca,
Salí de mi casa ayer
A la vecina comarca
A mis verduras vender,
Y al regresar a mi hogar
Encontré que esta alimaña
Acababa de robar
El hijo de mis entrañas.

Salomón: (A Raquel) Explicaos vos, mujer;
Luego de haberos oído
Veré lo que debo hacer.

Raquel—Este ¡oh, rey! éste es mi hijo,
Ella es quien me lo robó;
Saliendo de un escondrijo
Fué a casa y se lo llevó.
Y ahora aquí en esta querella
Dice que éste es hijo de ella.

Salomón: (A Raquel) Acabemos la querella.
Decís que el niño es de vos
Y ella dice que es de ella,
Pues niño tendrán las dos.

(A un esclavo) Traedme una espada presto,
Dividid el niño en dos.
(Señalando a Ruth) Una mitad para ella,
(Señalando a Raquel) La otra mitad para vos.

Raquel—¡Divídelo! Así es mejor,
Ninguna saldrá vencida,
Y en cuanto a mi, ya, Señor,
Ya me doy por complacida.

Ruth—¡No lo partas, no, por Dios!
Que se lo lleve a su casa,
Si para ser de las dos
Es preciso que se parta.
Aunque yo viva en tormento
Al ver que ella lo recibe,
Siempre tendré algún consuelo
Al saber que mi hijo vive.

Salomón: (Al esclavo) No te necesito. ¡Marcha!
Sé de quién es el niñito;
Anda guárdate la espada
Que ya no la necesito.

(Señalando a Ruth) En esta mujer de fijo
Se ve de madre el sentir,
Prefiere dar a su hijo
Antes que verlo morir.
Tomad el niño, señora;
No hay más nada que probar.

(A una esclava, señalando a Raquel) Y vos me habéis de llevar
A esta soez impostora
A la celda más obscura,
Que cuando llegue la hora
Pagará su gran locura.

Eduardo Emmanueli.

VERSOS SENCILLOS

Aquí está el pecho, mujer,
Que ya sé que lo herirás:
¡Más grande debiera ser,
Para que lo hirieses más!
Porque noto, alma torcida,
Que en mi pecho milagroso,
Mientras más honda la herida,
Es mi canto más hermoso.

José Martí.

MISCELANEAS

AVISO

A Todos los Pastores de la Iglesia Evangélica Unida del Distrito de Ponce

Compañeros:

Los institutos de educación que celebraremos simultáneamente en Juana Díaz y Guayanilla, empezarán el sábado 4 de septiembre, a las 2 P. M. Esperamos que antes de esa hora estén todos los que van a participar en ellos en sus respectivos sitios. A Juana Díaz irán los de las siguientes iglesias: Juana Díaz, Villalba, Arús, Sabanetas, Coto Laurel y Ponce Unión y Marina; a Guayanilla irán los siguientes: Guayanilla, Yauco, Rubias, Sierra Baja, Peñuelas, Tallaboa y Playa de Guayanilla.

Los cursos son interesantes y serán enseñados por maestros de reconocida competencia. Aconsejo a todos los que se van a matricular, que, en consulta con su pastor y tomando en consideración la necesidad de su iglesia, seleccionen su curso. Los cursos son los siguientes. Para Juana Díaz: ¿Cómo Presentar el Mensaje Cristiano? (Curso sencillo de homilética y trabajo pastoral para laicos.) Maestro, Rdo. M. E. Martínez. 2. Preparación para Enseñar el Antiguo Testamento. Maestra, Miss Elizabeth Reed. 3. Como Trabajar con Jóvenes. Maestro. Rdo. José A. Luciano.

Cursos para Guayanilla: 1. Vida de Cristo. Maestro, Rdo. Antolín Castillo. 2. Administración del Departamento de Niños en la Escuela Bíblica. Maestra, Srta. Solesnir I. Rivera. 3. Enseñanzas Sociales de Jesús y su Aplicación. Maestro, Rdo. Ismael Castillo.

Esperamos la más decidida cooperación de todos los pastores y sus iglesias a fin de que estos institutos resulten un verdadero éxito.

Fraternalmente,

Domingo Franceschi,
Decano.

INSTALACION DE UNA NUEVA MISIONERA

La noche del 9 de julio del año en curso fué motivo de gran gozo espiritual para el pueblo cristiano de Cayey. Tuvimos la oportunidad de instalar a la señorita María C. Escobar, nueva misionera que habrá de substituir en la obra a la señorita Esther Palacios.

Comenzamos el servicio con la invocación por el Rdo. José Terrón Cabrera, pastor de nuestra iglesia, y luego fuimos dirigidos en oración por la hermana Palacios, quien laboró en unión a nuestra iglesia durante sus últimos diez años de trabajo como misionera y quien se retiró hace algunos meses.

La señorita Laura Fish, representante de la Junta de Damas del Norte en Puerto Rico, hizo la presentación de la nueva misionera. Inmediatamente la señorita Julita Rodríguez, en representación de la iglesia, dió la bienvenida a la señorita Escobar.

"Nuestros corazones, al igual que nuestros hogares, abren sus puertas a la señorita Escobar" fué, en síntesis, su mensaje y el sentir da la iglesia para con nuestra misionera.

Sabias palabras de consejo fueron oidas de labios de nuestro Misionero General en Puerto Rico, el Rdo. Aaron Webber, para la iglesia, y del Rdo. Francisco Colón Brunet para la señorita Escobar, dejando así completamente unidos y prestos a laborar juntos a nuestra iglesia y su misionera. Para consumar este hecho el Sr. Rafael J. Rodríguez, actual presidente de la Convención de Iglesias Bautistas de Puerto Rico, dirigió la oración de consagración.

Recibimos, luego, el mensaje de labios de la misionera, quien no solamente manifestó su alegría y su deseo de trabajar en unión a nuestra iglesia, sino que hizo sentir en cada uno de nosotros la necesidad de trabajar aún con más ahinco y con más valor en la obra.

Finalizamos nuestra reunión con la bendición por nuestro pastor, dispuestos a luchar con más fuerza en nuestra labor cristiana.

L. R. Cruz.

MRS. I. E. CALDWELL ESTA ACTIVA

De una carta que la señora Lena Caldwell enviara a la señora Eunice Harris, de Dilley, Texas, y la cual nos ha sido enviada para publicación, entresacamos algunos datos. Muchos hermanos en la isla se alegrarán al tener noticias de la obra que realiza en Nuevo México la esposa del Dr. I. E. Caldwell, quien por muchos años fué misionero en Puerto Rico. Traducimos:

"Bien, las tres estamos todo el tiempo ocupadas; las maestras y yo. Yo hago el trabajo de casa, el trabajo de primera ayuda y curo las llagas cuando la enfermera no viene. Esta viene una vez al mes. Algunas veces tiene pacientes en nuestro hospitalillo de Santa Cruz y no puede dejarlos. Continúo: ayudo a las niñas con pequeñas dramatizaciones (preparo los trajes y las cosas del escenario y atiendo a las prácticas.) Ayer inspeccioné el corte de delantares. Hago visitas semanales, dirijo los devocionales una vez en semana en la escuela, soy superintendente de nuestra escuelita dominical y corrijo los sermones de los pastores cuando los escriben en español. Además, dirijo un servicio en español en nuestra capilla de Santa Cruz, y hago muchas otras cosas aparte del trabajo regular. Estoy contenta de encontrarme aquí."

Por lo que se ve, Mrs. Caldwell ha continuado, en parte, la obra que su digno esposo hiciera en Nuevo México, demostrando así espíritu misionero y de sacrificio. Dios bendiga a esta noble mujer que ha puesto su vida al servicio de la mejor Causa.

DOÑA ADELA

Doña Adela nos recuerda a aquellas beatíficas mujeres que siguieron al Maestro en su peregrinar por la tierra.

Su vida es clara como gota de rocío mañanero. Doña Adela es buena como lluvia primaveral. Pasa la vida sembrando flores del bien—jardinera de los campos del Señor. En cada vida sembró un estímulo. Recuerdo cuando Guillermo Cotto y un servidor pertenecíamos a su Sociedad de Intermedios de la vieja casona bajo el jobo. Allí empezamos a hacer nuestros primeros pininos intelectuales. A veces tartamudeábanos un mal embotellado discurso de argumentación refleja (de don Hipólito o de don Abelardo) y la buena doña Adela nos alababa cual si fuéramos Spurgeons en gestación. Nació con antiparras de bien en los ojos y sólo ve lo bueno y lo bello de las cosas. Cualidad de las almas grandes.

¡Y vaya si éramos malos! Gozábamos en juvenil inconciencia en ver a doña Adela, las manos en cruz sobre la cabeza levantar en ademán implorativo los ojos al cielo.

Un día Guillermo, que era el presidente, somete el nombre de la señorita Montes para ser admitida co-

mo miembro de la Sociedad. Se levanta Radamés Rodríguez y dice: "Me opongo a la admisión de la señorita, pues en esta casa no cabe un monte." Estruendosos malletazos de Guillermo, y la pobre doña Adela a punto de un colapso.

¡Casona bajo el árbol de jobo, como se nos moja el alma de añoranzas al evocarte! Días aquellos inolvidables, florecidos de ilusiones. Allí nos iniciamos en la santa cruzada del evangelio, allí germinó tanta semilla preciosa. Y sobre ese mundo de recuerdos, preside destacándose con la fuerza que el amor da a las cosas, la figura evangélica de doña Adela.

Doña Adela quiere a sus intermedios. Aun cuando ya maduros, los sigue en sus pasos. Se goza en sus triunfos y se duele en sus desgracias. Para aquel que triunfó, la flor de un estímulo; y para el que la suerte le fué adversa, una lágrima de compasión.

Año tras año, en esa labor silenciosa pero fructífera, doña Adela se va ganando el reino de los humildes. Vida sin premio material, de penuria, pero rica en bienandanzas espirituales. El premio: la satisfacción del bien realizado y la gratitud de nuestros corazones.

Veinticinco años de vida entregada a la más noble causa. Veinticinco joyas engarzadas en la corona de su inmortalidad. ¿Quién rindió mejor provecho de su vida?

El día que nuestra Adela se presente tímida a la presencia del Señor, éste le dirá: "Ven, hija, siéntate a mi diestra, que si en lo poco has sido fiel, sobre mucho te pondré."

Abelardo Díaz Alfaro.

SEGUNDO RETIRO

de los Obreros de la Iglesia Evangélica Unida, celebrado en McLean Conference Grounds, durante los días 5 al 10 de julio de 1943.

En sus Pasos:

"Descansad un poco"—aconsejó el Señor a sus discípulos. Nada más saludable que retirarse uno a un lugar apartado para allí, en libre comunión con Dios y en amable camaradería los unos con los otros, hacer intercambio de experiencias y de ideas a la vez que se restauran las fuerzas y se ensancha la visión del Reino de nuestro Rey.

Alabando al Señor:

Unos cuantos compañeros nos hicieron vivir momentos de intensa comunión con Dios. Himnos, plegarias y mensajes nos sugirieron una vez más la gravedad de la responsabilidad de la tarea que pesa sobre nosotros, a la par que nos comunicaron nuevos alientos y entusiasmos. Los devocionales estuvieron a cargo de los siguientes hermanos: Srtas. Ricarda Navarro, misionera de Humacao; Solesnir Rivera, misionera de Yauco; Carlota Cofresí y Elizabeth Reed, misioneras de la iglesia de la Calle Marina de Ponce; Sra. Antonia Centeno, misionera de Santurce; los señores Israel Bracer, tesorero de nuestra iglesia; Tomás Rodríguez, pastor de Coto Laurel; Salvador Vélez, pastor de Naranjo, y los Rdos. Serafín García, de Río Abajo; Santiago Santiago, de la Calle Marina de Ponce, y Gilberto Robles, de Quebrada Seca.

Cursos, conferencias y mesas redondas:

Nuestro retiro ofreció los siguientes cursos: (1) Doctrinas Fundamentales de nuestra iglesia, por el Prof. Florencio Sáez. (2) Los cuatro grandes ministerios: El Padre, el Hijo, el Espíritu Santo y la Iglesia, por el Rdo. M. E. Martínez. (3) Alabanza y Adoración, por las Srtas. Solesnir Rivera y Carlota Cofresí. Hubo gran interés, a juzgar por las discusiones que surgieron. Hubo siembra de ideas y cosecha de experiencias. ¡Muy bien por nuestros maestros!

Tuvimos, además, el placer de escuchar varias conferencias: (1) Conversión Global, por el Rdo. Ramón Morales Vega. (2) Los tres aspectos más importantes de la Obra Pastoral: Predicación, Trabajo Pastoral y Administración, por el Rdo. Antolín Castillo. (3) La Iglesia y el Mundo de la Post-Guerra, por el Rdo. Domingo Marrero. Los conferencistas mencionados hicieron bien su trabajo y dejaron en nosotros ideas muy provechosas.

También nos sentamos a las siguientes mesas redondas: (1) La Iglesia ante la Parcelación de Tierras. Presidió el Rdo. Florencio Sáez. (2) Qué de una Escuela de Misioneras. Presidió la Srta. Ricarda Navarro. (3) Cómo hacer una Campaña de Evangelización Provechosa. Presidió el Rdo. José A. Luciano. (4) Varias Cosas que Urjen Hacer. Presidió el Rdo. Manuel G. Mattos. Varias ideas se suscitaron, y se tomaron algunos acuerdos muy importantes.

Una palabra de gratitud y reconocimiento:

A los esposos Carpenter por los servicios prestados en la confección de los alimentos y en todo lo relacionado con nuestra estadía, a los maestros y conferencistas por sus magníficos trabajos, al Rdo. Marrero por su brillante conferencia, al Rdo. Domingo Franceschi por el éxito alcanzado en la dirección del retiro, a los cantantes, inclusive Salvador, por sus hermosos cantos, y a todos por el interés demostrado.

Gilberto Robles.

DESDE LEJOS

De una carta que uno de nuestros jóvenes soldados en ultramar dirije al amado compañero Rdo. Abelardo M. Díaz Morales, de Caguas, entresacamos lo que sigue:

"Es motivo de inefable satisfacción para mí el poder leer nuestra revista "Puerto Rico Evangélico", como antes allá en la isla podía hacerlo y saborear todos los buenos artículos que inundan sus páginas. Leí la extensa carta que el Rdo. Oscar Rodríguez le dirigiera a usted, donde le hablaba de la labor de la misión por estas tierras. Realmente es meritoria y encomiable la obra fecunda que nuestro hermano está llevando a cabo en la misión que se le ha encomendado. Es admirable su esfuerzo incansable por llevar hasta todos los corazones de nuestros soldados la semilla de la fe cristiana, de hacerles comprender la grandeza de esta doctrina, único camino de poder llegar victoriosamente a la más alta cima moral. La cooperación también entusiasta de los muchachos es factor determinante al éxito marcado de este tan útil y necesario movimiento. Yo siempre con mis ideales de elevación cristiana y siempre con la esperanza firme en mi corazón de algún día en el futuro poder estar junto a ustedes, confundirme en ese ambiente tan puro de hermandad y continuar coadyuvando desinteresadamente a la obra que con el transcurso de los años habrá de traer la salvación de toda la humanidad."

Vicente Morales, Jr.

TERCERA IGLESIA BAUTISTA

de Habla Española de Nueva York

La noche del dos de julio tomó posesión la nueva directiva de la Unión Bautista, la que componen los siguientes hermanos: Presidente, Angel Rivera; vicepresidente, Aurio Santana; secretaria, Aurora Lizardez; tesorera, Florita Ramos; sub-secretaria, Diana González; director bíblico, Arturo C. López, pastor de la Iglesia; secretario corresponsal, Avelino Báez.

El servicio de toma de posesión estuvo muy inspirador, y en el mismo se sintió la presencia de nuestro Señor Jesucristo. El Señor guíe a estos nuevos jóvenes.

Avelino Báez.
Corresponsal.

EN FAVOR DE NUESTRA REVISTA

La carta que va a continuación nos ha sido enviada voluntariamente, sin haberla nosotros solicitado, y demuestra la importancia que da a "Puerto Rico Evangélico" la iglesia metodista de Aguirre. Ojalá que otras muchas iglesias de la isla llegaran a esta conclusión. La carta:

Aguirre, P. R., julio 19, 1943.

"Puerto Rico Evangélico",
Ponce, P. R.

Estimados hermanos:

Desde hace algún tiempo vengo estudiando el Anuario de la Conferencia de nuestra Iglesia Metodista en Puerto Rico. En el informe que ustedes rindieron a la Conferencia durante su reciente sesión verificada en Arecibo, se hace un reclamo de cooperación a nuestra revista "Puerto Rico Evangélico". Más que como metodista, como evangélico, sentí ininmediatamente la responsabilidad de responder a ese reclamo.

Conocí dicha revista en el año 1921, durante el pastorado del Rdo. José Espada Marrero, mi padre espiritual. Desde entonces dicha revista es mi fiel amiga y fuente valiosa de inspiración. Cuando en cierta ocasión la revista pareció hacer crisis y fracasar en nuestra iglesia de Aguirre, yo me aseguré suscribiéndome directamente en esa oficina. La crisis pasó y la situación mejoró favorablemente para el "Puerto Rico Evangélico" en Aguirre.

Hace cuatro años, cuando el Rdo. Benjamín Santana asumió la dirección de este pastorado, aquí había sólo 13 suscriptores. Hasta el mes pasado teníamos 29. Nuestro pastor, entonces, nos encomendó la tarea de dirigir una campaña pro "Puerto Rico Evangélico", y con la ayuda de varios hermanos hemos aumentado el número de suscriptores a 83, esperando llegar a 100 en el próximo año.

El éxito de nuestra campaña pro "Puerto Rico Evangélico" se ha debido a tres factores esenciales: trabajo personal, cobro por adelantado y distribución puntual de la revista.

La experiencia nos ha revelado que "Puerto Rico Evangélico" es una formidable agencia evangelizadora. Merece nuestro respaldo y ayuda.

Fiel a nuestra revista,

Cruz Sánchez.

PERSONALIDAD

Ha llegado a nuestras manos la revista mensual "Personalidad", que dirige en Ponce el señor Luis Caballer Jr. Según credo de la misma revista, será "dedicada al desarrollo mental y espiritual del hombre." En cuanto al formato, se asemeja a unas cuantas revistas de última hora que tratan asuntos de interés general en forma condensada, tales como el "Reader's Digest", "Cultura", "Papeles", etc.

Una ligera ojeada al contenido, indica que la revista es digna de leerse, pues contiene títulos como "La Personalidad se Adquiere", "La Vida Profunda", "El Valor de una Sonrisa", "¿Cuál es la Verdadera Fortaleza del Japón?", "Hitler se Equivocó con Rusia", y otros tantos que invitan al lector.

El precio de suscripción es $1.75 al año por los doce números; número suelto, 15 centavos.

Damos nuestro saludo más cordial a "Personalidad", y deseamos muy sinceramente que su siembra de bien encuentre buen terreno en que germinar fecunda y lozana, para gozo de sus originadores y salud de nuestro pueblo.

CELEBRA ANIVERSARIO

Hemos recibido el programa del aniversario de la Primera Iglesia Bautista de Caguas que dirige nuestro compañero el Rdo. Abelardo M. Díaz Morales, el cual se llevó a efecto el 3 de agosto del año en curso.

Según el programa, un grupo de predicadores ilustres desfiló durante toda una semana por el púlpito de la iglesia, dejando en los oyentes cálidos mensajes de entusiasmo y vigor espiritual.

Felicitamos a la Iglesia Bautista de Caguas por este nuevo triunfo, como también a su digno pastor, el compañero Díaz Morales, quien ya se encuentra bien de la última enfermedad que le aquejara, y de lo cual nos alegramos.

IMPORTANTE

Información General Sobre la Séptima Convención de Jóvenes Evangélicos del Sur de Puerto Rico

1. El lema de la Convención será: "Heme aquí, Señor, envíame a mí".

2. La Convención se celebrará el día 6 de septiembre de 1943 en la Iglesia Evangélica Unida de Peñuelas.

3. Todos los delegados deben estar en Peñuelas no más tarde de las 9 A. M., para que participen del tradicional despliegue de la Bandera Cristiana.

4. Las comidas serán servidas por la iglesia local, cuyo costo de todas ellas será 50 centavos por persona. Será obligatorio de cada sociedad avisar con tiempo al hermano Antolín Castillo el número de delegados y visitas que van a participar de las mismas.

5. Queremos recordar a todos los delegados y visitas que asistan a la Convención, que deben llevar a la misma cualquier instrumento musical que tengan a fin de dejar organizado el Conjunto de la Convención. Dicha organización estará a cargo del hermano Emmanuel Salomé.

6. Suplicamos también a cada sociedad que envíe con anticipación a la Secretaria las Credenciales de sus delegados.

7. Ninguna Sociedad debe quedar sin representación en la Convención, ya que será esta una gran oportunidad par gozar del compañerismo cristiano.

¡A Peñuelas, pues, Juventud Cristiana del Sur el seis de septiembre!

BOLETIN BIBLIOGRAFICO ARGENTINO

Hasta nosotros ha llegado un ejemplar de este importante Boletín, procedente del Ministerio de Justicia e Instrucción pública de la República Argentina.

Como el nombre indica, contiene lista en detalle de los principales autores argentinos, el nombre de la publicación, número de páginas, casa editora y precio de la obra. Además comprende una lista de autores y algunas notas sobre la república. Es obra sumamente interesante.

Muchas gracias por el envío.

NOTAS VARIAS

Nuevos Canjes

A nuestra mesa de redacción han llegado los primeros números del mensuario "El Heraldo Evangélico", que publica la Confraternidad Evangélica de la Ciudad de Nueva York. Es redactor el señor R. Reyes Hernández.

También hemos recibido varios números del periódico "Antorcha," que publica en Cúcuta, Colombia, el señor Augusto Mendoza Bonilla. "Antorcha" es periódico de orientación pública y contiene muy buenos artículos.

Con gusto dejamos establecido el canje con ambos colegas.

El Rdo Buenaventura Angulo, que por algunos años trabajó con la Iglesia Evangélica Unida, ha aceptado el llamamiento de un cargo pastoral de la Iglesia de los Discípulos. Mucho éxito deseamos al compañero Angulo en su nuevo campo de labores.

NOTICIAS DE LAS IGLESIAS

CAMPO BAUTISTA

CAYEY

La iglesia se mueve.—Bajo la hábil dirección de nuestra nueva misionera, hemos llevado a efecto la escuela de verano para niños. Solamente hemos podido dar tres semanas de clases, pero estamos seguros de que hemos hecho una labor muy eficiente, gracias a la cooperación de los jóvenes de nuestra iglesia. Cooperaron especialmente las señoritas Aida Luz Ramírez, Gloria Marrero, Rosa M. Porto, señora Gloria León y los jóvenes William Concepción y Angel Casiano.

Un buen número de niños ha venido asistiendo puntualmente a nuestra escuela, y nos regocijamos al ver el fruto de nuestra labor; diez y siete de los niños hicieron pública profesión de fe, y serán presentados a la iglesia el viernes 30 de julio, fecha en que clausuraremos nuestra escuela.

Servicios de evangelización.—A fin de compartir mejor sus fuerzas y alcanzar el mayor número de personas para el Señor, la iglesia ha sido dividida en grupos. Cada uno de éstos, bajo la dirección de un líder, tiene a su cargo una sección del pueblo para trabajar. Tenemos diez y ocho de estos grupos trabajando incesantemente. Fruto de toda esta labor lo vemos en los servicios en la iglesia; todos son muy concurridos y llenos de entusiasmo.

Estamos atendiendo, además, trece barrios, dando escuelas bíblicas y servicios de predicación. Muchas son las almas que diariamente oyen el mensaje y se convierten.

J. R. Cruz.

GURABO

Visita.—Hace poco tuvimos el privilegio de ser visitados por nuestro nuevo misionero Rdo. Webber. Estuvo en la Escuela Bíblica, tomando parte en la misma. Nos habló palabras muy alentadoras, dejándonos ver que en no lejanos días tendremos nuestro templo.

Después fué a visitar la capilla del Bº Mamey con nuestro ministro. Por la noche lo tuvimos de nuevo, y nos predicó un mensaje glorioso.

Pedimos al Señor le bendiga y lo use con poder en su obra.

Andí Candelaria.

CAGUAS

Escuela de Verano.—Con una matrícula de 72 alumnos, una de las más altas que hemos tenido, se celebró este año nuestra escuela de verano, bajo la hábil dirección de nuestra misionera Ruth Maldonado. Aunque el tiempo se redujo a dos semanas, la labor fué fructífera. Así nos lo demostraron los ejercicios de clausura, en los que los niños hicieron notorio lo que habían aprendido cantando bellos himnos, recitando con habilidad Salmos y pasajes de la Biblia, relatando historias misioneras, declamando poemas, etc.

Una de las cosas que más llamó la atención fué la dramatización del cuento "El Collar de la Reina", en el que mostraron su habilidad artística un grupo de niños. La dirección de este hermoso drama estuvo a cargo de nuestra inspirada poetisa la Sra. Inocencia Quiñones de Aguayo.

El trabajo manual no es menos digno de encomio. La exhibición de costura y carpintería resultó plausible.

Nuestras felicitaciones a la directora y al cuerpo de maestros por la espléndida labor realizada.

Enfermedad de nuestro pastor.—Esta iglesia ha sufrido una terrible prueba con la enfermedad inesperada de nuestro pastor. Hemos estado orando constantemente por su salud. Sabemos que no hemos estado solos. Muchas otras iglesias han estado orando también. Nos regocijamos en notificar que nuestro muy amado pastor ya está con nosotros convaleciendo.

Predicadores.—Con motivo de la ausencia de nuestro amado pastor, algunos de sus compañeros han estado a predicarnos los domingos por la noche. Entre ellos, recordamos los siguientes: Rdos. Manuel Díaz Díaz, Carlos Quirós Trujillo, Aaron F. Webber, Tomás Rosario Ramos, el Sr. Pablo Rivera y el Sr. Rafael Rodríguez. Agradecemos esta buena y oportuna cooperación.

Servicios de la Iglesia.—Para estos servicios hemos oido estudios inspiradores del Sr. David Cruz y de la Sra. Inocencia Quiñones de Aguayo. Las reuniones de los miércoles han resultado muy provechosas.

Servicios religiosos en el campamento.—A petición del capellán del Campamento O'Reilly, Sr. Graham, nuestro entusiasta y activo hermano Manuel Aguayo Vélez celebró un servicio religioso en español para soldados en la capilla del campamento. El capellán Graham ha quedado tan complacido de esta cooperación, que desea que estos servicios sigan celebrándose por lo menos cada dos semanas.

Muertes.—Durante el mes de junio y julio entregaron su espíritu al Señor dos queridas señoritas de nuestra iglesia: Alicia Santiago y Manuela Oquendo, respectivamente. En ambas ocasiones se celebraron servicios en los hogares de dichas hermanas. Nuestra simpatía cristiana para los familiares de Alicia y Manuela en este momento de prueba.

Comité de Aniversario.—Ha quedado constituído de la manera que sigue: Presidente: David Cruz; secretaria: Míriam Díaz; miembros: Ramón González, Mercedes Larosa, Miguel Rivas y Ruth Maldonado. Este comité está trabajando fuertemente porque nuestro aniversario, que será el 3 de agosto, sea uno de los mejores en la historia de nuestra iglesia.

Míriam Díaz Alfaro.

IGLESIA EVANGELICA UNIDA DE PUERTO RICO

CEIBA

La Sociedad de Caballeros de esta iglesia se reunió para elegir su directiva para el nuevo año de lucha cristiana, saliendo nombrados los siguientes hermanos: Presidente, Jesús Medina Morales; vicepresidente, Otilio Valentín; secretario corresponsal, Isidro Vallé Rivera.

JUANA DIAZ

Con inusitado esplendor ha celebrado nuestra iglesia su cuadragésimo aniversario. Tres días de verdadero gozo espiritual fueron los días 21 al 23. El 21 fué dedicado a la Sociedad de Damas. En este día el joven pastor de la Iglesia Bautista de la Playa de Ponce nos trajo un elocuente y espiritual mensaje. El día 22 fué el turno de la sociedad de Caballeros Evangélicos, quienes celebraron el 1er. aniversario de su organización con la instalación oficial de la Sociedad. Luego pasamos al salón de actos sociales de la iglesia, donde celebramos una reunión social en la que tomó parte toda la iglesia, repartiéndose obsequios a todos.

El 23 fué el día grande de la iglesia. La celebración de este año marcará época en los anales de nuestra iglesia y en el pueblo de Juana Díaz. Por la tarde el Coro de Fajardo, venido espresamente para cooperar con

nosotros, celebró un concierto de música religiosa y clásica-profana en el auditorium del Templo del Trabajo de este pueblo. Un crecido grupo de lo más granado de la iglesia y de la culta sociedad de Juana Díaz hizo acto de presencia. Los aplausos de la multitud hizo repetir algunos de los números del programa.

Por la noche tuvimos representaciones de todos los pueblos cercanos: Salinas, Santa Isabel, Jayuya, Arús, Coto Laurel, Ponce, San Germán y Peñuelas se dieron cita para disfrutar con nosotros del banquete espiritual que nos ofreciera el Rdo. Manuel G. Mattos y el Coro de Fajardo con el mensaje bellamente dado, "El Evangelio en Canción." Pudimos contemplar los rostros de los fieles y visitantes amigos rebosando de alegría espiritual. Nunca olvidaremos esa noche.

Aprovechamos estas líneas para dar las gracias más expresivas al Rdo. Mattos y a Angel Mattos con su coro por su cooperación desinteresada. Nosotros comprendemos el sacrificio que hicieron, y sepan que aquí tienen hermanos que sabrán corresponder orando al Señor para que los colme de bendiciones.

Boda.—Nuestra hermana Hedda Rivera, secretaria de la Sociedad de Damas, contrajo matrimonio con el joven Abraham de Jesús. Eterna felicidad les deseamos en su nuevo estado.

Enfermos.—Hace algunos días que están enfermos de cuidado los hermanos Heriberto de los Reyes, Francisco J. Morales y Petra R. de Carrasquillo. Hacemos votos para que pronto el Señor les conceda la salud deseada.

Estudiantes aprovechados.— Entre los muchos jóvenes que se graduaron en el curso que terminó, queremos mencionar al hermano José A. Torres, que fué el primer honor de la Junior H. S. y al señor José A. Rodríguez, también de la clase de Octavo Grado para adultos. Que el Señor los bendiga en su carrera.

Corresponsal.

LAS PIEDRAS

En la noche de este día tuvimos la grata visita del Doctor Mohler, quien nos trajo el mensaje de la ocasión. Agradecemos sinceramente las palabras de estímulo que este siervo de Dios tuvo para esta iglesia.

Después de terminar el servicio todos fuimos al patio de la iglesia donde participamos de un corto programita preparado por nuestro pastor relacionado con el día.

Día 21.—En esta noche las damas de la iglesia presentaron un variado programa que resultó muy lucido.

Fué una sorpresa tener en esta reunión a la Sra. Matilde Santiago de Vázquez que hacía algún tiempo no visitaba su madre iglesia. Las hermanas de Las Piedras nunca olvidamos la labor realizada por esta hermana, compañera del Rdo. Plácido Vázquez mientras él pastoreaba esta grey. Esperamos se repita tan grata visita.

Desde Humacao.—Presta su cooperación a su amada iglesia el hermano Tomás Cintrón y su esposa Miya, como cariñosamente le llamamos.

Han pasado estos hermanos por la honda pena de perder su primogénito. A los tres días de haber nacido voló al cielo la niñita.

Las iglesias de Las Piedras y de Humacao estuvieron representadas en los funerales y en el hogar de esta joven pareja.

Llegue por medio de estas líneas nuestro más sentido pésame a los atribulados y consagrados hermanos por la pérdida de su primera hijita.

Escuela de Verano.—Bajo la dirección de la Srta. Luz V. Suárez se celebró la Escuela de Verano durante el mes de junio. La Srta. Matilde Meléndez actuó como maestra. La Srta. Justina Meléndez como secretaria y maestra. La matrícula alcanzó a más de 50 niñitos. Con un bello programa preparado por ellas mismas fué clausurada en la noche del viernes 9 de julio.

Tanto la iglesia como la que escribe estas líneas felicita a estos buenos hermanos por sus nobles esfuerzos.

Feliciana Soto.

QUEBRADA SECA

Nuestra Semana Santa resultó animada e inspiradora. El sacrificio del Cordero sin mancha nos picó en lo más hondo. El Domingo de Ramos predicó el Sr. Avelino Robles, miembro prominente de la iglesia de Las Cabezas. Su mensaje fué de gran provecho. Gracias al hermano por sus palabras de aliento y edificación. Durante los servicios de la semana cooperaron con nuestro pastor los hermanos Juan Matos, Telésforo Cruz, Venancio Otero, Práxedes Rivera y Teodoro Donato. El Viernes Santo pronunció el sermón de las siete palabras nuestro pastor, Rdo. Gilberto Robles. Se había anunciado que el Rdo. Narciso Solero predicaría en tal ocasión en la iglesia de Daguao, pero por motivos de salud no pudo estar con nosotros. Por la noche tuvimos en Quebrada Seca un servicio parecido, donde hablaron nuestro pastor y los hermanos Práxedes Rivera, Teodoro Donato y Venancio Otero. El Domingo de Resurrección celebramos servicios matinales en las iglesias de Esperanza, Daguao y Quebrada Seca. La Escuela Bíblica resultó un completo éxito en las tres iglesias. En Quebrada Seca tuvimos 68 de asistencia y $2.26 de ofrenda. En Daguao 114 de asistencia y $5.30. En Esperanza 101 de asistencia y $12.21. Por la tarde celebramos la Santa Cena en medio del mayor regocijo espiritual. Ofició nuestro pastor.

Liga de Diezmeros.—Hace algún tiempo tenemos en Daguao un grupo de diezmeros. Se han iniciado ya los hermanos Juan Matos, Leocadia Castro, Martín Matos, Aleja Benítez, Salvador Otero y Pedro Alvira. Dios les prospere siempre y permita que otros hermanos se unan también a la Liga de Diezmeros.

Pintura de la iglesia de Daguao.—Ya tenemos casi pintada nuestra capilla del Daguao. Varios hermanos han cooperado fielmente. Mucho debemos al interés y contribución y trabajo del hermano Venancio Otero quien prácticamente la pintó toda.

Servicio de Dedicación en Aguas Claras.—En ocasión de abrirse las zanjas para la construcción de la capilla de Aguas Claras se celebró un impresionante servicio. Participaron en el acto los Rdos. C. I. Mohler, Plácido Vázquez, Narciso Solero (quien pronunció un elocuente mensaje), nuestro pastor, Rdo. Gilberto Robles y el Sr. Teodoro Donato, quien ayuda a nuestro pastor en el campo indicado. El Señor dirija en todo la casa a él consagrada.

DISCIPULOS DE CRISTO

CALLE COMERIO, BAYAMON

Recientemente fué instalado en nuestra iglesia nuestro nuevo pastor, Rdo. Juan Rosa Alvarez. En el acto de instalación hubo representaciones de todas las iglesias de los Discípulos de Cristo, como también varias instituciones de la localidad.

Después de un breve devocional, comenzó el acto de instalación, en el que el Rdo. Joaquín Vargas dió lectura al Salmo 1. Luego el presidente del concilio de ancianos de la iglesia local, el señor Hilario Torres, tuvo a cargo la invocación. El coro de nuestra iglesia cantó un precioso himno de bienvenida. En seguida el Rdo. V. C. Carpenter disertó sobre el tema "Responsabilidades de la Iglesia." El Rdo. Virgilio González abordó el tema: "Responsabilidades del Pastor", y nos dijo que la iglesia necesitaba de un hombre de visión, que conserve sus formas y le dé forma a los demás, y que el pastor, no solamente debe ser un visionario, sino un explorador, también para dar con el

(Sigue en la página 14, Col. 2.)

SECCION "ADELANTE"

A cargo de Gilberto Robles

¿Debe Haber Obra Misionera?
Mateo 28:16-20.

LECTURAS DIARIAS

Lunes. La palabra no puede ser más explícita. Marcos 16:15, 16.

Martes. Un objetivo elevado. Jeremías 31:34.

Miércoles. Los primeros misioneros. Actos 8:4.

Jueves. Los gentiles son aceptados. Efesios 3:6-7.

Viernes. El evangelio es para todos. 2ª Pedro 3:9.

ABRIENDO SURCOS

Leyendo con detenimiento el pasaje que sirve de marco al tema—pregunta, diremos que la obra misionera debe continuar. Y, considerando con detenimiento la situación por la cual atraviesa el mundo, diremos que la obra misionera debe continuar con redoblado esfuerzo.

De unos meses para acá se ha venido discutiendo fuertemente en torno a las misiones en la América Latina. El elemento católico de Estados Unidos que tanto le debe a los evangélicos, está desplegando toda suerte de propaganda para desacreditar el movimiento misionero en la América del Sur. Es que ellos temen perder su influencia en los países que viven al sur de Río Grande.

Y ahora más que nunca, precisa que la obra misionera prosiga con más empeño. En el caso de Puerto Rico, tenemos que decir que todavía no hemos avanzado lo suficiente como para reducir el esfuerzo misionero. Cuatro siglos de presión católica han dejado en el alma de nuestro pueblo cierto vacío que sólo puede ser llenado por una fe que genere vida abundante. Junto con esos siglos de depresión espiritual han ido, como es natural, cebándose las pasiones que poco o nada producen, y perpetuándose los errores y las supersticiones. Y mientras haya "entuertos que desfacer", "paredes intermedias" que echar a un lado, errores que lanzar fuera para que surga una vida mejor, habrá imperiosa necesidad de usar todos los recursos que estén a nuestro alcance en la tarea que el Señor espera que hagamos. Algunos piensan que debe reducirse el esfuerzo por razón de la guerra, y a título de eso se cierran los colegios, se reducen los presupuestos, y como que se da la sensación de una retirada completa. Ahora, más que nunca—si es que deseamos que la Iglesia prepare a esta generación para el mundo de la post-guerra—, necesitamos redoblar nuestros esfuerzos, y darle todo el calor de la obra misionera que apenas ha comenzado.

Las Características de un Misionero
Hechos 26:19; 2ª Cor. 11:23-28.

LECTURAS DIARIAS

Lunes. Los que publican las nuevas. Isaías 52:7.

Martes. Testigos con el impacto del Espíritu. Actos 1:8.

Miércoles. Preparándose diligentemente. 1ª Timoteo 4:14-16.

Jueves. Obligación consciente. Romanos 1:14.

Viernes. Una admonición oportuna. 2ª Timoteo 4:2, 5.

ABRIENDO SURCOS

Tomamos del libro "La Misión Mundial de la Iglesia" las siguientes cualidades que deben adornar la vida de un misionero:

"Debe ser físicamente apto para adaptarse a la vida en un nuevo país. Debe distinguirse intelectualmente por una preparación sólida y amplia, tener capacidad para aprender idiomas, tener un sólido conocimiento de la Biblia y poseer habilidad profesional apropiada. Debe distinguirse por su carácter cristiano, esto es, debe, sobre todo, tener amor, y también una experiencia cristiana creciente, una posesión segura de la fe cristiana, sentido de haber sido comisionado por el Maestro, el don de interpretar y comunicar su fe, capacidad para apreciar, cooperar e identificarse a sí mismo con los mejores intereses de otras personas."

Haciendo Planes para el Servicio.

1. Para una ocasión como ésta convendría invitar a alguna persona para que hable de la vida y obras de algún misionero.

2. Podría hacerse un concurso de composiciones. Dar un premio a la persona que presente el mejor trabajo sobre la vida de algún misionero. Publicar los mejores trabajos en la prensa.

3. Podrían también pronunciarse discursos de cinco minutos, destacando lo más que le impresionó a usted en la vida de tal o cual misionero.

4. Convendría preparar un mapa del mundo, señalar los distintos sitios donde han trabajado los misioneros, y hablar brevemente sobre la contribución de cada uno.

(Viene de la página 13.)

objetivo que persigue. Después el Rdo. Isidro Díaz López nos habló sobre el tema "Consagración del Pastor." Resultó un acto muy bonito cuando el Rdo. Isidro Díaz llamó a los oficiales de la iglesia al púlpito y todos, cogidos de la mano, formaron una cadena alrededor del nuevo pastor Rdo. Juan Rosa Alvarez y su Sra. esposa doña Ana Ruiz de Alvarez, quienes permanecían de rodillas mientras la congregación pedía al Señor que los dirigiera en el pastorado de su nueva grey. Terminó el acto con la bendición pastoral.

Víctor Mirayes.

CAMPO PRESBITERIANO

MAYAGUEZ

Iglesia de la Marina: De lunes 14 a jueves 17 de junio se llevó a efecto una campaña evangelística en el barrio Dulces Labios con el propósito de ganar almas para Cristo.

Durante los días que se celebró la campaña, varias personas hicieron profesión de fe. Los jóvenes de la iglesia cooperaron para el mayor éxito de la campaña. El coro de la iglesia cantó varios himnos en la esquina de la calle contigua a la iglesia.

Después de un mes de vacaciones se encuentra de nuevo entre nosotros nuestro querido pastor Rdo. Ramón E. Rodríguez Díaz. Durante su ausencia le substituyó el joven seminarista Cecilio Arrastías. Las vacaciones de nuestro pastor no fueron de un todo agradables, pues en la misma tuvo que someterse a una operación en la vista, de la cual salió bien, gracias al Señor.

Roberto Fernández.
Sec. Corresp.

RINCON DEL DIRECTOR

¿SABE USTED LO QUE ES UN MANUAL DEL SOLDADO?

Ha caído en nuestras manos un artículo bajo el título que aparece arriba, el cual nos parece muy interesante. Se trata de dos manuales para soldados: uno preparado para los soldados alemanes que ocuparon a Checoeslovaquia, y otro preparado para los soldados ingleses cuando entren en Alemania. Al examinar el contenido de estos manuales, encontramos grandes diferencias que ponen frente a frente dos ideologías: una, la de la fuerza, la brutalidad y el egoísmo; otra, la que encarna la caballerosidad y la honradez.

Los manuales alemanes se refieren, ante todo, al dinero y los alimentos. Son especialmente prácticos, pero con ese practicismo desvergonzado del ladrón que lleva en la mano el cuchillo o la pistola. Por ejemplo: al entrar en Checoeslovaquia, el soldado alemán dirigía a las autoridades correspondientes la siguiente arenga: "Tenemos la orden de confiscar los víveres, y si los mismos son escondidos, la aldea será castigada con una multa de diez mil coronas. Necesitamos diez carros con los caballos y arrieros. Si los arrieros se descaminan a propósito, los fusilaremos."

El soldado inglés tiene necesidad también de víveres, pero la manera de procurárselos es otra. Al vencido le dice: "Los nuestros no roban. Pagamos lo que podamos recibir. Son ustedes muy amables. Gracias."

Nótese la diferencia: el alemán va con la orden y la amenaza; no ofrece paga alguna, y si algo ofrece, es castigo y muerte. Es la actitud del engreído, del que se cree amo y señor a quien todos tienen que servir de rodillas, y quien no reconoce derechos si no son los derechos del más fuerte. El inglés no va como ladrón, sino como amigo. Reconoce que lo que pide no es suyo, y que debe pagar su precio. Pero por encima de los valores materiales, están los de la simpatía y de la gratitud, los valores que conquistan los espíritus para el reino de la amistad.

Otro ejemplo de estos manuales. Los alemanes, al invadir a Checoeslovaquia, se presentaban en cada pueblo en la casa consistorial y abordaban al alcalde de la siguiente manera: "¿Es usted el alcalde? Abra todos los cajones. ¿Dónde tiene la caja? ¿Cuánto contiene? Ponga aquí la suma por escrito. ¿Tiene otra plata fuera de esa? Confiscamos el dinero." El interés principal del soldado alemán era la caja, el dinero, dejar a cada pueblo exhausto, sin un centavo. Y como ya hemos visto antes, además de dinero, las provisiones, los carros, los caballos, los arrieres, es decir, todo lo que significa vida para el pueblo. El paso del soldado alemán por un pueblo es el paso del ciclón, que sólo deja detrás destrucción, ruina, miseria y muerte. ¡¡Todo para Alemania!!

Por el otro lado, el manual del soldado inglés contiene la siguiente instrucción para una situación semejante: "No venimos para robar. Sentimos que tenemos que molestarle. No tenga miedo." Hay aquí, desde luego, una necesidad urgente impuesta por la guerra, pero aún así hay sitio para el reconocimiento de la honradez y la dignidad humana. No porque sea vencido, el adversario debe ser tratado inhumanamente: tiene derecho, ante la ley humana y divina, a la consideración y el respeto. La acogida dada por los sicilianos a las tropas inglesas y americanas, habla muy claramente de la eficacia del método inglés.

Como última muestra de que la amenaza es el arma maestra del alemán, véase la manera cómo, según el manual, el soldado alemán debe hablar al sacerdote del pueblo: "Pronto, cura, ponga en este papel el número del regimiento inglés que estuvo aquí. ¡Su cabeza está en juego!" ¡Su cabeza está en juego!, repetimos nosotros, como si la diversión favorita del alemán fuera la de tumbar cabezas humanas por el suelo.

El cinismo del autor del manual, después de todas estas instrucciones que llevan el sello del salvajismo primitivo, se deja ver en las palabras que pone al fin en boca de los soldados alemanes: "No somos bárbaros, como la gente suele decir."

¿DE QUE SE EXTRAÑA EL COLEGA?

"El Piloto", en su edición de junio 26, 1943, cita de "El Evangelista Pentecostal" el testimonio de una señora llamada Guillermina Rivera, convertida al pentecostalismo. "Cuenta que su esposo era un borracho. Dice:"

"Fuí donde espiritistas famosos y me ofrecían curar mi esposo, pero todos los esfuerzos de ellos fueron inútiles. Estuve por espacio de catorce años detrás de los espiritistas. Mi padre me había enseñado la religión católica, y yo, como buena católica, hacía todo lo que me decían los católicos."

"El Piloto" se extraña de todo esto y comenta: "¡¡¡Por espacio de catorce años detrás de los espiritistas" y, sin embargo, "buena católica"!!! ¡Formidable!"

Nada de extrañeza. Con ser formidable, es la más pura realidad. No conocemos el caso especial de esta señora, pero sabemos de otros muchos cortados por la misma tijera. Podríamos hacer una lista larga, muy larga, de católicos que acuden a los espiritistas, a los brujos, a los que leen la buena ventura, etc., católicos que van a todos lados porque los principios que les han enseñado no han satisfecho sus ansias espirituales. Se nos dirá: Pero ésos no son católicos. Perfectamente, pero si ésos, que son los miles de miles, no son católicos, ¿dónde están entonces esas multitudes de católicos de que se jacta la Iglesia Romana? Saquen ustedes los que cometen adulterio y los que beben ron y se emborrachan, ¿y qué queda? Una de dos: o el número de católicos verdaderos en Puerto Rico comprende una exigua minoría, o el **standard** de vida del promedio católico resulta muy bajo.

Pero..... ya ha dicho "El Piloto" en otra ocasión que el borracho católico sigue siendo católico, y de acuerdo con esta manera de razonar, la señora de referencia, aunque acudía a los espiritistas, seguía siendo también buena católica. Parece que el término **católico** es un traje mágico que tapa todas las faltas, aun las más grandes.

¡No tiene razón "El Piloto" para extrañarse tanto! El mismo ha establecido una regla que, según lo que vemos, tiene todos los visos de verdadera.

DE TODO UN POCO

PADRE NUESTRO

Para comprender la oración del Padrenuestro, te serán necesarios muchos días, muchos años, mucha inteligencia, mucha virtud. Al decir: "Padre nuestro que estás en los cielos", detente, considera lo que ello significa, repite hasta entenderlas estas siete palabras, lentamente, bien pronunciadas las sílabas. Porque es grandioso afirmar que, además del padre, jefe del hogar, que te dió esta vida, que provee a tus necesidades y vela por tu porvenir, tienes otro padre, que es padre de todos nosotros los humanos y que está en los cielos.

Cuando agregues en tu plegaria: "santificado sea el tu nombre", disponte a santificarlo, respetarlo y venerarlo, en las intenciones, en las palabras, en los actos. Decídete a ser digno hijo de tu Padre.

Constancio C. Vigil.

* * *

EL HELICOPTERO

Mientras la mayoría de los proyectistas aeronáuticos continúan orientando sus trabajos a la obtención de aparatos cada vez más veloces, el ingeniero ruso-americano Sikorski ha proseguido sus experiencias en el campo de la propulsión vertical. Recientemente se hizo público que la Gran Bretaña ha obtenido un cierto número de helicópteros para la protección de sus buques y convoyes. ¿Qué es un helicóptero? Imaginad un pequeño hidroplano equipado con grandes flotadores, pero sin alas. El piloto va sentado en un puesto de conductor delantero. Detrás tiene el motor, el que acciona una gran hélice de cuatro alas, de unos diez metros de diámetro, montada en el extremo de un árbol de acero. La hélice gira sobre el aparato en sentido horizontal, y lo hace ascender verticalmente. Una hélice más pequeña, de unos dos metros y medio de diámetro, situada detrás de la cola de la máquina, permite orientarla. En los primeros modelos la velocidad de marcha hacia adelante era de unos veinticinco kilómetros por hora. Los dos flotadores son elásticos y llenos de aire a baja presión, y así la máquina puede aterrizar sobre terreno duro, agua, nieve o hielo.

¿Cómo vuela el helicóptero? Al ponerse en marcha el motor, la hélice horizontal o rotor adquiere velocidad y lo levanta del suelo. El aeroplano sube verticalmente, hasta que al llegar a cierta altura el piloto lo hace volar en la dirección que quiere. Para conseguirlo inclina, por medio de las palancas del control, el árbol del rotor hacia adelante, con lo que parte del movimiento ascensional se convierte en impulso horizontal que hace marchar la máquina hacia adelante. El piloto la dirige maniobrando la pequeña hélice de la cola que hace de timón. Si inclina el eje del rotor hacia atrás, el aparato retrocede; y si lo inclina lateralmente, se desplaza hacia un lado, como un cangrejo. En fin, baila al son que le tocan.

Para aterrizar en el lugar escogido, que puede ser un lugar muy pequeño y rodeado de edificios, el piloto, al llegar encima de él, hace descender suavemente la máquina amortiguando la marcha del motor; y es tan grande el control que tiene sobre ella y la facilidad de maniobra, que puede descender en un espacio muy reducido, hasta llegar a posarse sin choque alguno sobre la tierra o el agua. Si por cualquiera causa fortuita el motor se para a cierta altura, la máquina desciende lentamente, porque girando libremente las alas de la hélice como si fuera un molino de viento, hacen que la caída no sea demasiado rápida.

BBC, Londres.

* * *

COMO CAMBIAN LOS TIEMPOS

No hace mucho se necesitaban más de cuatro días para hacer la travesía del Atlántico de Europa a Norte América, pero el otro día un hombre desayunó en Europa, almorzó en América y regresó a tiempo para cenar allí.

Se trata de un aviador americano que cruzó el Atlántico dos veces en menos de veinte horas. Desayunó en un aeropuerto británico, almorzó en Terranova y cenó en el aeropuerto británico, de donde había partido esa misma mañana.

Albores.

* * *

¿PUEDE USTED PROBAR QUE ESTA VIVO?

En estos días cuando los certificados de nacimiento están asumiendo demasiada importancia, se ha encontrado que hay más de cincuenta millones de personas en los Estados Unidos que no pueden presentar evidencia legal de que han nacido.

Sin embargo, no es necesario ningún documento legal praa probar que nacieron. La peor desgracia es que hay tantas y tantas personas que no pueden presentar evidencia legal o de otra clase de que realmente viven.

Religious Telescope.

* * *

LA GLORIOSA JUSTICIA

La gloriosa justicia
Que nos diste, Jesús,
Es eficaz, propicia,
Medicamento y luz.

Halla el alma delicia
En tu muerte de cruz,
Que mira su injusticia
Deshecha en Ti, Jesús.

Tu sacrificio cruento
Proveyó fundamento
Regio para la fe,

Y en tu dolor sublime
El poder que redime
Salvada el alma ve.

J. Espada Marrero.

* * *

PASATIEMPOS

Jeroglífico

N

Demuéstrese que esta letra, al desplazar a otra, convierte a buenos amigos en adversarios.

Adivinanza

Con las palabras que significan: algo que sazona, de viaje y nota musical, componer la palabra que indica lo que es todo cristiano.

Solución a los pasatiempos anteriores

Al anagrama

T
T I N
T I M O S
T I M O T E O
N O T A R
S E R
O

Al acertijo

Maravilla

Contestaron satisfactoriamente: Melvin B. Cotto, Cidra; Carmen M. Camerón, Río Piedras, y Moisés Gutiérrez, Ponce. Tocó el libro ofrecido a Melvin B. Cotto, el cual le estamos enviando por este mismo correo.

Puerto Rico Evangelico

"Pro Christo"

AGOSTO 25 DE 1943.

La Verdad Divina Cambiada

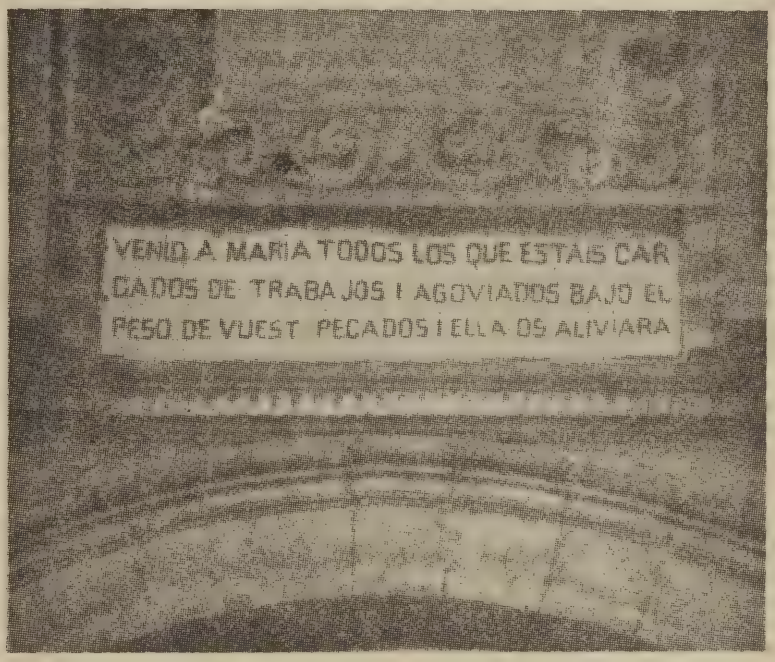

Texto que aparece sobre la puerta principal de una Iglesia Católica del Perú. Las palabras del Señor, "Venid a Mí todos los que estáis trabajados y cargados y Yo os haré descansar", han sido cambiadas y desfiguradas. No en balde hay tanta ignorancia y pecado en Sur América. Porque la Iglesia Romana desea mantener esta situación, es que se opone al envío de misioneros protestantes a esta región.

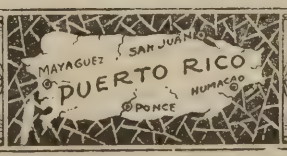

DE TODAS PARTES

ORAN POR NIEMOELLER

De "Religious Telescope," de Dayton, Ohio, junio 12 de 1943:

"De 50 a 100 personas se han reunido todas las noches durante los últimos cinco años en la iglesia de Niemoeller, ahora en un campo de concentración nazi, con el fin de orar por el gran predicador protestante."

LA ACTITUD DE LAS IGLESIAS HUNGARAS

Del "Ministerio de Información" de Londres, abril 8, 1943:

"Según una información reciente llegada hasta nosotros, las Iglesias de Hungría están lejos de comulgar con las ideas sobre las cuales se basa el nuevo orden de Hitler. Las relaciones entre el Gobierno y las Iglesias continúan sobre base satisfactoria. Los líderes de la Iglesia han podido mantener su influencia sobre la juventud. Están también ansiosos de preservar todo lo que pueden de los contactos ecuménicos anteriores.

"Las Iglesias no hacen concesiones en lo que toca al problema judío, y en una época en que se discute la legislación social con referencia a los judíos, los líderes de las Iglesias Católica y Protestante constantemente enfatizan la dignidad de cada ser humano como una criatura de Dios. Continúa el servicio prestado a los refugiados en considerable escala. La influencia de Karl Barth en las iglesias protestantes se dice va en aumento, y, aunque no tenemos evidencia actual, se puede asumir que la oposición de Barth al nacional-socialismo no deja de tener su influencia en Hungría."

COMO CIRCULA LA BIBLIA

De "El Evangelista Mexicano," de México, transcribimos lo que sigue:

"El informe número 126 de la Sociedad Bíblica Americana nos hace muy preciosas revelaciones acerca de la circulación de la Biblia durante el año pasado (1941) que vamos a pasar a nuestros lectores:

"Distribuyó 8,096,977 ejemplares de las Escrituras, excediendo a cualquier año desde 1931.

"Distribuyó 712,030 Nuevos Testamentos en los Estados Unidos, el número más grande en cualquier año desde 1918.

"En la América Latina distribuyó 1,361,019 volúmenes, lo que representa 41 por ciento más que el año anterior, y 31 por ciento más que en cualquier año anterior.

"Llenó la orden más grande,—400,000 evangelios en portugués—que jamás se haya recibido para imprimir las Escrituras en lengua extranjera en los Estados Unidos.

"Distribuyó 2,096,200 piezas de propaganda en los Estados Unidos estimulando el uso de la Biblia.

"Recibió donativos de 55,531 individuos, lo que es 32 por ciento más que el número de donantes el año pasado.

"Grabó 51 discos con 18 libros del Antiguo Testamento que hasta ahora no se habían podido arreglar para el uso de los ciegos.

"Además de su presupuesto reunió $84,195 en donativos especiales para sus programas de emergencia con motivo de la guerra.

"Inauguró un plan para la distribución de las Escrituras en ruso entre los prisioneros de guerra en campos alemanes de concentración.

"Proporcionó 470 biblias para los púlpitos de als capillas en los campos militares.

"Envió cinco toneladas de las Escrituras en chino por el camino de Birmania, treinta toneladas al noroeste de China y una tonelada por el aire en una provincia que estaba sitiada.

"Entregó a la Sociedad Bíblica del Japón la Casa Bíblica de Tokío con todo su equipo, existencia de Biblias, materiales para imprimirlas y estereotipos y todo, con un valor total de "146,000."

MISIONES EN AFRICA DEL NORTE E ISLAS SALOMON

De "Missions," edición de junio de 1943:

"En las Islas Salomón dos sociedades misioneras de Nueva Zelandia, una metodista y otra católica, han sostenido misioneras prósperas. Ambas han sufrido fuertes pérdidas con motivo del conflicto que hace meses se desarrolla allí. Un solo edificio metodista permanece en pie en Munda, donde los japoneses intentaron lograr un agarre y establecer una base aérea. Los edificios misioneros en Kalibi han sido destruídos por los raids aéreos. El total de pérdidas de la Iglesia Metodista se calcula en exceso de $150,000. Guadalcanal, donde murieron muchos americanos, era un campo católico-romano. Su catedral en Cabo Esperanza fué totalmente demolida.

"En Tunisia y Algeria donde un vasto ejército americano ha estado peleando con los italianos y los alemanes, los metodistas americanos han sostenido misiones desde el 1908. La obra empezó como resultado de una visita de 500 turistas americanos que se detuvieron afuera de Algeria en camino de la Convención de la Asociación Mundial de Escuelas Dominicales que se celebraría en Roma. En Algeria, bajo la dirección del obispo J. C. Hartzell, se pusieron en "contacto con la degradación y fanatismo que se encuentran en los países mahometanos." A su regreso al hogar, estos metodistas americanos se comprometieron a contribuir con $50,000, pagaderos en cinco plazos anuales de $10.000, para principiar obra misionera entre las tribus berberiscas del Africa del Norte. Actualmente la misión metodista incluye 13 iglesias, 35 escuelas parroquiales, trabajo de dispensario y un amplio programa evangelístico. El cuerpo de obreros comprende 23 misioneros americanos, 10 ministros berberiscos ordenados y 31 predicadores de poblados."

PUERTO RICO EVANGELICO

Afiliado a la Asociación de Iglesias Evangélicas de Puerto Rico

Organo Oficial en Puerto Rico de las iglesias Bautistas, Discípulos de Cristo, Evangélica Unida de Puerto Rico, Metodista y Presbiteriana.

Director: M. E. Martínez.

Administrador: Moisés Castillo.

Editor: "Puerto Rico Evangélico, Inc."

Precio de suscripción. Pago Adelantado:

Dentro de la Unión Postal, $1.00 al año
En los demás países..... $1.50 al año

Entered as second-class matter July 10,1912, at the office at Ponce, P. R., under the act of March 8, 1879. Acceptance for mailing at the special rate of postage provided for in section 1108. Act of october 8, 1917.

Toda la correspondencia que tenga relación con la administración debe ser dirigida al Administrador, y la que se refiera a la Dirección, se enviará al Director, apartado 1707, Ponce, Puerto Rico.

Puerto Rico Evangélico

QUINCENARIO DE RELIGION, EDUCACION Y SOCIOLOGIA

"He sido puesto para la defensa del Evangelio." Filipenses 1:17

Año XXXIII. Ponce, P. R., Agosto 25 de 1943 Número 4.

La Tragedia de las Grandes Ciudades

EDITORIAL

HAMBURGO ha dejado de existir, como ayer Amsterdan, Coventry y Varsovia. Otras tantas ciudades alemanas van camino de la desaparición, quedando sólo montones de escombros que indican el sitio donde se alzaron. Milán ha sido casi borrada del mapa; Turín le sigue en la triste suerte que acompaña a las ciudades que están marcadas con el signo de la muerte.

Pensemos por un momento en ciudades impersonales, de cemento y ladrillo. No las tomemos como alemanas, o francesas, o inglesas, o italianas. Veamos en ellas elementos de cultura, de grandeza humana, esfuerzos gigantescos realizados para atesorar la herencia de los siglos. Allí se ha puesto lo mejor del pensamiento humano, la crema de los inventos, los esfuerzos mejor eslabonados del trabajo y de la industria. A la utilidad se une la comodidad tanto como la belleza. Son lugares que se levantan como testimonio del espíritu progresivo, emprendedor y creativo del hombre.

Luego viene la guerra en un sentido nuevo como antes jamás se había soñado—la guerra total. Los que la iniciaron contaron con un elemento falso, la impunidad, y a fin de apresurar el triunfo, sacaron la guerra del frente de batalla para llevarla a la retaguardia. Así asombraron al mundo con sus rápidos triunfos, pero al prolongarse el tiempo con que no se había contado, el arma se volvió boomerang contra ellos, y rebotó en su propia retaguardia.

Esta guerra total tomó a las ciudades desprevenidas, porque antes no se había pensado en eso. Y resultaron ser los blancos más perfectos, puesto que todas ellas son un blanco. Y pensando siempre en impersonal, vemos cómo las ciudades tiemblan, al parecer se quejan, y ruedan por el suelo hechas añicos, en medio del estruendo infernal de miles de toneladas de fragmentos y de polvo, cubriéndose prontamente de un manto oscuro que es sudario de agonía y muerte. Al contemplar tal cuadro, exclamamos: ¡Cuanta ruina! ¡Cuánta riqueza destruída en pocos minutos! ¡Cuántos esfuerzos de siglos reducidos a polvo en un pestañear, en un tictac del reloj! La ola de destrucción, cual turbión infernal, ha marcado itinerario y se pasea triunfalmente visitando los centros más importantes de nuestra civilización. ¡Maldad!, estamos dispuestos a decir. No, no es maldad, no es amor a la destrucción, es justicia que la guerra impone. Las grandes ciudades se han convertido en grandes centros bélicos, en blancos de guerra legítimos, y de ahí su culpabilidad. La maldad está en los hombres que han querido unir lo que es noble con lo que es ruin y vil, lo bello con lo feo, lo santo con lo infernal, la paz con la guerra. Maldad hubo en los primeros que bombardearon ciudades indefensas que no eran objetivos de guerra, que arrasaron aldeas y poblados solamente por el placer de destruir. Maldad hay en los que no hacen distinción entre combatientes y no combatientes, soldados y civiles, los que lo mismo apuntan sus ametralladoras contra soldados en las trincheras que contra refugiados que huyen en busca de seguridad.

La única salvación para las ciudades está en declararlas abiertas. Algo más que "declararlas"; Roma ha sido declarada ciudad abierta, ¿pero cómo se prueba tal cosa? ¿Cómo saben los aliados que ha sido desmilitarizada totalmente? Una ciudad

sin defensa está a merced del enemigo; su única suerte es entregarse. ¿Quiénes pueden declarar sus ciudades abiertas sino los que están vencidos? Los rusos prefirieron defender a Stalingrado antes que entregarla; no estaban derrotados y vencidos, sentían fuerzas suficientes para seguir la lucha. Stalingrado fué destruida, pero no fué destruído el espíritu de los hijos que la defendían. Y Stalingrado surgirá de nuevo como testimonio de un pueblo que sabe luchar y morir por la libertad.

La tragedia de las grandes ciudades no es tragedia de ladrillos, hierro y cemento; lo material, por mucho valor que tenga, es secundario. Es, ante todo, dolor humano, pena intensa espiritual. El hombre, en las grandes crisis, se conforma con perderlo todo, pero en llegando a la vida, no hay allí conformidad posible. La maldición que ahora suele llover del cielo sin previo aviso y que es tan pródiga en las ciudades totalitarias, no puede menos que causar miedo intensísimo, no ya porque destruye edificios, sino porque entierra bajo sus escombros vidas humanas. Encontrarse uno de momento paralizado de terror, sin poder huir porque adonde quiera que se dirige la muerte le saluda, en medio de un estruendo ensordecedor, viendo caer víctimas sin brazos y sin piernas....es cuadro dantesco del cual tienen idea solamente los que forman parte del mismo. Aquí cae el amigo de la infancia o el hijo del corazón, ahí vuela en pedazos el vecino de enfrente, más adelante el desconocido seguirá siendo eternamente desconocido porque una bomba lo ha volatizado... La contextura espiritual más recia se conmueve y se aflige, la fe se tambalea y la confianza en la vida se pierde. En la guerra total no está seguro nada, excepto Dios.

¡Y pensar que estas víctimas son hombres, mujeres y niños inocentes; personas que nada tuvieron que hacer con la guerra; que no querían la guerra, que no la pidieron, que no la declararon! Se les aseguró inmunidad; se les dijo que la patria sería más grande, más gloriosa; que las generaciones del porvenir serías las dueñas de los destinos de la humanidad. Sus directores les traicionaron, conduciéndoles a callejón sin salida del cual no hay escape posible. En Alemania, tanto como en Italia, ha llegado la moral a su última etapa: las multitudes no pueden soportar más y lloran como niños, pidiendo la paz. En su desesperación maldicen a sus directores políticos, ya que no pueden hacer otra cosa. Sus palabras se pierden en el vacío o son acalladas a sangre y fuego. Y entretanto, continúa implacable la lluvia de bombas tumbando edificios de ladrillo y concreto y edificios de carne y de esperanza.

No hay más remedio que salir de las ciudades, abandonarlas como lugares sobre los cuales ha caído la maldición del cielo. Buscar en el campo, en el monte y en los ríos, sitios seguros donde se pueda vivir en paz, más lejos de los hombres malos y más cerca de Dios. El totalitarismo ha traído toda esta tragedia; ha condenado a los inocentes tanto como a los que empuñan las armas. El tribunal ya se está formando; pronto caerá la sentencia final sobre los originadores de esta tremenda desgracia universal.

THE JOY AFTER SORROW

(Con gusto publicamos esta poesía que es producto de un joven soldado continental, de fe profunda, hijo de un ministro evangélico.)

Skies are not always blue,
Nor clear and ever bright,
Nor always does the sun
Cast forth a golden light.

For clouds over shadow its brightened face
Causing a darkness to take the place,
Of the glory of its golden rays
And dulls, and darkens many days.

But beyond the clouds the Glory lies,
Of golden rays, and brightened skies;
The clouds remain, not in one place
But move aside and let pierce through
The warmth, the rays, the glory too
Of the sun itself and light that is true.

Is not this joy, is not this sorrow?
Darkness today but sunlight tomorrow?
Can we enjoy sunshine, unless we have rain?
Or rejoice in good health unless we have felt pain?

No—joy comes with mourning
As a new day with mourning,
For Christ bore the sorrow
To give us that peace, that joy and assurance,
Which comes with tomorrow.

David Meester.

April 21, 1943.

En el Campo

Por Juan B. Huyke.

Huyendo del calor de San Juan que en estos meses es insoportable, fuime a pasar un fin de semana a un campo de la isla. ¡Qué lugar más fresco y agradable! Allí se vive, se siente el placer de vivir en un ambiente que conforta y estimula. Después de dormir una noche espléndidamente, me fuí a pasear por los alrededores de la casa al comenzar el día. Admirándolo todo a un lado y al otro del camino, fuí a detener mis pasos frente a una casita campesina. La familia que allí vive estaba reunida en aquel momento en la sala atenta a un servicio religioso que se escuchaba por la radio. Oí yo atento también la oración desde el camino, muy cerca de la puerta de la casa. Fué una oración inspirada y elocuente. El ministro empezó describiendo el estado actual del mundo envuelto en una guerra en que participan casi todas las naciones. Los hombres mueren en los campos de batalla, las mujeres sufren y lloran, los niños aprenden muy pronto la idea de que el vivir es una angustia, los ancianos prefieren morir antes que prolongar sus vidas. La única esperanza en un mundo como este es Dios. Dios es todopoderoso y puede poner término al conflicto. ¿Pero es que vale la pena, si el mundo ha de seguir su carrera loca por los caminos de la ambición, del placer y el egoísmo? Hay que pensar en Dios y buscar la manera de volver a El. Luego vivir según su voluntad para que la nueva paz sea duradera. "Pidamos al cielo paz", terminó el ministro. Me fijé en los moradores de la casa y pude darme cuenta de que estaban hondamente sumidos en la oración, en íntima comunión con el Altísimo. Sentí alegría. El Evangelio llega a todas partes. La radio trasmite el mensaje de los ministros y el pueblo escucha. El Evangelio es siempre nuevo. El mensaje es para todos los tiempos. La humanidad no conoce todavía al Gran Mensajero, el que vino a salvarnos para la vida eterna. Y El nos llama constantemente, y cada vida dedicada a El es como otro mensaje que nos hace colaboradores de su obra. Después del servicio, entré a conocer la familia. Un padre y una madre y unos cuantos niños de distintas edades.

—Veo que conocen ustedes a Cristo.

—Estudiamos su palabra.

En una mesa situada en una esquina de la habitación está el Libro de los libros. En el hogar santo lo leen los hijos y escuchan los padres. La familia toda se llena de espíritu cristiano. No hay nada más que verlos para saber que en ellos hay virtud, amor fraternal, caridad. Y piensa uno en la totalidad de nuestro pueblo. ¡Si en cada hogar campesino hubiese una radio y gente dispuesta a escuchar la voz de arriba que habla al través de los ministros! Vale la pena vivir con Dios en el corazón.

El padre me entera de muchas cosas. Por él sé que los niños van a la escuela y que se preparan para distintas labores en el porvenir.

—Este va a ser agricultor como yo, pero yo pienso comprarle una finquita para que trabaje en lo suyo. Y quiero que aprenda en los libros lo que yo he aprendido en el trabajo. Esta va a ser maestra, y ya va a la escuela del pueblo. Quiero que enseñe en el campo. Los demás no saben aún lo que van a ser.

Me he quedado unos minutos en silencio y luego he dicho al buen padre:—Esta es una casa rica, a pesar de su pobreza. Un hogar donde está Dios lo tiene todo. Y porque hay Dios que es esperanza, hay sueños para el porvenir. ¡Un hijo maestro, otro agricultor! Estos sueños de hoy serán realidades mañana. Dios bendiga este hogar donde hay sueños.

LA CANA

Por Alfredo González-Prada

En aquellos tiempos, andaba el Señor sobre la faz de la tierra.

Y pasando un día por los trigales de Galama, advirtió que un mancebo asoleaba sus andrajos y perezas.

—Mal haces—le habló el Señor—en desperdiciar tu juventud y no ennoblecerla con el trabajo.

—A qué afanarse, si ello no aporta siempre la merecida recompensa—contestó el galamita.

Reflexionó el Señor y le dijo:

—Mira: si lo encuentras en el haz de mies, tendrás riqueza y larga vida.

Y el Señor se ascanó. Y de los dedos súbitamente abiertos dejó caer un cabello blanco.

Púsose el joven a buscar la cana. E hizo diligencia para hallarla en el haz, y en los almiares, y en el trigal, y luego en los campos en derredor, por si hubiese fugado sobre el viento.

Al verle, los campesinos le gritaban con mofa:

—¡Jamás te vimos tan hacendoso!

Pero vanas fueron las búsquedas del galamita.

En el hogar opulento, los choznos en corro escuchan al anciano:

—Nunca encontré la cana del Señor..... Y todavía, cuando atravieso aquellos trigales donde aprendí el uso de mis manos, continúo buscando el Cabello Divino.....

Núblanse los ojos del abuelo; sonríe, y pone picardía en el cuchicheo:

—A veces me pregunto si arrancó el Señor la cana de su cabellera..... **C. C. A. L.**

La Glorificación de la Brutalidad

Parecen muy duros los términos que empleamos en el encabezado de este editorial pero no encontramos,—ni podríamos usarlos si los encontráramos,—términos más suaves para calificar lo que vamos a describir a continuación.

El mes pasado, con exceso de anuncios y de ilustraciones, se dió la noticiade que se inauguraba un **ring**, es decir, una arena destinada a efectuarse en ella las luchas y ejercicios de **box** a que tan afectos son una gran parte de nuestros jóvenes y nuestros hombres adultos; quiere decir, se inauguraba un templo destinado, no ya a cultivar el músculo, la fuerza, la agilidad y el movimiento en ejercicios nobles, humanos y conforme a ciencia, sino a la exaltación y el culto de la fuerza bruta, envuelto con la pasión, la vanidad y el uso de la energía física para vencer al contrario en esos espectáculos de lucha libre en que se destrozan, se aplastan estómagos y se desquebrajan huesos, según nos refieren quienes a esos templos de la brutalidad acuden, ya que nosotros jamás vamos allí a perder lo que de humano nos ufanamos en conservar y defender.

Se trataba, decimos, de la inauguración de una arena para la cual se erigió un edificio **ad hoc,** a todo costo y elegancia, el más hermoso de América, según decían sus promotores. Y aquí entra lo que nunca hubiéramos creído, excepto que nuestros ojos nos hayan engañado: con exceso de ilustraciones y descripción de detalles se anunció la **bendición** de la citada arena nada menos que efectuada **por el Ilustrísimo Arzobispo de México, Monseñor Martínez.** Nosotros vimos el fotograbado en que aparecía el alto jerarca de la Iglesia Católica rociando con agua bendita el **cuadrilátero** en que se efectúan las luchas, en el centro del **ring.**

Y por mucho tiempo nos estuvimos repitiendo: ¿Será posible tal cosa? ¿Un Arzobispo bendiciendo un templo de lucha y salvajismo? ¿Qué tiene que ver la religión,—la Iglesia,—con una arena destinada a luchas brutales? ¿Qué se busca con esa ceremonia, éxito y bendición divina sobre un espectáculo que deprime y desdora lo más noble y superior del alma humana, despertando y sobrellevando lo bestial que duerme en nosotros y no ha sido vencido todavía por la religión y la cultura? ¿Cómo puede una dignidad tan grande como un arzobispo arrastrar la blanca veste de la religión de esa manera, consagrando con su presencia y su alta investidura un **ring,** destinado a la práctica de la brutalidad? Pensamos y pensamos , y no podemos encontrar una solución satisfactoria a todo esto.

Imaginémonos,—que no, imposible es aun imaginarlo siquiera,—pero en fin, imaginémonos al Señor Jesús en un coso taurino aplaudiendo y gritando para celebrar las proezas de algún "Lagartijo" o algún Gaona, ídolos de los taurófilos. Imaginémonos al apóstol Pablo en el estadio romano gritando y aplaudiendo las luchas gladiatorias después de haber orado pidiendo la bendición divina sobre el circo dedicado a ejercicios tan salvajes!..... ¡Qué horrible es aun pensar esto!

Jesús, todo bondad y dulzura: su religión todo amor, espiritualidad y devoción a lo más generoso y noble, degradándolos hasta ir un jerarca de alto nombre a bendecir y consagrar un **ring**! ¿No es el colmo del insulto, de la verguenza y de la ordinariez? ¿Qué clase de religión es la que así pasea su manto de pureza y de inmaculada fe sobre el cuadrilátero de un **ring?** ¿Podremos encontrar una disculpa, siquiera sea superficial, para tal desacato? Aun pensar otra cosa nos causa horror: ¿se hizo a cambio de una buena propina o dádiva para la Iglesia, o para el arzobispo en lo personal? Claro que lo hubo. ¿Fué, pues, una muestra del condenable espíritu simoníaco en el ejercicio de la santa religión de Cristo? ¡Qué indignidad!

En buena hora que se bendiga y se consagre con oración un centro de beneficencia, aun un centro verdaderamente cultural, un templo dedicado al arte, alguna noble institución destinada a elevar el espíritu, a cultivar los sentimientos, a exaltar las altas capacidades del ser humano..... ¡pero una arena para luchas brutales! sólo al arzobispo de México se le ha podido ocurrir. ¡Líbrenos Dios pronto de una religión que ampara tales cosas!

De "El Evangelista Mexicano."

LO QUE DIJO EL NIÑO

Cierta vez un hombre ateo se hallaba en una reunión, y haciendo alarde de su incredulidad, dijo:

—Soy un hombre de mundo, he viajado por todas partes, y en ningún lugar he encontrado el Infierno que a tantos miedosos hace temblar.

—Señor,—exclamó un niño que estaba presente,—**pero usted no se ha muerto.**

Estas palabras taparon la boca al incrédulo y le hicieron pensar en su alma.

Después de la muerte viene el juicio del Justo Juez, Hebreos 9:27.

REFRANES

Antes de hablar es bueno pensar.

Barco que mandan muchos pilotos, pronto se va a pique.

Bien con bien se paga.

A quien madruga Dios le ayuda.

CRONICA DE NUEVA YORK

Por Carlos E. Curet.

Dr. C. R. Wellman. No tengo la más leve duda de que a los muchísimos amigos y simpatizadores que en Puerto Rico tiene el Dr. C. R. Wellman les interesará saber algo sobre este distinguido compañero. Sus ejecutorias en Puerto Rico fueron tan brillantes, tanto contribuyó a la formación de una generación ministerial, que estoy seguro que su nombre despertará recuerdos muy gratos a tantos estudiantes y jóvenes que pudieron ver en él un sabio mentor.

Al arribar a Nueva York, el Prof. Wellman entró a formar parte de "Union Theological Seminary", en la División del "Field Work," responsabilidad que desempeñó por algún tiempo. Después fué a trabajar a una importante iglesia de la ciudad de Newark, en New Jersey. Tuve el privilegio de visitarle en su residencia y ver su iglesia, así como formarme una idea de la excelente labor pastoral que realizara allá, a pesar de que el es más educador cristiano que pastor. Precisamente, por esa inclinación suya a las labores educativas, no permaneció mucho tiempo en Newark. Cuando la "New York City Mission Society" necesitaba de una persona competente y experimentada a quien confiar un importante cargo en su División Educativa, le llamó, él aceptó la invitación, y aquí le tenemos de nuevo en Nueva York, ciudad donde él se siente siempre tan contento. Está haciendo obra de educación cristiana entre el elemento hispano, del cual tiene mucha experiencia. He podido darme cuenta de la sinceridad con que el Dr. Wellman se preocupa por los latinoamericanos. En él no hay pases en ese sentido. Es de esos americanos que, sin reservas mentales, desean sinceramente, sin prejuicios, identificarse con los hispanos para ayudarlos y colaborar con ellos. Y como era de sincero cuando estaba en Puerto Rico, así lo es por acá: el mismo Mr. Wellman, amigable, afable, cordial; un gran corazón. Mrs. Wellman, que tan merecidos afectos ganados tiene en nuestra isla, le acompaña siempre. Su salud, que tantas preocupaciones causó en Puerto Rico, ha mejorado. Los esposos Wellman son acreedores a un perdurable reconocimiento en los corazones de los evangélicos puertorriqueños.

Cotto Thorner. El Rdo. Hipólito Cotto Reyes ha tenido notable éxito como Pastor de la Primera Iglesia Bautista Española de Manhattan. No solamente por el magnífico templo de propiedad que adquirieron en la Calle 116, entre las Avenidas Tercera y Segunda, sino por el gran crecimiento numérico y financiero de su congregación. Por ahora nos interesa el gran éxito de don Hipólito como padre. Muy orgulloso puede sentirse de la familia que ha levantado: inteligente, estudiosa, seria, consagrada, fiel a la causa del Señor. En otra ocasión diremos algo de las muchachas. Por ahora hablaremos de los muchachos (y perdonen ellas la aparente descortesía de la infracción a aquello de "ladies first", pero lo mejor se deja para lo último). Pues bien, es el caso que don Hipólito es el padre de dos magníficos muchachos, Guillermo y Alfredo, quienes por su talento, su amor al estudio y su consagración, están destinados a ser una edificante influencia en Puerto Rico, o en el país que escojan como campo de acción. Guillermo, como ya se sabe en Puerto Rico, es graduado de Colgate-Rochester Divinity School. De allí fué a Milwaukee, como Pastor asociado de una iglesia bautista americana, y como Pastor de una iglesia mejicana. Ahora está en Nueva York, junto con Alicia, su encantadora esposa de Rochester. Está haciendo los preparativos para continuar los estudios del doctorado y, entre tanto, colabora con su papá en la iglesia bautista. Alfredo, del cual no se sabe tanto en Puerto Rico, no se queda atrás. Ya terminó su Bachillerato en Artes, y este año termina su Bachillerato en Teología en el "Eastern Baptist Seminary", en Overbrooke, Philadelphia. Es también Pastor de una iglesia de habla española en dicha ciudad. Durante estas vacaciones lo tenemos aquí en Nueva York, trabajando con la Y. M. C. A., en la Calle 42, en el corazón de Nueva York. Según don Hipólito, Guillermo será un educador y un "scholar," pero Alfredo será un gran Pastor. Adelante, muchachos, adelante.

Albizu Campos. Toda la colonia hispana de Nueva York ha experimentado gran revuelo con la llegada a Nueva York de don Pedro Albizu Campos. Para celebrar dicho evento, el Club Obrero Español, junto con otras organizaciones izquierdistas de esta urbe, efectuó recientemente un gran homenaje público, verificado en el Park Palace, frente al Parque Central, en la que dirigieron la palabra Vito Marcantonio, Juan A. Corretjer y otros líderes. La plana mayor nacionalista está aquí: Albizu, Corretjer, Soto Vélez, Velázquez, Medina Ramírez, López Rosas, etc. A todos inspira cuidado el estado de don Pedro. Víctima de una seria afección cardíaca y pulmonar que casi le ha paralizado el lado izquierdo de la cara y del pecho, recluído en el "Columbus Hospital" de la ciudad, pocos reconocerían al dinámico don Pedro de las tribunas nacionalistas. Nuestra simpatía y condolencia para él, en su triste estado, y nuestros votos por su pronto restablecimiento.

La Cuestión Española. El status político de Puerto Rico y el destino de la España Republicana son los dos issues fundamentales para la población hispana de Nueva York (después de la consideración de la actual guerra, por supuesto). La inmensa mayoría de toda esa población es ardientemente enemiga de Franco, y partidaria del restablecimiento de la república democrática en España. Nada ha podido acallar la voz de los republicanos españoles de esta ciudad, que continúan defendiendo su causa con el mismo fervor de aquellos días aciagos de Madrid y Cataluña. Dos últimos actos fueron: una gran asamblea en el "Carnegie Hall" auspiciada por la "Free World Association", y una Conferencia en los salones del Club Obrero Español, por don Julio Alvarez del Vayo, que fué Ministro de Relaciones Exteriores de la España Republicana. Ambos actos fueron rotundos éxitos.

Nueva York, julio de 1943.

LLAMAMIENTO A LA IGLESIA

Iglesia de Cristo, tu santa misión
Es dar el mensaje de paz y perdón;
No calles, derrama torrentes de luz
Mostrando a los pueblos a Cristo
Jesús.

Iglesia de Cristo, renueva tu ardor,
Que el mundo perece sin un Salvador;
¡Despierta! ya es hora de armarte de
fe,
¡Avanza! la meta muy clara se ve.

Iglesia de Cristo, tendrás el poder
Que pueda gloriosa victoria traer;
Serás invencible si al ir contra el mal
Tan sólo obedeces al Rey celestial.

Iglesia de Cristo, no temas que el mal
Tus puertas derrumbe con odio letal;
Jesús es tu Jefe, tu egida será,
Y en El tu victoria segura estará.

Iglesia de Cristo, refugio serás
De aquellos que buscan el gozo y la
paz;
¡Renueva tu celo! ¡Reenciende tu ardor,
Que triunfa contigo Jesús, tu Señor!

Vicente Mendoza.

Nota:—Este himno se cantará con la música del 108 del Nuevo Himnario Evangélico.

MISCELANEAS

SOCIEDAD DE DAMAS BAUTISTAS

Muy amadas hermanas:

Vaya con ésta un cariñoso saludo a nombre de la Unión Insular de Damas Bautistas de Puerto Rico. A la vez les deseamos toda clase de bendiciones de lo alto, en todos aquellos esfuerzos que a bien de la obra del Señor realizáis. También deseo expresar a ustedes mis gracias más sinceras por el honor que me habéis conferido al exaltarme a la secretaría de nuestra Unión. Con la ayuda del Señor y la de ustedes, trataré de hacer lo más que esté a mi alcance en bien de nuestra Asociación y de nuestras sociedades en particular.

Es mi propósito a la vez hacerles conocer los acuerdos tomados por la directiva en nuestra primera reunión, celebrada en Ponce el día 7 del mes en curso.

Se hace necesario que nuestra Unión tenga una divisa, un lema bajo el cual han de girar las actividades y programas que se han de desarrollar. Al efecto, la presidenta someterá un plan para que cada sociedad contribuya en la selección de este lema. Cada sociedad debe mantenerse trabajando, unida a los ideales de la Unión y cooperando con ésta fielmente a fin de que se haga sentir la influencia de la Unión en las actividades de cada sociedad local. Ese es el deber de cada sociedad que se afilia a una organización de nobles, elevados y cristianos ideales. Todas las sociedades deben girar alrededor de esa divisa, de ese lema que se adoptará para el año. Los planes trazados por la Unión son para beneficio y para que cada sociedad local los desarrolle. De otra manera no sería necesario tal organización. Cooperemos con nuestra Unión para lograr el mayor éxito.

Según resolución aprobada en nuestra pasada Asamblea, se tendrá un retiro de damas. Este plan ha sido estudiado por la directiva, y dado el visto bueno, se sometió al comité propulsor del mismo: Sras. Rita de Bernier, Trinita C. Montalvo y Ramonita G. Rodríguez, quienes lo discutirán y favorecerán ante el Comité de Educación Cristiana para su feliz realización. Oportunamente se les avisará sobre el particular. Oren por esta actividad.

A fin de levantar el ánimo y estimular el trabajo en las sociedades locales, la directiva ha de realizar algunas actividades las cuales resultarán de mucho provecho. Prepárense para una sorpresa.

Se ha venido desarrollando el plan de trabajos manuales que donan las sociedades a la Unión para engrosar sus fondos. Es nuestro propósito que se continúe esta actividad para tal fin. Hacemos una llamada a las sociedades para que desde ahora vayan preparando el trabajo que han de regalar. El año pasado dió muy buen resultado. Gracias a Dios y a la cooperación de las sociedades locales que hoy contamos con algún fondo con el cual hemos de trabajar con mayores facilidades.

Llevando a la práctica otra resolución aprobada en la pasada Asamblea, se nombró el Comité de Asuntos Públicos de la manera siguiente: Sra. Abigaíl Díaz de Buitrago, Sra. Trinita C. Montalvo y Sra. Antonia E. Rosario. Este Comité hablará a nombre de la Unión sobre cualquier proyecto de ley que se presente en la Legislatura, ya sea dándole el visto bueno o levantando voz de protesta.

En nuestros planes está que se funde un órgano oficial de nuestra Unión, un periódico. El asunto se someterá al Comité de Educación Cristiana para lograr su cooperación a tal efecto.

Estamos interesados en proporcionar material, literatura que sirva para los programas ordinarios de cada sociedad. Tenemos en mente conseguir, a través de agencias extranjeras, material para que las sociedades locales lo puedan adquirir si lo desean, a través de la Unión. Ya avisaremos cuando dicho material esté a la disposición de adquirirse.

Pronto tendremos un sello de la Unión, el cual será mandado a hacer en breve para imprimir más carácter oficial a la Unión. Oremos, hermanas, por que Dios nos dirija en todo.

Una vez realizada la obra de la directiva entre las sociedades locales, tendrán los institutos que hasta aquí se han venido celebrando. Solamente se celebrará uno en cada distrito.

Estos estarán a cargo de las siguientes directoras: Distrito Norte: Sra. Angeles Navarro, Sra. Susana Padró, Sra. Carmen Acevedo.

Distrito Centro: Sra. Paulina G. Casillas, Sra. Mercedes La Rosa, señorita María Escobar.

Distrito Sur: Sra. Felipa Rivera, Sra. Coloma Tirado, Sra. Monserrate Gutiérrez.

Vayan haciendo planes para esta actividad. Oportunamente se le avisará en qué fechas pueden celebrarse.

Confiando en que el Señor nos ayudará para lograr la realización de estos planes, quedamos pidiendo que El derrame sobre todos sus más ricas bendiciones.

De ustedes en Cristo,

Julia V. Lanauze,
Secretaria.

Ramonita G. Rodríguez,
Presidenta

CONVENCION

de las Sociedades de Esfuerzo Cristiano de la Iglesia Evangélica Unida de Puerto Rico

que habrá de celebrarse en la ciudad de Salinas, durante los días 10 y 11 de septiembre de 1943.

Lema: La Paz de Cristo en el Mundo de la Post Guerra.

Viernes, 10.—Por la mañana

9:30 Servicio devocional. Sociedad de Salinas.
9:50 Tema: "La Paz de los Hombres no ha Probado su Eficacia," por el Rdo. Domingo Franceschi.
10:20 Período espiritual. Sociedad de Ponce, Calle Marina.
11:10 Clausura.

Por la tarde

1:00 Registro de delegados.
1:30 Servicio de adoración. Sociedad de Fajardo.
1:50 Conferencia: "Preparando los Líderes del Futuro," por el Sr. Antero Solís Lazú.
2:35 Discusión del tema anterior.
3:00 Servicio de canto. Sociedad de Yauco.
3:20 Nombramiento de Comités.
3:25 Reunión social. Sociedad de Yabucoa.
4:10 Reunión de los Comités.
5:00 Clausura.

Por la noche

7:45 Servicio de adoración. Sociedad de Peñuelas.
8:00 Sermón: Rdo. Narciso Solero.

Sábado 11.—por la mañana

5:30 Servicio matutino. Sociedad de Las Piedras.

8:00 Servicio de adoración. Sociedad de Humacao.
8:20 Conferencia. "La Responsabilidad Moral de Nuestra Juventud Ante el Momento Actual," por el señor Angel M. Matos.
9:00 Sesión de negocios.
Orden del día. Lectura del acta anterior. Informe del Presidente. Informe de Tesorería. Informe de Comités. Asuntos pendientes. Asuntos nuevos. Designación del sitio para la próxima asamblea. Elección de la nueva directiva.
11:30 Servicio de clausura.

Antero Solís Lazú,
Presidente.

María E. Reyes, Sec. Ejec.

EL RDO. QUIROS TRUJILLO TRIUNFA EN LA UNIVERSIDAD DE PUERTO RICO

Datos Biográficos

El Rdo. Carlos Quirós Trujillo nació en la ciudad de Yauco el 14 de octubre de 1906. Fueron sus padres don Manuel Quirós Rivera y doña Aurora Trujillo Vélez. Cursó estudios primarios en la ciudad de Yauco en donde se graduó con honores en el año 1923.

Conoció dicho joven el Evangelio en el mes de marzo de 1925, y en mayo del mismo año fué bautizado por el Rdo. Josué Díaz en la Iglesia Bautista. De abril a junio de 1926 trabajó como pastor rural en la Iglesia Bautista de Emmanuel, Adjuntas.

En noviembre de 1926 embarcó hacia Nueva York, y en marzo de 1927 contrajo matrimonio con la señorita Aurelia Vázquez, de cuyo matrimonio le nacieron cinco hijos, de los cuales Aura Esther y Carlos Samuel sólo viven. Regresó a Puerto Rico en septiembre de 1931 y comenzó a trabajar como empleado municipal en Yauco en 1933.

En 1935 fué ascendido a Tesorero-Director Escolar. Desde agosto de 1934 hasta agosto de 1935 sirvió como pastor ayudante del Rdo. José L. Delgado, trabajando en la Iglesia Bautista de Guánica.

Renunció su posición secular que ejerció en el gobierno para aceptar el llamamiento del ministerio cristiano. Fué instalado como pastor de Adjuntas el 6 de enero de 1937, donde trabajó con gran éxito. El día 1° de septiembre de 1938 pasó a ocupar el pastorado de Carolina, cargo que ocupó hasta el día 15 de agosto de 1943. Hubo la necesidad de un maestro en la Academia Bautista de Barranquitas, y el hermano Quirós fué el seleccionado para tal posición. Allí trabajará por un año, hasta tanto pase la crisis de maestros para luego reintegrarse nuevamente al pastorado de la iglesia bautista de Carolina.

Cuando el hermano Quirós entró al ministerio sólo tenía como preparación académica primer año de Escuela Superior. En el 1939 se graduó

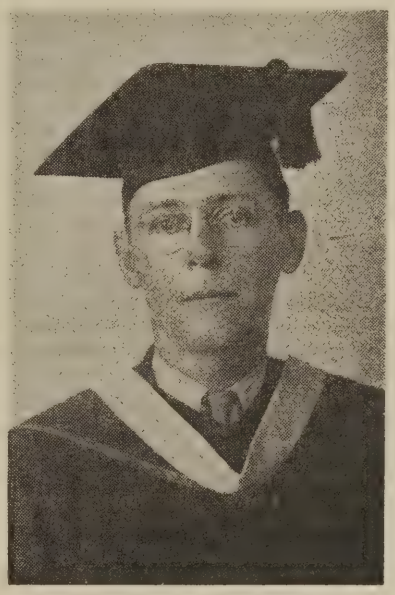

Rdo. Carlos Quirós Trujillo.

de cuarto año a través del Negociado de Estudios Libres. Entró al Seminario donde curso un año de teología. Luego pasó a estudiar a la Universidad de Puerto Rico, donde en el verano de 1943 terminó su bachillerato obteniendo su diploma con honores.

El señor Quirós fué ordenado al santo ministerio el día 1 de mayo de 1942 en la Iglesia Bautista de Carolina.

Felicitamos al Rdo. Carlos Quirós Trujillo por los triunfos alcanzados últimamente y le deseamos éxito en su vida futura.

F. Castro Rodríguez.

NOTAS DE LA TERCERA

Iglesia Bautista de Habla Española de Nueva York.

La noche del 23 de julio tomó posesión la nueva directiva de la Sociedad de Caballeros, "Atalayas de Cristo," trayéndonos un drama titulado "Resurrección," el cual fué de mucha inspiración para la congregación.

De nuevo está entre nosotros la hermana y fiel sierva del Señor Conrada Fermaintt, llena de más fuerzas espirituales para el trabajo de la iglesia.

Termina sus vacaciones el hermano Luis P. Velázquez y los miembros del coro. Nos preparamos de nuevo para reanudar las tareas en la iglesia.

Después de algunas semanas de enfermedad en el hospital, se encuentra en su hogar la hermana Teresita Martínez. Sigamos orando al Señor por la salud de esta hermana y demás hermanos enfermos.

Avelino Báez.
Sec. Corresponsal.

SANATORIO INSULAR DE RIO PIEDRAS

Recientemente nos visitaron el Rdo. Carlos Quirós Trujillo, de Carolina, un nutrido número del Coro de dicha Iglesia así como un buen número de hermanos de la misma.

Del Coro vinieron las hermanas: Noemí Cedrés (Pres. de la Soc. de Jóvenes), Srtas. Rosa Manuela Rondón, Anselmina Gautier, María Medero, Mirma Rodríguez y la hermana Virginia Cedrés.

Acompañaron al Rdo. Quirós su señora esposa y su gentil hijita la Srta. Aurea Esther Quirós.

El servicio estuvo a cargo de estos buenos hermanos, dirigido por el Rdo. Quirós.

Fué una tarde de verdadero gozo espiritual, y mucho agradecemos esta visita, reconociendo los sacrificios y gastos en que incurren ellos para venir hasta nosotros.

Nuestra Sociedad de Esfuerzo Cristiano envió un saludo fraternal a aquella iglesia y demostró su gratitud por medio de un ramo de flores enviado por conducto de nuestra buena hermana Lolita Díaz.

Que Dios bendiga grandemente a estos buenos hermanos, y que ellos sean siempre portadores de estos ratos tan agradables y felices a todas partes.

Martín Fraguada.

SEPTIMA CONVENCION

de Sociedades de Jóvenes Evangélicos del Sur de Puerto Rico

Se celebrará en la Iglesia Evangélica Unida de Peñuelas el día 6 de septiembre de 1943.

Lema: "Heme aquí, Señor, envíame a mí."

Sesión de la mañana

9:00 Despliegue de la bandera cristiana frente al templo.
9:10 "Heme aquí, Señor." Servicio a cargo de la Sociedad Bautista de la Playa de Ponce.
9:45 Discurso de bienvenida, por la Sociedad local.
9:55 Contestación, a cargo de la

Fraternidad Metodista de Guayama.
10:00 Organización de la Convención.
1. Pase de lista.
2. Lectura del acta anterior.
3. Mensaje del Presidente.
4. Nombramiento de Comités.
10:00 Tema: "La juventud puertorriqueña conociendo el llamamiento de Cristo." A cargo del Sr. Milton Dávila.
11:15 Discusión del tema anterior.
11:45 Anuncios.
12:00 Almuerzo.

Sesión de la tarde

1:30 Devocional a cargo de la Fraternidad Metodista de Arroyo.
1:40 Tema: "La juventud puertoriqueña respondiendo al llamamiento de Cristo." A cargo del Rdo. Ismael Castillo.
2:15 Discusión del tema anterior.
2:15 Receso.
2:30 Sesión de Negocios:
1. Informes de Comités: Credenciales, Resoluciones, Reglamento.
2. Informe de la Secretaria-Tesorera.
3. Informe de actividades.
4. Asuntos pendientes.
5. Asuntos generales.
6. Elección del sitio para la próxima Convención.
7. Informe, Comité Dador de Gracias.
5:00 Servicio de Canto. A cargo de la Masa Coral de la Convención.
5:30 Servicio de Clausura. A cargo de la Sociedad Evangélica Unida de la Calle Unión de Ponce.

Sesión de la noche

7:30 Servicio especial en el Templo.
Dirije: Sr. Ramón Aponte y cantará el coro de la Iglesia Bautista de Ponce.
Mensaje: Sr. Rafael Torres Escobar.

ABUNDANT LIVING.— (Vida Abundante.)

Por E. Stanley Jones.

Este "pequeño" gran libro constituye la secuela, por decirlo así, del anterior. Viviendo una vida victoriosa se puede vivir una vida abundante. Dice bien el autor: "Todos pueden vivir una vida abundante." Es seguro que el asunto más importante de la vida es vivir ésta bien, de manera adecuada. Mucho sabemos acerca de la vida, pero muy poco acerca de cómo vivirla. La vida se ha seccionado: "hemos dado el cuerpo al doctor, la mente al psiquiatra, y el alma al ministro", estas tres entidades las hemos separado, lo cual constituye un craso error pues nunca están separadas; la vida es un todo, y si una parte se afecta, entonces se afectan todas.

La gran cuestión para todos nosotros es **cómo** podemos llevar una vida abundante, y este librito es un intento para resolver el problema del cómo, siguiendo el mismo plan del libro anterior. El autor ha visto más y más claramente la íntima conexión que existe entre los estados de la mente, el alma y la salud física, asunto que discute ampliamente en otro libro del cual nos ocuparemos en nuestra próxima revista.

Se trata, pues, de otro "devocionario" pero de mayor enjundia, va más lejos, hasta que nos embarga hondamente con los varios temas escogidos y presentados brillantemente, terminando con algunas meditaciones especiales para ciertas ocasiones que ocurren durante el año.

"Vida Abundante" nos ayuda a adquirir madurez mental y espiritual, dos cosas que urgentemente necesitamos en este mundo que va en tinieblas. Mediante este librito podemos descubrir al Cristo real y llegar a ser devotos seguidores de El al resolvernos a pensar sus pensamientos y a hacer su voluntad. Encontramos aquí una experiencia vital cristiana que irradia salud espiritual para la totalidad de la vida, abriendo al lector las oportunidades para vivir la vida abundante.

En la primera sección del libro se consideran los obstáculos y se nos ayuda a vencerlos comenzando con la primera pregunta: "¿Hay un Dios?" La vida abundante tiene 15 enemigos, se considera cada uno de ellos y se señala una escalera para llegar a la grande altura a donde nos lleva el progreso espiritual. En la segunda sección explora y apropia el autor los recursos para una vida abundante presentando por entero el tema del Reino de Dios. De un modo muy significativo el autor une dos corrientes de vitalidad espiritual: el poder latente en el alma humana en la cual está la simiente del Reino; y la otra, la corriente invasora de la gracia divina que hace brote y fructifique la simiente.

Este libro no puede leerse de carrera, pues así no dejará el mayor provecho; hay que leerlo y meditarlo, repasarlo y repasarlo hasta posesionarse de su esencia. Para el estudio en grupo es inmejorable, lo mismo que el anterior. La experiencia cristiana del autor es algo dinámico y penetrante. El estudio del libro nos hará mucho bien. Se puede leer como un devocionario personal en la casa, en el tranvía, en el tren. Su tamaño es pequeño, bien puede llevarse en el bolsillo; es muy compacto y está elegantemente impreso. Para regalo resulta una cosa buena.

Solamente cuesta **un dólar**, y se puede pedir, como siempre, a Methodist Publishing House, New York, City, N. Y.; Chicago, Ill., o Nashville, Tenn.

Vicente Mendoza.

SE AUSENTA

Rumbo a Estados Unidos, a continuar estudios post-graduados en la Universidad de Filadelfia, marchó el día 6 de agosto el distinguido ministro de la Iglesia Evangélica Luterana, Sr. César Augusto Cotto Reyes.

Durante su estadía en los Estados Unidos cooperará en el pastorado de la Iglesia Luterana en Nueva York, parroquia que pastoreará mientras dure la ausencia del Rdo. Soler.

El día 1° de agosto de 1943 la Iglesia Discípulos de Cristo de Toa Alta escuchó un sermón de este hermano, y le despidió deseándole muchos éxitos.

Fueron a despedirlo al aeropuerto el Rdo. William Arbaugh, superintendente de la Misión Luterana, y su papá, el Rdo. Augusto Cotto Reyes.

Hermano, que Jehová le bendiga y le guarde, y que cada experiencia en el Norte le prepare mejor para el ministerio sagrado.

Un Amigo y Hermano.

Lean las madres

LA EDUCACION DEL HIJO

por Constancio C. Vigil

NOTICIAS DE LAS IGLESIAS

CAMPO METODISTA

VILLA PALMERAS

Escuela Bíblica.—Notable ha sido el aumento de nuestra asistencia y de nuestra ofrenda. Un promedio de más de 160 personas marcan la asistencia regular de los hermanos y amigos a la Escuela Dominical. Ha habido la necesidad de procurarse un nuevo local para el departamento de primarios. Grande es el entusiasmo de nuestra Escuela Bíblica.

Domingo de Resurrección.—Más de 330 personas ofrendando $175.00 llenaron de bote en bote nuestro templo en la mañana del Domingo de Resurrección. Todas las clases, rebosantes de gozo indescriptible, rebasaron por mucho los blancos asignádoles. Los objetivos eran $75.00 de ofrenda y 300 de asistencia.

Aniversario de la Liga Epworth.—El aniversario de nuestra liga fué uno de los más gloriosos en la vida de nuestra iglesia. En esa noche nuestra juventud desfiló a los acordes de una marcha triunfal vestida en blanco y azul. Los números tuvieron toda la brillantez de una fiesta espiritual. La enorme concurrencia, que apenas cabía en el recinto metodista, se gozó con el espectáculo de una juventud optimista y prometedora.

Sociedad de Damas.—Una campaña de preparación espiritual celebraron últimamente las damas guiadas por su dinámica presidenta, Srta. Maximina Orta. Al templo concurrieron todas las noches durante dos semanas todos los fieles de nuestra parroquia. La magnífica campaña ha dejado sentir su influencia bienhechora en la vida espiritual de todos nosotros. Contento y animado como siempre, el Rdo. Orlandi Bairán observa cómo la obra encomenadda a sus hábiles manos progresa y recibe las bendiciones de los cielos.

A. L. R.
Corresponsal.

CAMPO PRESBITERIANO

ISABELA

Mt. Clair.—El día 2 del corriente falleció accidentalmente el joven Isaías Vélez del Castillo, hijo amantísimo de los buenos hermanos Ramón Vélez y Josefa del Castillo, de Isabela. La iglesia toda ha estado al lado de estos hermanos atribulados en sus horas de dolor. Que el consuelo del Señor les fortalezca y les dé paz.

Andrés Folch.

CAMPO BAUTISTA

PLAYA DE PONCE

El día 27 de junio pasado nos honró con su visita el Rdo. Aaron F. Webber, Misionero General de las iglesias bautistas en Puerto Rico. Su mensaje giró en torno al significado de la Santa Cena, de la cual participamos todos. Esta visita fué de mucho provecho para nuestra iglesia.

Gracias al hermano Webber por su interés en los problemas de esta iglesia. Esperamos que el Señor ha de bendecirle grandemente en su nueva responsabilidad.

Nuestro buen hermano don Rafael Rodríguez, Presidente de la Convención de Iglesias Bautistas de Puerto Rico, tuvo la gentileza de dispensarnos grata visita en la noche del 25 de julio pasado. Su elocuente verbo se dejó oir en un inspirador mensaje que estimamos es producto de su amor por la obra que realiza la iglesia de Cristo en el mundo. Pedimos al Señor que todos los propósitos de don Rafael en relación con su cargo como presidente de la Convención y todas sus actividades en pro de la obra en general, se vean coronados por el triunfo.

Escuela de Verano.—Después de 4 semanas de intensa labor la Escuela de Verano de esta iglesia celebró sus ejercicios de graduación con sencillo pero muy interesante servicio, en el cual tomaron parte todos los estudiantes y algunas maestras. La matrícula de este año fué una de las más numerosas en muchos años, y el interés de los niños no decayó ni un solo momento. Bajo la dirección de nuestro pastor, Sr. Roberto Navarro y la Srta. Hedda Puente, los alumnos no sólo recibieron la enseñanza espiritual necesaria, sino que realizaron algunos trabajos manuales los cuales fueron exhibidos en este servicio.

Deseamos felicitar tanto a la dirección de esta escuela de Verano como a las maestras que sacrificaron su tiempo para servir al Señor en esta forma.

Daremos más información de esta iglesia en el próximo número.

Juan Ortiz Bermejo,
Corresponsal.

IGLESIA EVANGELICA UNIDA DE PUERTO RICO

FAJARDO

Una dura prueba.—La fiel hermana doña Ramona Rodríguez de Hernández con su esposo don Lauro y familia, han pasado una dura prueba. Su segundo hijo, el joven Luis Hernández, murió electrocutado en la Base de Ensenada Honda donde trabajaba como electricista. El sepelio fué una demostración patente del aprecio y simpatía del pueblo hacia toda esta familia enlutada por tan trágica prueba. Doña Ramona, fuerte en su fe, dió muestras de su fortaleza espiritual en Dios. Que El bendiga a esta familia derramando sobre ella todo su consuelo.

Justo dolor.—Ha sido probada por mucho tiempo la hermana doña Angélica, con la muerte trágica del Sr. F. Sánchez, quien después de sufrir una penosa enfermedad aceleró su final tomando fatal resolución. Dios ayude a doña Angélica en tan amarga prueba y la sostenga con sus cuatro hijitos.

La Influenza.—Esta enfermedad ha puesto en cama a 36 familias de la iglesia. Es imposible dar el número de enfermos por ser muy grande. Algunos están sanando, otros siguen aún enfermos, pero para todos pedimos la bendición divina, y es seguro que todos serán levantados mediante el poder y misericordia de nuestro buen Dios.

Nuestras gracias.—Los estimados hermanos ausentes que enviaron su Ofrenda de Aniversario y a los que damos nuestras gracias, son como sigue: Rdo. L. M. Rivera, para víctimas, $25 y $3 de Aniversario; Rdo. V. Pérez, $10; Srta. Andreíta Vidal, $10; Sra. Teodora de Vidal, $1.00; Sra. Arcadia G. Ortiz, $1.00; Sra. Goyita Romero, $3; Rdo. Juan Robles Jr., $3; Rdo. J. Vilar, $1.00; Sra. Carmen C. Matos, N. Y., $3.00; María M. Batista, N. Y., $1.50; Sra. Leonides V. Figueroa, $5.00; Miss Ricarda Navarro y Sra. L. Navarro, $2; Sra. Angélica de Colón, N. Y., $2.00 y Sra. Lydia Rosa de Soto, $5.00.

Grata visita.—El domingo 1° de agosto nos visitó el Rdo. F. Vila y la Srta. María Luz Bernier, hija del Rdo. E. Bernier, de Ponce. El Rdo. Vila nos dió una locución muy espiritual y la Srta. Bernier nos saludó en nombre de su iglesia. Dios les

permita volver a visitarnos, queridos hermanos.

PONCE: Calle Marina.

Dos hermanas nuestras, que por largo tiempo estuvieron enfermas, nos han dejado para ir a gozar de su herencia con el Señor. La primera en morir fué doña Josefa Avilés, madre amantísima de nuestro estimado hermano Enrique Ferreira. Siguióle doña Petra Pacheco, quien siempre demostró su lealtad al Señor. Ambas hermanas fueron fieles durante todo el tiempo, muriendo en la paz del Señor. También falleció últimamente la hermana Cecilia Núñez en San Lucas, a donde fué llevada con el fin de operarle un pie, operación que no llegó a efectuarse. Un servicio religioso fúnebre fué celebrado en cada caso. Nuestro más sentido pésame a todos los familiares de las hermanas desaparecidas.

El hogar del hermano Carlos M. Colón está de plácemes. El 8 de julio llegó un hermoso niño que responde al nombre de Carlos Modesto, iugal que el del padre. Felicitamos al hermano Carlos y su esposa doña Alicia R. Suárez por esta bendición del cielo.

La ola de influenza que invade a nuestra isla ha llegado a Ponce, encontrándose muchos de nuestros miembros de la iglesia y de la escuela bíblica, enfermos. Con este motivo la asistencia a los servicios ha bajado un poco, pero esperamos que pronto todo esté normal.

Hace poco se fué al Norte en Avión nuestra estimada hermana Jovita González, miembro fiel de esta iglesia, para ir a vivir con su hija Ernestina, quien reside en Nueva York. La iglesia toda ha sentido mucho la partida de esta hermana fiel, y ruega al Señor la bendiga al lado de su buena hija.

El hermano don José Meléndez trajo a esta iglesia un saludo cariñoso del nunca olvidado hermano don Publio Carbonell, quien por varios años vivió entre nosotros y nos dió del calor de su fe y entusiasmo. Sepa el hermano don Publio que esta iglesia nunca le olvida, y que no se cansa de pedir para él y su familia las más ricas bendiciones del cielo.

Corresponsal.

YAUCO

Sociedad de Esfuerzo Cristiano: El viernes 23 de julio se reunió nuestra sociedad con el fin de elegir la nueva directiva y tratar otros asuntos de interés general. Se redactó un reglamento por el cual ha de regirse la sociedad y se nombró un comité para hacer enmiendas al mismo. La nueva directiva quedó compuesta por los siguientes jóvenes: Antonio Rivera Rodríguez, Presidente; Ramón Quiñones, vicepresidente; Juanita Rapales, secretaria; Luz Marina Vargas, tesorera; Enio Gaud, secretario corresponsal; Antonio Iri-T. Vargas, vocales.

Vacaciones.—Nuestro pastor tuvo un mes de vacaciones, siendo substituído por el joven seminarista José Daniel Rodríguez durante quince días.

Día del Pastor.—El domingo 1 de agosto esta iglesia celebró el Día del Pastor y las Misioneras. Todos los departamentos de la iglesia estuvieron representados en el programa. Distintos hermanos, representantes de las distintas organizaciones, tuvieron mensajes de aliento y reconocimiento por la buena labor realizada por estos hermanos.

Nuevo Obrero.—El hermano Ramón García Santiago, miembro de nuestra iglesia, se hizo cargo de la iglesia del circuito Sierra Baja-Barrero. Exito le deseamos.

Enio Gaud.
Corresponsal.

CEIBA:

Río Abajo: Escuela Recreativa de Verano.—Fué celebrada bajo la dirección de nuestro pastor, Rdo. Serafín García y con la ayuda eficaz de varios hermanos. Cuarenta niños disfrutaron de las clases.

El servicio de clausura fué muy inspirador. El Rdo. Carlos P. González trajo el mensaje de la ocasión.

Damos las gracias a este buen hermano por su cooperación.

Nuevos hogares.—Han sido formados con la unión de los siguientes hermanos: Regalado Rodríguez con Luisa Nazario; Isaías Resto con Juanita Nazario.

Rogamos al Señor bendiga a estos hermanos, y que sean felices.

Hogares de plácemes.—Con motivo del nacimiento de su primogénita, está de plácemes el hogar de los hermanos Inocencio Meléndez y Virginia Robles. La preciosa niña lleva por nombre Matilde Meléndez.

Además el hogar de los hermanos Casiano Rivera y Herminia Cruz ha sido bendecido con el advenimiento de un nuevo varón que responde al nombre de William Antonio.

Dios bendiga a estos nuevos vástagos.

Necrología.— Nuestra hermana Goyita Cintrón partió para la eternidad, después de una terrible enfermedad que la obligó a guardar cama por mucho tiempo.

Nuestro más sentido pésame a todos sus familiares.

Corresponsal.

SANTA ISABEL

Ya va siendo bastante crecido el número de jóvenes que se nos van y dejan sus nombres en el cuadro de honor. Nos dejan un gran vacío, pero nos regocijamos porque ocupan su puesto en la defensa de la democracia. Tuvimos que despedir últimamente a los hermanos Rafael Cruz Jr., Heriberto Capó y José María León. Nuestras oraciones les siguen.

Fuimos honrados con la visita del Dr. Lanausse Rolón, acompañado de su distinguida esposa y otra dama prominente de la Iglesia Bautista de Ponce y otros caballeros, en nuestra sociedad de Esfuerzo Cristiano. El Dr. Lanausse, con la elocuencia de siempre, nos dió una conferencia sobre el tema "Visión Global de la Guerra." Las damas acompañantes con el ilustre compositor Sr. Pacheco al órgano, cantaron preciosos himnos para deleite de todos. Tuvimos una hermosa concurrencia, y todos quedaron muy satisfechos con las sabias ideas vertidas por el capacitado conferenciante.

Cronista.

GUAYANILLA

Sierra Baja: Aniversario.—Esta iglesia celebró el lunes 26 de julio su quinto aniversario. El profesor del Seminario Evangélico de Puerto Rico, Rdo. Florencio Sáez, trajo un mensaje muy edificante al crecido número de hermanos y simpatizadores del Evangelio que había aquella noche. Su mensaje fué de estímulo para los miembros y de atracción para los simpatizadores. Nuestro más profundo agradecimiento a este siervo de Dios por su cooperación.

Entre los visitantes que estuvieron en aquella noche son de especial mención el Rdo. M. E. Martínez, el Rdo. Ismael Castillo, pastor de la Iglesia hermana de la Playa de Guayanilla y ex-pastor de esta iglesia, quien vino acompañado de un buen grupo de miembros de su iglesia. También tuvimos visitas de Guayanilla y del barrio Sierra Alta.

Ofrenda de Aniversario.—Algún tiempo antes del aniversario habíanse preparado unos sobrecitos para la ofrenda de aquella noche. Estos sobres habían sido repartidos en algunas iglesias del Distrito por el diácono y tesorero de nuestra iglesia, hermano Eudosio Rivera. Esta ofrenda estaba denominada "Ofrenda Pro-Templo, y alcanzó a la suma total de $25.43.

Queremos hacer constar a las iglesias hermanas y a los feligreses, que esta "Campaña Pro-Templo" no ha terminado, y que toda iglesia o her-

(Sigue en la página 14, Col. 3.)

ESCUELA BIBLICA

A cargo del Rdo. José A. Luciano.

Lección para agosto 29, 1943

Tema: El Pecado de Israel y su Restauración. Exodo 32:7-10; 34:4-9, 27-28.

Lectura Devocional. Jeremías 31: 31-34.

Texto Aureo: "Jehová es lento en iras y grande en misericordia; que perdona la iniquidad y la transgresión. Números 14:18.

Material Bíblico: Exodo caps. 32-34.

INTRODUCCION

La historia del becerro de oro es una historia de pecado, de castigo, intercesión y restauración. De pecado, porque el pueblo abierta y francamente ante Dios viola el segundo mandamiento. De castigo, porque el pueblo tuvo que sufrir la ira de Moisés, las tablas de la ley fueron rotas, el becerro de Oro fundido, tres mil idólatras matados y los demás tuvieron que sufrir los rigores de una terrible plaga. De intercesión, porque Moisés oró hasta el punto de ofrecerse por el pueblo; y de restauración porque Dios escuchó la oración de Moisés.

BOSQUEJO

I. Pecado. Exodo 32:7-10.

La adoración del becerro de oro era un grave pecado, pues violaba el principio de adorar a un solo Dios y no hacerse de imágenes. La idolatría viola el segundo mandamiento. La tardanza de Moisés no era excusa para que el pueblo de Israel recurriera a cultos idolátricos.

II. Perdón. Exodo 34:4-9.

Ante el castigo merecido que sufría el pueblo, surge la intercesión de Moisés, y ésta encontró respuesta de Dios. ¡Cuanto puede ante Dios la intercesión de un hombre justo!

III. La Restauración. Exodo 34:27-28.

Lecciones de la Lección

El Camino desde la Cumbre del Pecado.

1. El pecado corrompe. Caps. 32:7.
2. El pecado cambia el rumbo de la vida. (vs. 32:8.)
3. El pecado conduce al sacrificio idolátrico. (vs. 32:8)
4. El pecado enducere el corazón. (vs. 32:9.)
5. El pecado trae condenación. (vs. 32:10.)
6. El pecado puede ser perdonado por la misericordia de Dios. (vs. 34: 6)
7. Dios perdona el pecado en cumplimiento de su pacto. (vs. 34:9.)

Lección para Sept. 5, 1943.

Tema: Israel Llamado a ser un Pueblo Sagrado. Lev. 19:1-4; 11-18; 32-24.

Lectura Devocional: Levítico 26:3-12.

Texto Aureo: "Sed santos, porque Yo soy santo." 1ª Pedro 1:1-16.

Material Bíblico: Libro de Levítico.

INTRODUCCION

El libro de Levítico fué el manual de adoración puesto en las manos de los levitas para guiar a su pueblo en las devociones del Santuario. En el capítulo 19 de Levítico, Moisés presenta a Dios como la fuente y modelo de todo creyente. Israel estaba llamado a ser un pueblo santo.

BOSQUEJO

I. Llamamiento a la santidad. Levítico 19:1-4.

II. Llamamiento a la honestidad. Levítico 19:11-12.

III. Llamamiento a prestar ayuda a otros. Lev. 19:13-14.

IV. Llamamiento a la equidad. Levítico 19:15-16.

V. Llamamiento a la Fidelidad. Levítico 19:17-18.

VI. Llamamiento al Honor. Levítico 19:32.

VII. Llamamiento a la Hospitalidad. Lev. 19:33-34.

Lecciones de la Lección

Lo que Dios Espera de Nosotros.

1. Sed semejantes a Dios. El es santo, pero por su gracia y por nuestra fe podemos llear a ser como El es.
2. Defended a los oprimidos.
3. Socorred a los necesitados.
4. Dad la mano al caído.
5. Corregid al que va descarriado.
6. Honrad la vejez
7. Sed buenos con los extranjeros.

Lección para Sept. 12, 1943.

Tema: Israel se Dirije a Canaán. Números 10:11-12; 29-36.

Lectura Devocional: Salmo 122.

Texto Aureo: "Ven con nosotros y te haremos bien." Números 10:29.

Material Bíblico. Números caps. 10: 11 al 12:16.

INTRODUDCCION

El pueblo de Israel estuvo en Sinaí cerca de un año. Durante este período la ley fué redactada en todos sus detalles, el tabernáculo construido y el censo tomado y la conmemoración de la salida de Egipto fué celebrada con la Pascua. De Sinaí el pueblo de Israel emprendió la jornada hacia el norte.

BOSQUEJO

I. La salida de Sinaí. Números 10:
(a) Obediencia del pueblo al salir.
(b) Exactitud en cuanto al tiempo de salida.

II. La ayuda a Hobab. Números 10:29-32.

III. El arca en el frente. Números 10:33-34.

El arca representaba la presencia de Dios y la confianza que el pueblo tenía en la ayuda de Dios estaba simbolizada en el arca.

IV. Las invocaciones de Moisés. Números 10:35-36.

Lecciones de la Lección

Al mandato de Dios..... ¡Marchen!

1. La marcha es definida. Números 10:29.

El cristiano tiene un viaje definido en su vida. "Prosigo al blanco."

2. La marcha tiene dirección. Números 10:13. Cristo dijo: "Yo soy el camino."

3. La marcha debe ser en buena compañía. Moisés dijo a Hobab, "Ven con nosotros y te haremos bien." El compañerismo y la camaradería deben caracterizar la marcha hacia Canaán.

4. En la marcha debe haber inspiración. "Y el arca del Pacto de Jehová iba delante." No puede haber inspiración en la vida si Dios no va delante de nosotros.

5. La marcha debe ser cautelosa. "Velad y orad para que no entreis en tentación."

6. La marcha será victoriosa. "Levántate, oh Jehová, y sean disipados tus enemigos."

"Si Dios es con nosotros, ¿quién contra nosotros?"

SECCION "ADELANTE"

A cargo de Gilberto Robles

¿Cuáles son los Principios del Cristianismo Evangélico?

Romanos 1:17; 2ª Tim. 3:15-17; 1ª Pedro 2:5.

LECTURAS DIARIAS

Lunes. Cristo exaltado. Filipenses 2:9-11.

Martes. Sacerdotes delante de Dios. Revelación 5:9-10.

Miércoles. Justificación por la fe. Gálatas 3:11.

Jueves. Un cuerpo en Cristo. 1ª Corintios 12:27.

Viernes. Ejercitándose en el amor. Efesios 4:31-32.

Sábado. La Palabra que permanece. 1ª Pedro 1:23-25.

ABRIENDO SURCOS

1. **Salvación por fe.** El Protestantismo cree que la salvación sólo es posible por la fe en Cristo Jesús como Señor y Salvador. Es un error creer que la salvación es posible alcanzarla por medio de donaciones a la Iglesia, o por virtud de los cargos que en ésta se ocupen, o por medio de las obras.

2. **El sacerdocio de los creyentes.** El Protestantismo cree que aquel que busca sinceramente a Dios no necesita de intermediarios humanos. Cada individuo es su propio sacerdote delante de Dios. Dios recibe a toda persona que le busque directamente. Ni vírgenes, ni sacerdotes, ni santos pueden ocupar el lugar que sólo a Jesús pertenece. "Nadie viene al Padre si no es por mí."

3. **La Biblia al alcance del pueblo.** Todos tienen acceso a la Biblia. Todos pueden escudriñarla y someterla al más riguroso examen. Hubo un tiempo en que sólo unos pocos privilegiados tenían acceso a las Escrituras. Los demás tenían que conformarse a oir lo que esos pocos creyeran era la más conveniente interpretación. Pero, gracias al Protestantismo, la Biblia ha sido vertida a más de mil lenguas y dialectos, de modo que todos pueden leerla.

4. **El Valor del Individuo.** Todos los hombres tienen la posibilidad de ser rescatados del pecado. Todos pueden llegar a ser ciudadanos del reino de Dios. El hombre tiene señorío sobre todas las cosas, y puede ser compañero de Dios en la tarea del Reino.

5. **La Conducta del Individuo y el Servicio que este debe prestar.** La salvación por fe se expresa en la conducta diaria y en el servicio prestado desinteresadamente. De ahí el interés del Protestantismo en su cruzada contra la esclavitud, las bebidas embriagantes, los juegos de azar y todas las demás formas de pecado. De ahí el interés del Protestantismo en la empresa misionera y en el servicio que puede prestar la iglesia.

¿Por qué Creemos en la Iglesia?

Mateo 16:16-18; Efesios 5:23-27.

LECTURAS DIARIAS

Lunes. Escogidos de Dios. Salmo 132:13-16.

Martes. La eterna Presencia. 1º Reyes 9:3.

Miércoles. Siete unidades. Efesios 4:4-6.

Jueves. La preeminencia de Cristo. Col. 1:17-18.

Viernes. Un baluarte de fe. Gálatas 6:10.

ABRIENDO SURCOS

1. Creemos en la Iglesia porque fué establecida por Jesucristo y comisionada por él. Sobre la lealtad y devoción de uno de sus discípulos, así como sobre la lealtad y devoción de los creyentes, estableció su Iglesia (Mat. 16:18). Luego comisionó a la Iglesia para predicar su evangelio (Mar. 16:15). Aún dió su vida por la Iglesia (Efesios 5:25).

2. Creemos en la Iglesia porque Dios la bendice y la sostiene. Si no hubiera contado con la sanción divina, la Iglesia hubiera desaparecido. Por eso hase mantenido hasta hoy a pesar de los muchos pesares.

3. Creemos en la Iglesia porque inculca la reverencia a Dios. Los cantos y las plegarias, los mensajes y las ofrendas, nos ayudarán a acercarnos a Dios y a honrarle sobre todas las cosas.

4. Creemos en la Iglesia porque respeta la personalidad humana. Todos son recibidos, no importa su raza o posición social. Aún hay lugar para los niños. La mujer tiene oportunidad para expresarse. Para todos la Iglesia hace provisión.

5. Creemos en la Iglesia porque enseña la más alta moral. La Iglesia es una escuela donde se enseña la moral. Ayuda en el discernimiento de las cosas lícitas. Fortalece al individuo en su lucha contra los vicios.

6. Creemos en la Iglesia porque preserva lo mejor de la cultura de un pueblo. Ella ha contribuído a que las bellas artes hayan producido obras de relieve mundial. Bajo su inspiración ha surgido el canto y la producción de numerosos libros religiosos.

7. Creemos en la Iglesia porque trata de establecer una relación de amor y de justicia entre los hombres y los pueblos.

8. Creemos en la Iglesia porque predica el evangelio de nuestro Señor y Salvador. Ella mantiene en pie la empresa misionera en todos los pueblos del mundo, y se esfuerza por unir a todas las razas.

(Viene de la página 12.)

mano que desee cooperar para tan noble causa, puede hacerlo enviando su óbolo al pastor de la misma, Sr. Ramón García, o a su Tesorero, Sr. Eudosio Rivera Segarra, apartado 32, Guayanilla. Cualquier cantidad será bien recibida.

Traslado.—Nuestro querido pastor, el consagrado ministro, Rdo. Eulogio Echavarría, ha sido trasladado a la Iglesia de Guayanilla, pueblo. Es natural que nos sintamos tristes por la ida de este varón justo y bueno. Deseámosle éxito en su trabajo de salvar almas para Cristo en su nuevo campo.

Desde el día primero de agosto se ha hecho cargo de ésta, el joven Ramón García Santiago, a quien damos la más cordial bienvenida y que en su estadía aquí tenga gratas impresiones. Trataremos de cooperar con él como hemos hecho con los demás.

Antonio Abraham Rivera.
Corresponsal.

CONTRASTE

Por rutas milenarias viajan los astros describiendo fantásticas elipses, y vuelven a repetirlas una y otra vez sin conocer ni angustia, ni dolor, ni prisa, ni demora.

—¡El hombre! ¿Qué es el hombre?

—Un soplo de dolor que se debate en las tinieblas; un vaso de amargura que cabalgando en los lomos de la tierra se derrama entre Marte y el Sol.

Miguel A. Tomei.

RINCON DEL DIRECTOR

DON FERNANDO DE LOS RIOS HABLA A LOS OBREROS

En un almuerzo ofrecido por el representante Samuel R. Quiñones al liderato del obrerismo en Puerto Rico hace poco, el profesor don Fernando de los Ríos, dirigiéndose a los obreros, dijo:

"Para ser hombre apto para dirigir el movimiento obrero, hay que empezar por ser hombre apto para dirigir su hogar." El ilustre hombre de letras español encuentra relación estrecha entre la dirección de multitudes y la dirección de un hogar, o como si quisiera decir, que el hogar viene primero, luego lo demás. La razón de aquellas palabras se encuentra en el hecho muy común, de que hombres fracasados en los negocios de familia, pretenden tener éxito en los negocios públicos. No les importa mucho la mujer y los hijos, la dignidad del hogar, el buen nombre de familia, pero pretenden convertirse en defensores de los caídos, de los trabajados y cargados.

Mal director de multitudes será quien no sepa ser director de los suyos íntimos. Toda dirección requiere sacrificio, y todo sacrificio se escribe con la palabra amor, y amor significa interés, cuidado. Ahora, veamos al hombre abandonado, descuidado en su hogar, irresponsable con quienes deben ser el centro de todo su cariño. ¿Puede ser éste hombre apto para dirigir multitudes? Quien no ama a los suyos, ¿cómo podrá amar a los demás? Quien no vela por su propia familia, ¿qué le impotrará la familia del vecino? Hay que cultivar primero un gran amor en la casa propia, en la propia familia, para luego llevar este amor, multiplicado y ensanchado, a los demás.

Para dirigir el movimiento obrero, como cualquiera otro movimiento de importancia social, hay que contar con una buena dosis de sacrificio, y el sacrificio es una virtud que se aprende en familia. Ante el problema de un sueldo bajo y de las múltiples necesidades de los hijos, el buen padre de familia, el que sabe dirigir el hogar, se privará de muchas cosas, aún de las más queridas y necesarias. Dejará de asistir a la tertulia, de festejar a los amigos, de comprarse un traje nuevo, porque el interés supremo del hogar le domina. Nada quiere para sí; todo lo reserva para los hijos, para la familia. Este es el hombre apto para dirigir a los obreros con verdadero sentido humano, sentido de amor y sacrificio.

Don Fernando dice luego, como resumiendo lo que acabamos de exponer: "La austeridad y la elevación de propósitos han sido el esencial fundamento de toda la obra de los grandes directores del movimiento obrero en todos los países del mundo en que los derechos del proletariado han sido reconocidos." Esa austeridad y elevación de propósitos son cosas que no vienen solas, y que sólo se adquieren después de grandes esfuerzos espirituales. Otra vez llegamos al punto de partida, de que la escuela obvia para tal aprendizaje no es otra que el hogar. Es aquí donde se adquiere esa nobleza de alma, ese desprendimiento de egoísmo que hace de los hombres apóstoles y verdaderos héroes y que los capacita para dirigir aptamente los destinos de las masas.

Lo que aquí no se dice es que la religión juegue algún papel importante en la preparación de los hombres líderes, pero es una realidad que el respeto a Dios y a los hombres son valores esenciales a toda vida que vale algo. Sin el amor de Jesús llenando el corazón, sin el hogar consagrado a Dios, y sin una vida de devoción y pureza, es imposible alcanzar la debida preparación de que nos habla don Fernando de los Ríos. Muchos líderes hay, muchos directores de hombres se proclaman sobre las ruinas de una vida de disipación y abandono de la familia, mas ya sabemos el resultado final. No nos extraña el caos reinante actualmente en Puerto Rico y en el mundo, a pesar de los muchos lideratos. Es que tanto directores como dirigidos no saben adonde van. Y es porque, en el fondo, no hay quien sea apto para dirigir su propia familia.

EL EXTERMINIO DE LOS JUDIOS

Así se titula un artículo publicado recientemente en "El Mundo", cuyo autor es Henry T. Gorrell. Relata este autor el testimonio personal de muchos judíos que lograron escapar de las garras ensangrentadas de los nazis.

La persecución del pueblo hebreo ha tenido dos motivos principales: la rapiña y el odio. Hitler, en su locura por acaparar dinero y bienes con que desarrollar su programa de guerra, tuvo una gran idea diabólica—declarar a los judíos enemigos de la nación alemana para despojarlos de sus bienes. Así les fué arrebatado el dinero, el negocio, las propiedades. Una vez que no tuvieron nada, terminó la obra dando libre expresión al odio más feroz que conoce la humanidad: a los que había despojado vilmente y que ahora nada tenían, los persigue y mata como a perros inmundos. Vacía sobre ellos toda la bilis, toda la furia, toda la rabia que por años había sido reprimida desde la firmación del Tratado de Versalles. Había que buscar un escape para el pecho teutón que estaba a punto de reventar, y ese punto de escape fué el pueblo judío.

Para llevar a cabo este negro proyecto, se inventaron tres medios dignos del propósito general: el "ghetto," el campo de concentración y la traslación en masa a regiones desoladas. El "ghetto" es un distrito urbano rodeado de murallas, donde la población judía vive prácticamente prisionera. Es "anatema"; allí no se puede entrar, de allí no se puede salir. La gente muere de hambre, de enfermedad, por falta de comida, de luz, de agua, de aseo. Y cuando los alemanes quieren divertirse, le pegan fuego al "ghetto" por las cuatro esquinas, baleando a las personas que intentan escapar del incendio. El campo de concentración quiere decir otro tanto: allí se vive vida animal, de montón, con una sola esperanza—la muerte por inanición. El último medio no es menos inhumano. Los alemanes trasplantan comunidades enteras judías a regiones devastadas, donde no hay más que tierra quemada, como lo es la reión del Dnester. No hay allí medios de ganarse la vida. El fin que les aguarda no es menos tétrico.

Esta es la triste historia de un pueblo que dió al mundo la idea de un solo Dios creador y conservador. ¿Hasta cuándo se prolongará esta agonía?

DE TODO UN POCO

FECUNDIDAD Y FRUTO

Hagamos un cálculo. Si un grano produce una espiga, y una espiga solamente diez granos, tendremos primeramente un grano, diez al año, ciento a los dos años, mil a los tres, diez mil a los cuatro, cien mil a los cinco, a los seis un millón, a los siete diez millones, lo que haría, poco más o menos, diez hectólitros. Pero no contemos más que uno. En diez años más tendríamos miles de hectólitros. Todo ello con un solo grano y con una espiga de diez, cuando las hay que dan veinte, treinta y aún más. Las acciones buenas y los buenos ejemplos son comparables a esta fecundidad del trigo. No lo olvidemos.

Pero recordemos sobre todo que si sembramos cardos no hemos de esperar cosecha de trigo. Si sois embusteros, holgazanes, poco sinceros, si decís palabras mal sonantes, si manifestáis odio, malos sentimientos, no conseguiréis otra cosa que envenenar vuestra vida y la del prójimo. Haced en la vida igual que los escardadores. Limpiaos del mal que en vosotros anida y de vuestros defectos, como el labrador activo limpia la tierra de malas hierbas, trabajando para sí y para sus vecinos al cuidar sus dominios. Pero el hombre o el niño que vive mal, que no sigue el camino recto, que es embustero, se deja llevar de la cólera, cede a sus apetitos, a sus inclinaciones perversas, no sólo se daña a sí mismo, sino que daña a los demás. Es un mal vecino, cuya tierra abandonada da semilla de cardo, que invade todas las tierras circundantes.

Carlos Wagner.

* * *

LA EDAD MILITAR

Una de las cosas que más honda impresión causaron a Willkie en su reciente viaje, fué la juventud de los generales que mandan el ejército ruso. Timoshenko, el defensor del Sur, tiene 47 años; aún es más joven Zhukoff, el salvador de Moscú, que sólo cuenta 43.

Está muy extendida la idea de que los grandes jefes militares son hombres de edad avanzada, como Foch, que tenía 63 años en 1914, Lee y Pershing que mandaron ejércitos a los 54, y el ruso Voroshiloff que frisa actualmente en los 61. Pero San Martín entró en Lima a los 42, Bolívar triunfó en Boyacá a los 36, y Washington en Cambridge a los 43. Cuando César derrotó a los helvéticos no tendría más de 42 años. Napoleón tenía 26 cuando alcanzó la fama, y 46 en Waterloo. Alejandro Magno hizo sus primeras armas a los 22 años, y a los 33 ya no le quedaba nada por conquistar.

Selecciones.

* * *

COMO PASAN

Algo hay sobre tu frente más sereno;
Algo dentro de tus ojos más azul;
Algo impalpable, mágico, divino,
Como los sueños,
Como las dichas,
como la luz.

Algo hay dentro de mi mente más inquieto,
Algo más muerto está en mi corazón.
Algo terrible, tétrico, ignorado,
Como las quejas,
Como las sombras,
como el dolor.

Fueron ayer un mundo nuestros sueños,
Sólo ruinas y lágrimas son hoy,
¡Mañana habrán pasado en nuestras almas
Como un sollozo,
Como un suspiro,
Como un Adiós!

Juan de Dios Peza.

* * *

ELOGIO DE LOS PIES GRANDES

Una doctora de Chicago, la señorita Hellen R. Kellogg, en una reciente conferencia, ha hecho calurosos elogios de los pies grandes.

Después de pacientes estudios, la señorita se ha convencido de que los pies grandes indican en la mujer un temperamento fuerte y sano, abierto a toda simpatía.

Parece, sin embargo, que en la vida no guarda relación la buena suerte con los pies grandes.

Hacen mal las señoritas que, reputándose por elegantes, se ufanan de tener el pie pequeño.

A menos que la doctora de Chicago esté equivocada.

O que allí sean otros los puntos de vista de la elegancia.

Bristol.

* * *

CONTRASTE

Por rutas milenarias viajan los astros describiendo fantásticas elipses, y vuelven a repetirlas una y otra vez sin conocer ni angustia, ni dolor, ni prisa, ni demora.

¡El hombre! ¿Qué es el hombre?

Un soplo de dolor que se debate en las tinieblas; un vaso de amargura que cabalgando en los lomos de la tierra se derrama entre Marte y el Sol.

Miguel A. Tomei.

* * *

¡HABIA LUZ DE SOBRA!

Un automóvil cruza la plaza de armas completamente apagado a las diez de la noche, contrario a la ordenanza establecida. El policía hace señal de parar al chofer, quien con gran dificultad detiene el carro.

—¡Eh, qué pasa! ¿Cómo se atreven ustedes andar apagados?

—¡Quien se lo ha dicho a usted!—contesta el del volante a duras penas.

—Sí, completamente apagados,—grita el policía.

—Bueno,—habla el chofer explicando—es verdad que el carro va apagado, pero los que vamos adentro estamos todos prendíos..... ¿y pa que quiere usted más luz?

* * *

PASATIEMPOS

Revoltillo bíblico

Conforme, mira, te, las, monte, haz, al, que, dice, dechado, cosas, sido, todas, en, mostrado, ha, el.

Con estas palabras construir un versículo bíblico.

Multiplicación de palabras

AMOR

Con las letras de esta palabra se pueden hacer 25 palabras más. ¿Puede usted? Pruebe su gramática.

Solución a los pasatiempos anteriores

Al jeroglífico:
A-migos N-migos

A la adivinanza:
Sal-va-do

A los pasatiempos contestaron satisfactoriamente 21 de nuestros amiguitos, cuyos nombres sentimos no publicar por resultar la lista muy larga. Fueron premiados Mariita Rosich, de Aibonito, e Inocencia Velázquez, de Río Piedras. Van por este correo los regalos.

PUERTO RICO EVANGÉLICO

Pro Christo

Año XXXIII. Ponce, P. R., Septiembre 10 de 1943. Número 5.

EN LA HORA SUPREMA

Orando intensa y creyentemente por los millones de hombres, mujeres y niños; jóvenes y ancianos; de todas las razas, pueblos, lenguas y religiones, que en esta hora suprema agonizan y mueren bajo los pies de hierro del implacable Marte.

DE TODAS PARTES

MUERE UN ILUSTRE OBISPO METODISTA

Tomamos de "El Evangelista Cubano", edición de julio 1, 1943:

"Hubimos de comentar, en un editorial en el número correspondiente a junio 1, la muerte trágica del obispo Adna W. Leonard en Islandia, cuando 14 personas perecieron en el accidente del avión. Poco antes de embarcarse en Londres el obispo, hablando con un periodista acerca de sus planes, dijo: 'Estoy vsitando a los capellanes protestantes en cuatro continentes, y después de viajar en la Gran Bretaña, Escocia y el norte de Irlandia, voy, si Dios quiere, al norte de Africa, Irán, China, India y Sud América. Para volar sobre todo este curso, se necesitan tres meses.'

"Tuvo el obispo que decir sobre la posición que ocupan las Iglesias Protestantes en los Estados Unidos y de la proporción más grande de protestantes en las fuerzas armadas,—el 73 por ciento; por esto la seriedad de la tarea con que se encargó en la misión a la cual el Presidente de los Estados Unidos le había invitado. En ésta estaba respaldado por las Iglesias Evangélicas.

"En la Iglesia Metodista 'Fundación' de Washington, se celebró un culto memorial al cual asistieron muchos ministros y obispos metodistas, representantes del Gobierno y un gran público. El Presidente del Concilio de Obispos leyó telegramas y extractos de cartas de muchas personas ilustres, testimoniando su alto aprecio al obispo Leonard, mártir en el cumplimiento del deber. He aquí algunos de los testimonios:

"Presidente Roosevelt: 'La vida espiritual de la nación ha perdido una influencia potente.'

"El Secretario de la Guerra Stimson: 'La nación ha perdido un gran ciudadano, un caballero cristiano fino y bueno.'

"El general G. C. Marshall: 'La misión del obispo Leonard fué una de paz, relacionada con el mejoramiento de la humanidad; sin embargo, murió como soldado. Los soldados a los cuales él servía, reverenciarán su memoria.'

Brigadier General Arnold, jefe de los capellanes: 'La muerte del obispo Leonard ha sido un golpe terrible para todos nosotros.'"

LOS CAPELLANES SABEN MORIR

De la misma revista tomamos lo que sigue:

"Se hundía un transporte torpedeado. A bordo iban capellanes. Con la más absoluta abnegación, habiendo tirado los cintos de salvamentos a soldados que no los tenían, cuatro capellanes—C. P. Poling, Iglesia Holandesa Reformada; G. L. Fox, metodista; A. D. Goode, judío, y J. P. Washington, católico—se quedaron de pie en la cubierta del buque, cogidos de las manos, orando al Dios que ellos servían por la seguridad de los hombres que se tiraban al agua. **Tres religiones—un Dios.**"

Los capellanes protestantes saben morir valientemente como los de cualquiera otra religión.

BAJO EL LATIGO NAZI

La siguiente y casi increíble narración aparece en el último número de "World Dominion", de Londres, quien a su vez la transcribe de "International Hebrew Alliance":

"El Dr. ..... fué echado en un carro de cargar ganado,—un carro oscuro, sucio y hediondo—donde otros judíos habían sido amontonados en el suelo. Al final de un viaje de media hora, llegaron a un edificio sucio y frío, lleno de estiércol de hombres y animales. La hediondez era indescriptible. Más de 600 estaban ya en el edificio, aunque normalmente había sitio para sólo la mitad. Las miserables víctimas, jóvenes y viejos, enfermos y saludables, entre las edades de 17 y 70 años, gemían y sollozaban de acuerdo con su edad y condición. Era imposible para uno moverse sin tropezar con los cuerpos que yacían en el suelo. Algunos habían perdido el juicio y deliraban.

"De momento se encendieron las luces de todo el edificio, y las víctimas fueron ordenadas a "formar." A muchos que no pudieron hacer fila se les castigó con látigos de montar, las extreminades de los cuales habían sido sumergidas en agua salada. Algunos no pudieron hacer el ejercicio, y fueron afoeteados sin misericordia hasta la muerte. Otros suplicaron se les castigase más a fin de morir cuanto antes. La próxima orden fué que cada uno escupiera en la cara de su compañero. Luego se hizo a todos correr, cayendo muchos al suelo o sumbiendo a causa del esfuerzo realizado. "Todos los judíos deben embadurnarse con su propio excremento", fué la orden siguiente. Otra vez cayó el látigo sobre los pobres judíos con tal ferocidad, que muchos se vieron obligados a cumplir tan indigna orden. "Como ustedes, perros judíos, no hacen ejercicio propiamente, debo ordenarles una tarea que los señalará para siempre", gritó el comandante. "Estamos haciendo historia alemana."

"A través de esta horrible prueba, el Dr. ..... estuvo orando constantemente a fin de soportarla, poder amar y perdonar, y nunca perdió la conciencia de la presencia de Cristo. A su llegada a Inglaterra, fué bautizado como creyente cristiano."

NO QUIEREN ANUNCIOS DE LICORES

De "Religious Telescope" traducimos:

"En una reciente reunión de los accionistas de la importante revista americana "The Saturday Evening Post," se decidió por gran mayoría que no se publicarían anuncios de cerveza, vinos o licores."

LIBERTAD DE CULTOS

En la isla de Sicilia, ocupada recientemente por los ejércitos aliados, ha sido proclamada la más completa libertad de cultos. ¿Cómo le caerá esto al Vaticano?

PUERTO RICO EVANGELICO

Afiliado a la Asociación de Iglesias Evangélicas de Puerto Rico

Organo Oficial en Puerto Rico de las iglesias Bautistas, Discípulos de Cristo, Evangélica Unida de Puerto Rico, Metodista y Presbiteriana

Director: M. E. Martínez.
Administrador: Moisés Castillo.

Editor: "Puerto Rico Evangélico, Inc."

Precio de suscripción. Pago Adelantado:

Dentro de la Unión Postal, $1.00 al año
En los demás países..... $1.50 al año

Entered as second-class matter July 10, 1912, at the office at Ponce, P. R., under the act of March 8, 1879. Acceptance for mailing at the special rate of postage provided for in section 1108. Act of october 8, 1917.

Toda la correspondencia que tenga relación con la administración debe ser dirigida al Administrador, y la que se refiera a la Dirección, se enviará al Director, apartado 1707, Ponce, Puerto Rico.

Puerto Rico Evangélico

QUINCENARIO DE RELIGION, EDUCACION Y SOCIOLOGIA

"He sido puesto para la defensa del Evangelio." Filipenses 1:17

Año XXXIII. Ponce, P. R., Septiembre 10 de 1943 Número 5.

DEL MOMENTO QUE PASA

EDITORIAL

El Problema Escolar

HEMOS seguido con sumo interés la marcha de los acontecimientos en relación con el problema del maestro y del alumno. Mucho se ha dicho en relación con la cuestión de cuál de los dos es más importante—si el maestro que enseña, o si el alumno que aprende. Ambos bandos tienen sus partidarios, pero los que abogan porque se afronte el problema como uno solo por entender que los dos están vinculados en una gran causa, tienen, a nuestro juicio, la razón mayor.

En un país como el nuestro, donde se proclama la democracia a los cuatro vientos y donde sin duda todos estamos interesados en mantener y aún en adelantar nuestro **standard** de cultura, el problema del niño sin oportunidades para educarse es algo serio a que hay que atender de todos modos. No es posible permitir que la educación se limite a unos pocos, porque ello traería serias dificultades en nuestra vida económica y constituiría una amenaza a nuestras mejores normas de conducta y moralidad.

Por otro lado, el encargado de llevar a cabo la obra del desarrollo mental y físico del niño, ya que dedica su vida a un trabajo que impone grandes disciplinas y penalidades, no debe estar catalogado en la lista de los mal pagados y a veces mejor esquilmados. No vemos por qué un maestro esté condenado a recibir una retribución inadecuada por sus duras labores, cuando hay miles de empleados del Gobierno que reciben miles de dólares al año por darse todos los días un simple paseíto a la oficina. No; el maestro, y especialmente en este tiempo en que la vida nos aprieta por todos lados, debe recibir el sueldo que le permita vivir decentemente y dar al alumno ejemplo de libertad en materia y espíritu, libre de las preocupaciones económicas que turban la mente y roban la tranquilidad y alegría de la vida.

Las medidas que se han ofrecido para atacar estos males que, repetimos, constituyen un solo problema, al parecer no han sido satisfactorias hasta el presente. Es curioso observar la negativa que hasta la fecha se ha dado a una reunión de la Legislatura para afrontar la situación, y periódicos como "El Mundo" ven en ello algo así como el fantasma político que, para nuestro mal, en todo se mete. Ignoramos porqué los que forman el Gobierno han tratado de salirse por la tangente en este respecto, pero los que mueven la olla deben saber lo que hay dentro de ella.

Las ofertas ridículas que se han hecho a los maestros en lo que respecta al aumento de sueldo, han recibido de todos las más acerbas protestas, y el número de firmas de maestros y simpatizadores de su causa que aparecen en nuestros diarios va en aumento. Acaba de celebrarse en la Escuela Superior Central de Santurce una magna asamblea de la Asociación de Maestros de Puerto Rico, y según la información que tenemos a la mano, se ha acordado: solicitar una sesión legislativa para estudiar todo el problema, y declararse en huelga sin término fijo si la Legislatura no se ha reunido para el 11 de Septiembre.

La situación es grave; grave para el maestro y grave para el niño. El Gobierno de Puerto Rico no puede pasar por alto la tremenda seriedad del momento. En nombre de nuestros maestros y nuestros hijos, a quienes amamos de todo corazón, demandamos que se haga justicia en ambos casos,

tal como debe entenderse la justicia en el momento actual en que vivimos.

El Mensaje de su Santidad

El discurso sensacional que se esperaba radiado a través de la Estación del Vaticano por su Santidad, el jefe supremo de la Iglesia Católica Romana, fué una verdadera desilución. Tanta importancia se dió a este mensaje, que se dijo que Churchill no hablaría hasta después de oír al Vaticano. Había honda expectación en las capitales del mundo; todos creían llegada la ocasión de la capitulación de la desangrada Italia. Llegó la hora, y el Papa dijo probablemente lo que **pudo** decir, o lo que le **dejaron** decir. Los primeros desilusionados fueron los mismos italianos, quienes han estado desde hace tiempo clamando por una paz inmediata. El discurso dejó las cosas donde estaban.

Su Santidad no hizo otra cosa que proclamar la necesidad de la paz, paz que todos anhelamos muy sinceramente. Pidió para Italia una paz justa y honrosa. ¿Pero qué significa eso de una **paz justa y honrosa?** ¿Quiénes tienen derecho a pedir justicia y honra? ¿Los que desatan una guerra injusta y deshonrosa, o los que son víctimas de la agresión injustificada? ¿Los que hieren por la espalda al que está maniatado o carece de fuerzas para defenderse, o los que son blanco de la ambición y de la crueldad? ¿Es justicia el que se absuelva al culpable, y al que recibe el agravio se despache con las manos vacías?

Entendemos que esa paz justa y honrosa, que abarcará tanto a culpables como a inocentes, a agresores como a agredidos, no se dictará en Roma ni en Berlín; esa paz la dictarán los aliados donde, cuando y como mejor convenga a la causa de la libertad, la decencia y el orden del mundo.

¿Stalin y la Iglesia Rusa se Reconcilian?

La última palpitante noticia en asuntos religiosos nos viene de Rusia, donde, según se informa, los altos dignatarios de la Iglesia Rusa visitaron a Stalin y Molotov con el fin de expresarles su deseo de constituir de nuevo la Iglesia como en otros tiempos. Se dice que la noticia se anunció prominentemente en la prensa rusa, y que el primer jefe de la nación mostró simpatías por la idea.

Prensa Unida comenta así el acontecimiento: "La institución del nuevo Santo Sínodo ruso indica que, dentro de las fórmulas de gobierno de la Unión Soviética, vuelve de nuevo a existir la misma organización de la Iglesia que existía antes de la revolución, lo cual constituye un paso muy significativo en el restablecimiento de la Iglesia rusa a sus viejos derechos y privilegios."

Esto quiere decir sencillamente que la religión en Rusia no ha muerto, y que al fin volverá a ocupar su puesto en la vida social del pueblo ruso, aunque posiblemente no como antes sino con nuevo vigor y poder.

Ultima Hora

Cuando acabábamos de escribir lo anterior, la radio dió la información de que Italia se rendía a los Aliados sin condiciones, tal como se le había pedido.

Es natural que en una guerra como ésta, en que los campos y las ideologías están bien definidas, no hay lugar para pedir rendición con honores y justicia, sino simplemente entregarse en manos de los Aliados, confiados en su piedad y misericordia.

Es cosa segura que las naciones que en todo el tiempo han peleado por la verdad y la justicia, en la hora de arreglar cuentas no harán otra cosa que poner las cosas en su sitio, olvidando probablemente muchas injurias y ofensas.

Italia, por tanto, puede confiar en la justicia y en la misericordia de los Aliados.

¡EL DR. B. R. CAMPBELL HA MUERTO!

El lunes 30 de agosto, a las 10:15 de la mañana, falleció en el Hospital Presbiteriano de Santurce el Dr. B. R. Campbell, superintendente de la Iglesia Metodista en Puerto Rico.

Conocimos al amigo ido desde su llegada a la isla, procedente, si no nos equivocamos, del campo misionero de México, y en seguida simpatizamos con él por su trato afable, su paciencia a toda prueba y su habilidad para abordar problemas. Fué un hombre de Dios, en todo el sentido humano de la palabra, y creemos que su partida, aunque beneficia al Cielo, deja un vacío muy grande en la tierra.

Mediante estas líneas expresamos nuestra condolencia a la afligida esposa e hijos, a los compañeros metodistas, y a la Misión en el Norte por la desaparición del que en vida se llamó nuestro querido hermano Dr. B. R. Campbell.

La Grandeza de lo Pequeño

Por Rogelio Archilla

Refiriéndose a la "Historia de Inglaterra" por Tomás Babington Macaulay, alguien ha dicho: "La obra de Macaulay es muy voluminosa, pero nada luminosa." La crítica a Macaulay puede ser caprichosa o sincera; falsa o verdadera; justa o injusta, sin embargo, en el fondo, en su aplicación general, encierra una gran verdad. Esa verdad es la siguiente: No todo lo voluminoso es luminoso, lo que equivale a decir que no todo lo grande es realmente grande, importante y duradero.

Lo grande puede ser luminoso y lo pequeño tenebroso, sin embargo, siempre existe la grandeza de lo pequeño, pues en las diferentes manifestaciones de la vida, en cuanto al bien o al mal se refiere, lo pequeño no es la antítesis sino la fuente de lo grande. La luz es la antítesis de las tinieblas, lo dulce es la antítesis de lo amargo, pero lo pequeño no es antítesis, es fuente, la fuente de lo grande. Muchos hombres superficiales en su manera de pensar y sentir, despreocúpanse de las cosas pequeñas y fijan su atención en el bulto, en la apariencia de las cosas, cayendo así muchas veces en lamentables errores y desaciertos cuyas consecuencias siempre son tristes y algunas veces funestas. Los problemas y dificultades nunca cesarán en el mundo, pero seguramente podrían aminorarse mediante la observación de las cosas en su origen, cuando aún son pequeñas, y la aplicación de principios inteligentes y sensatos conducentes a eliminar, hasta donde sea humanamente posible, lo nocivo y perjudicial, y encauzar lo bueno, lo noble y lo bello.

Lo pequeño es la fuente de lo grande en el sentido físico y en el sentido moral; lo es también científica y espiritualmente. En cuanto a lo físico, ¿qué observamos? Observamos que una pequeña piedra puede producir el descarrilamiento de un tren; que una pequeña obstrucción en la cañería puede privar a toda una comunidad de agua; que una insignificante vela puede ser, como muchas veces ha sido, el principio de un voraz incendio; que el hombre está potencialmente en el niño que se agita en las entrañas de la madre; que la pequeña semilla encierra al copudo y corpulento árbol; que las altas y abultadas montañas están integradas por partículas de rocas; que la inmensa playa está compuesta de granitos de arena, y el undísono, anchuroso y profundo mar, de gotas de agua.

En la esfera moral observamos la misma cosa. El primer cigarrillo puede ser el principio del consuetudinario fumador; la primera copa el principio del borracho abúlico, derrochador y desprestigiado; la primera visita del inocente e inexperto joven a la casa de prostitución, el principio de una vida relajada, desenfrenada y bochornosa; la primera mentira, el principio del mentiroso indiferente, irresponsable, malicioso y vulgar; la palabra indecente e indecorosa, el principio del difamador y calumniador, del vocabulario cavernario y obsceno; en fin, un desliz moral, un sentimiento perverso, un pecado guardado secretamente, al cual no se le aplica un remedio inmediato, puede ser el principio de una vida de sinsabores y tragedias, de abyección. Por otro lado, una sencilla inclinación a esta o aquella profesión, carrera o actividad, puede ser el principio de un gran médico, de un prestigiado científico, de un distinguido estadista o de un destacado hombre de negocios; el amor al estudio, bien dirigido, puede producir al exquisito orador, al profundo escritor o al filósofo sutil y escudriñador; una buena acción, por pequeña que sea, puede ser el

Rdo. B. R. Campbell y Esposa

A los sesenta y cuatro años de edad el Rdo. Campbell rinde la jornada de una vida útil, cariñosa y fiel. Dios le ha llamado a recibir la corona de la vida y el descanso a que tenía derecho por haber trabajado duro y honradamente en su Viña.

principio de una vida altruísta; un acto patriótico el principio de un gran patriota, de un gran prócer, y así sucesivamente.

En el campo científico descubrimos que un gran número de enfermedades serias tienen como causas a seres microscópicos o microorganismos. Estos mocroorganismos han sido calificados por el doctor Pedro Luis Napoleón Chernoviz como "infinitamente pequeños", lo que implica que están fuera del alcance del ojo humano y, por consiguiente, hay que observarlos y estudiarlos con el ojo mecánico o científico, es decir, con el microscopio. A estas enfermedades producidas por microorganismos las llama el profesor Edward Mellanby, distinguido científico inglés, "enfermedades microbianas", y como ejemplos menciona la difteria, la fiebre cerebro-espinal, el sarampión y la escarlatina. La tuberculosis es una enfermedad microbiana. Se dice que el bacilo Koch, causante de esta enfermedad, mide: "1,5 a 3,5 micras de largo y 0,3 a 0,5 micras de ancho." Una micra equivale a la millonésima parte de un metro, lo cual nos dará una idea de las dimensiones infinitesimales de este bacilo. Este microbio "infinitamente pequeño", para usar la expresión del doctor Chernoviz, anteriormente citado, causa esa plaga llamada tuberculosis, enfermedad que ha demostrado ser un terrible azote a la Humanidad. Los trabajos microbiológicos de Luis Pasteur, Lord José Lister y Roberto Koch abrieron nuevos horizontes a la ciencia, y hoy, gracias a los esfuerzos de estos hombres, muchas enfermedades microbianas son radicalmente curadas y otras tantas evitadas. No solamente el cuerpo y los seres vivientes son atacados por agentes y causas pequeñas; pues hay insectos que destruyen maderas, sembrados y plantaciones totalmente, constituyéndose así en emisarios de la destrucción y el hambre. Sí, científicamente lo pequeño es la fuente de lo grande, pues como ya se ha dicho, un gran número de enfermedades serias son efectos de causas "infinitamente pequeñas", y la destrucción de maderas, sembrados y plantaciones, que son fuente de riqueza y vida, tanto individual como nacionalmente, se debe a insectos, seres que bajo ningún concepto pueden catalogarse con los seres pequeños de la creación.

El hombre tiene alma y de ahí que sea susceptible de desarrollo espiritual. El niño tiene potencialidades y recursos físicos inherentes que le permiten desarrollarse físicamente en un hombre normal, cuando el ambiente y las condiciones le son favorables. Así también tiene potencialidades espirituales que le permiten desarrollarse espiritualmente cuando el ambiente le es propicio. La primera oración del niño, dicha inocente y cándidamente en el regazo materno, puede ser el principio de una vida de profundas raigambres espirituales; de una vida virtuosa y de consagración a Dios y a la Humanidad, en las diferentes esferas de acción en que ésta se manifieste y desarrolle. "El que es fiel en lo muy poco, también en lo más es fiel; y el que en lo muy poco es injusto, también en lo más es injusto," dijo Jesucristo. Estas palabras son inconfundibles, tienen que ver con el aspecto moral y espiritual de la fidelidad y de la infidelidad o injusticia, y demuestran claramente la incuestionable veracidad de nuestra tesis: La grandeza de lo pequeño. No hemos afirmado que todo niño que se levanta en un mal ambiente será necesariamente un mal ciudadano cuando llegue a hombre, ni que el que se desarrolla en un buen ámbiente será necesariamente un hombre virtuoso, sencillamente hemos hablado de las posibilidades que tiene el primero de ser liviano y corrompido en su vida y de las posibilidades que tiene el segundo de ser serio y virtuoso. Como firmes y sinceros creyentes en Cristo, creemos que por encima de todo está la gracia de Dios. (Continuará.)

ATENCION, CORRESPONSALES

Debido a que las noticias que recibimos son muchas y algunas muy largas, avisamos a nuestros corresponsales que de aquí en adelante publicaremos solamente las noticias que no pasen de una hoja de papel corriente en maquinilla escrita por un solo lado y a doble espacio. A esto nos obliga la limitación del espacio.

Queremos ser justos con todos.

Roma: ¡he Ahí el Enemigo!

Por Vicente Mendoza

A todos los que tienen ojos para ver, es bastante claro que la Iglesia Romana está sumamente activa como nunca, tal parece ser el propósito de sus dirigentes, lo mismo que durante la Guerra Mundial I, quieren sacar del fuego la castaña, como quiera que sea, con propias manos o ajenas, resultando al fin la única institución verdaderamente gananciosa. Así el Romanismo está desarrollando en el mundo, en México y en general en toda la América Latina, los tentáculos que tiene a su disposición, ¿para extender el Reino de Cristo? ¿para envolver al mundo en una ola reparadora de vida espiritual? ¿para glorificar a Dios con una humanidad redimida? NO, sino para engrandecer su sistema, para fortalecerse como potencia política, ganando prestigio y poder para hablar y obrar con autoridad como lo hizo durante los siglos pasados. De paso, el Papa, en sus cele-

bradas declaraciones, habla jeremíacamente de los sufrimientos ocasionados por la guerra, del dolor que dice le causa ver a sus pobres hijos, agobiados por las crueldades de la guerra, y habla y se deshace jurando el amor que siente por los pueblos de la tierra, pero esto nada más de pasadita; lo que le importa es que se dé lugar a Roma en los concilios políticos del mundo y que de la guerra salga ella triunfante como en la guerra anterior, y tan limpia, remozada y fuerte como sea posible. Roma nunca da un paso de balde, ni habla ni predica sin finalidades políticas ventajosas para ella como sistema. Es la glorificación, el prestigio y el poder de la Iglesia lo que le importa al Papado, no el bienestar espiritual de los pueblos sobre los cuales ejerce su dominio, la regeneración de los perdidos, y la paz y el gozo de las almas en Cristo Jesús.

Solamente unos dos o tres datos presentamos para confirmarnos en el concepto que tenemos de la conducta de Roma en cuanto a ese amor de que tanta alharaca hace por los sufrimientos de las víctimas de la guerra: ¿qué hizo durante la dolorosa guerra civil en España? Bendecir las armas de Franco, el nazi español. Allí no le dolieron los sufrimientos del pueblo ni la destrucción de villas y ciudades por los bombarderos alemanes e italianos a quienes nada había hecho el pueblo español. Lo que le importó a Roma fué el triunfo de "sus huestes"; por eso apoyó y bendijo a Franco, y éste humildemente fué a postrarse y a rendir su espada tinta en sangre de sus hermanos, a los pies de la Virgen del Pilar. Y actualmente, ¿qué hace en favor de miles y miles de prisioneros republicanos que aún retiene Franco en las mazmorras de España, sujetos a juicio y después a cinco balas de rifle?

¿Qué hizo en el caso de la matanza y la destrucción impía llevada a cabo en el infeliz pueblo abisinio, en el cual los aviadores ítalos consumieron todas sus bombas cebándose en los pobres y harapientos negros del país del Negus? ¿Hubo misericordia para ellos? NO; se trataba de una guerra de conquista de Italia y era un deber patriótico apoyarla. Se buscaba una victoria para la Iglesia: todos los misioneros serían expulsados por el conquistador italiano y la Iglesia de Roma, restaurada a todo su poder como ama y señora de un país cristiano de abolengo y campo actual para todas las misiones protestantes que habían venido trabajado para la elevación y la cultura del pueblo de antigüedad bíblica.

Lo mismo ahora, tiene pacto con el Japón, un pacto político por el cual cuando éste está disponiendo,—o ha dispuesto ya del destino de los misioneros y del pueblo protestante,—ella queda fuera del corte y se apresta a sus conquistas políticas en la China dominada y en las otras regiones conquistadas por el inclemente poder militar de los nipones.

Y en la América Latina, ¡qué campaña tan formidable ha hecho para inducir al Gobierno americano a que retire a todos los misioneros americanos de los varios países en donde hace años se sostiene la obra misionera evangélica! Y todo con un argumento especioso y ridículo: para que no se afecte la política del Buen Vecino. Pero el tiro le ha estado saliendo por la culata; la campaña no ha producido fruto alguno, y además, de todas partes han surgido las respuestas condenando esta campaña y presentando de cuerpo entero la obra benéfica que ha llevado a cabo el protestantismo en todos los países del sur, de manera que Roma se queda con un palmo de narices ya que su intriga política no le está dando resultado, no obstante las influencias de que disfruta en los mismos círculos políticos de la Casa Blanca en donde a Roma se le trata con guante blanco debido al alto espíritu de tolerancia que reina en la democracia del país del norte y del cual Roma astutamente siempre se aprovecha para sus fines particulares.

Nada, que si Mussolini, el dictador clownesco, soñó en mala hora para él en la restauración del Imperio Romano a cuya cabeza se sentaría como un César coronado, la Iglesia Papal soñó, sintonizándose con él, en restaurar su imperio sobre las conciencias, y sigue trabajando por tal restauración: el Santo Imperio Católico Romano. No el imperio de Cristo, no la gloria de una humanidad redimida, no la salvación de las almas cada día más urgente, sino la gloria, el prestigio y el poder de un cuerpo político-religioso llamado Iglesia Romana; no la Iglesia creada por Jesucristo y sostenida por Pablo y sus consiervos, sino la constituída por los obispos ambiciosos de Roma, sedientos de poder político, envanecidos de aparente prestación, de autoridad e influencia.

De todos modos, si Dios ha permitido el goce de un poder y de un prestigio inmensos a Roma, éstos han sido destinados por Dios para la conversión del mundo, para la regeneración de las almas, para instituir el Reino de Dios en la tierra y no el del Papa ni el de la institución que en mala hora cayó en las manos de Constantino, y en la marcha de los siglos fué agasajada con una humillación miserable por Carlomagno.

Cuando éramos mozos, nos gozábamos en exclamar con la frase histórica de Gambetta: "El clericalismo: ¡he ahí el enemigo!" Hoy han disminuído nuestros pujos oratorios, pero de nuevo nos sentimos listos a gritar ante el peligro en que se hallan los destinos del mundo y de la América Latina con especialidad: **"Roma: ¡he ahí nuestro eterno enemigo!"**

México, D. F.

MISCELANEAS

COMENTARIOS

sobre la Asamblea de la Iglesia Presbiteriana de los Estados Unidos de América, reunida en la ciudad de Detroit, Michigan, mayo 26 a junio 2 de 1943.

Realicé el viaje en uno de los aviones de la Pan American Airways Co. Ibamos como veintidós pasajeros. Yo trabé amistad con un comerciante de San Juan llamado José María Infanzón, y otro de Río Piedras de apellido Vega; los tres íbamos rumbo a Nueva York, y nos encontramos por casualidad en el aereopuerto. Doy gracias a Dios por tan excelentes compañeros, los que me colmaron de atenciones.

Conseguir pasaje no fué cosa fácil, pero vencí las dificultades mil con mi templada voluntad y mi recio optimismo.

Me quedé en Washington cuando iba para saludar a algunos compañeros capellanes que visité en su oficina. Estos me colmaron de atenciones. Me creyeron joven, pero cuando le dije que tenía 48, se asombraron. La milicia es para los jóvenes, de lo que me alegro. Nuestro buen amigo, el capellán Madox, está bien en su puesto aquí en los Estados Unidos. Muchos le recordamos con cariño. Yo quise verlo, pero no pude aunque ví a otros amigos allí. De Washington salí para Detroit, pero fuí antes a darle un saludo al Hon. Bolívar Pagán, el Comisionado Residente de Puerto Rico, quien dicho sea de paso recibe muy bien y trata mejor a los puertorriqueños que pasan por su oficina. Aparte de su filiación política, porque este es puesto político, es un excelente comisionado, atento, cortés, bien informado de todo. No puedo decir otra cosa.

Llegué a Detroit el sábado por la mañana, después de un viaje retardado por la cuestión de la guerra. En el tren que yo iba había soldados de todas partes; regresaban de Africa, de Inglaterra, de Oriente, todos contando chistes y, sobre todo, muy alegres; para ellos la guerra es un deporte. Lamento que no me dejaron dormir con su trajín y fiesta.

Fuí a ver al Dr. Vance, y éste me informó que la Asamblea comenzaría el miércoles en vez del martes, y me quedé andando por la ciudad. El domingo fuí a visitar la iglesia "Highland Park" Presbiteriana, que me sostuvo por más de diez años. Fué una gran fiesta. Todos querían llevarme a su casa a almorzar. Una pareja que tiene sus dos hijos en el ejército, me llevó a almorzar a un lugar muy bello a diez millas de la ciudad.

Por la noche prediqué en la misma iglesia. Lo hice por la mañana brevemente. En esta iglesia hablé diez veces a todas sus sociedades de damas, que son seis; a la clase de caballeros, a los jóvenes. Fué un maratón de actividad. En poco me desencolan estos buenos hermanos.

Llegamos al sitio de la Asamblea que se reunió en el Templo Masónico de Detroit, lo más grande y acabado que hay en masonería en el mundo entero. Los masones de Puerto Rico que hemos trabajado en logias con velitas y llenos de calor hasta la sofocación, debieran visitar a esta catedral de la masonería americana.

El servicio preliminar estuvo impresionante, estupendo. Fué preparado por la Sección de Evangelismo de nuestra iglesia. Fueron momentos de inspiración y de una visión extraordinaria de nuestro campo misionero. Nos habló el Dr. Cockerburn, moderador de la Iglesia Presbiteriana Escocesa, enviado especial de su Majestad el rey de Inglaterra. Los escoceses nacen predicadores. Está en ellos. Nos impresionó maravillosamente su mensaje.

Antonio Pagán.

(Continuará.)

CUADRAGESIMOTERCER

Aniversario de la Iglesia Bautista de Caguas

Con fervor religioso y entusiasmo cristiano celebró la Iglesia Bautista de Caguas su cuadragésimotercer aniversario. Las actividades desarrolladas se iniciaron el viernes, día 30 de julio, con un espléndido servicio a cargo de la Unión Bautista de Jóvenes. El templo se vió invadido por una gran concurrencia casi toda ella de jóvenes y señoritas. Habló a la juventud el Rdo. Gildo Sánchez, presidente del Congreso de la Juventud Evangélica de Puerto Rico y pastor de la Iglesia Metodista de Río Piedras. Su mensaje, inspirador y conceptuoso, mantuvo la concurrencia en atención constante.

Es tradicional en los aniversarios de la Iglesia Bautista de Caguas celebrar un servicio al aire libre un día de la semana anterior al día de aniversario. El sitio escogido para esta ocasión fué a las márgenes del Río Turabo. En el ambiente de paz y comunión con el Cristo amante de la naturaleza tuvimos una tarde de inspiración. La palabra amena y cordial del Rdo. Narciso Casillas, pastor de la Iglesia Bautista de Aguas Buenas, nos trajo un mensaje de aliento cristiano.

El domingo por la mañana celebramos una escuela bíblica regocijada, espiritual y concurrida. Cubrimos todos nuestros blancos para el día; 625 de asistencia, con una ofrenda de $35 y un total de 300 biblias y nuevos testamentos.

En el servicio de la noche la iglesia se congregó para participar de la Sagrada Comunión. En ella ofició el Rdo. Francisco Colón Brunet, consagrado pastor de la Iglesia Bautista de Río Piedras. Este servicio revistió gran solemnidad y recogimiento. Los cantos del coro, la cruz luminoso y las exhortaciones del pastor oficiante imprimieron a este servicio un hondo sentido espiritual.

El lunes fué el Día de la Iglesia. Por la noche las diversas organizaciones ofrendaron a la iglesia presentes de gran valor. Una nota muy simpática de este servicio la constituyeron el testimonio del hermano Miguel Claudio, quien en forma pintoresca y sincera narró el origen de su regalo a la iglesia: dos magníficos escaños de caoba y una estucha eléctrica.

Nos acompañaron en esta ocasión el Rdo. Aaron F. Webber, nuestro Misionero General, y el Dr. Angel M. Melgar, catedrático del Seminario Evangélico de Río Piedras. El. Dr. Melgar trajo un edificante mensaje a la iglesia y se distinguió por la claridad del pensamiento, el sentido poético y la sinceridad cristiana. Fué un sermón luminoso el suyo.

La noche de nuestro aniversario, martes día 13, constituyó una ocasión de gala. El templo estaba desbordante de una concurrencia que expresaba el júbilo en sus rostros. Hubo nutridas representaciones de las iglesias vecinas y organizaciones cívicas y fraternales de la ciudad. La Logia Masónica envió una nutrida representación, mientras que la Logia Odfélica y la Cámara de Ruth concurrieron casi en su totalidad.

El Sr. Rafael Rodríguez, presidente de la Convención de Iglesias Bautistas de Puerto Rico y prominente

líder laico de la obra bautista en nuestra isla, predicó uno de los más elocuentes y edificantes sermones que jamás hayamos oído desde nuestro púlpito.

Nos acompañó también esa noche el Sr. Tomás Rosario Ramos, pastor anterior de esta iglesia, y hoy Superintendente de Escuelas del Distrito de Corozal, y su joven esposa, la Sra. Blanca de Rosario Ramos.

Nuestro aniversario tuvo como nota característica la participación de los laicos de la iglesia. La enfermedad de nuestro muy amado pastor hizo sentir más responsables a los hermanos de la iglesia, muy especialmente al Comité de Aniversario y a nuestra activa y consagrada misionera, quienes hicieron los planes para nuestro festival religioso. Fué una fiesta espiritual en que se dió gracias por la labor realizada y las bondades eternas del Señor en quien confiamos.

David Cruz.

SERVICIO DE ORDENACION

El día 6 de junio de 1943, a las 8 de la noche, se llevó a cabo en el templo de la Primera Iglesia Bautista de Habla Española de Nueva York, el acto de ordenación al ministerio bautista del Dr. Angel Manuel Mergal, graduado recientemente en el Seminario Unión con el título de Maestro en Sagrada Teología y en la Universidad de Colombia con el título de Doctor en Filosofía y Letras.

El candidato había sido previamente examinado por el Concilio de Ordenaciones de la "Southern New York Baptist Association", actuando como Presidente el Rdo. Herbert W. Hansen, y como Secretario el Rdo. Phillip C. Hughey. El examen se llevó a cabo en la "Madison Avenue Baptist Church" el día 24 de mayo a las dos de la tarde, a petición de la "Riverside Baptist Church," de la cual era miembro temporalmente el Dr. Mergal.

Luego del servicio devocional introductorio, el Rdo. H. Cotto Reyes leyó el informe del Comité de Ordenación; el Rdo. C. S. Detweiler. D. D., predicó el sermón; el Rdo. Paul Louis Buffa, Ph. D., D. D. pastor de la Iglesia Bautista Italiana San Juan Bautista, hizo la oración de ordenación; el Rdo. Raphael Mingioli, pastor de la Iglesia Bautista Italiana de la Segunda Avenida, dió los cargos al nuevo ministro; el Rdo. Renato G. Alden, Ph.D., pastor de la "Judson Memorial Baptist Church," hizo la entrega de la Biblia; el Rdo. Guillermo Cotto Thorner dió la bienvenida al ministerio y el Rdo. H. Cotto Reyes entregó el certificado de ordenación. El coro de la iglesia cantó dos bellas selecciones. El servicio terminó con el himno "Conmigo sé", cantado por la congregación, y la bendición por el Rdo. Angel Manuel Mergal.

Fué un acto profundamente espiritual. La oración de consagración fué hecha en italiano, con tal unción del Espíritu Santo y tan piadosa expresión espiritual, que la congregación, conmovida, seguía y entendendía los pensamientos del profeta de Dios pidiendo para su compañero la gloria de un ministerio triunfante bajo el manto de la divina gracia. El Rdo. Mingioli hizo su discurso en inglés, una verdadera joya de teología pastoral, caldeada en la expresión tierna y la simpatía cordial del compañero entusiasta y leal.

La ordenación del Dr. Mergal se llevó a cabo ante una numerosa congregación compuesta no sólo por los miembros y amigos de la iglesia, sino también por ministros y hermanos de otras congregaciones españolas de la ciudad. Durante su estadía en Nueva York el Dr. Mergal representó alto y dignamente a Puerto Rico y a la obra evangélica puertorriqueña. Predicó en la mayor parte de las iglesias evangélicas de habla española en esta ciudad y en muchas iglesias americanas en Nueva York y en otros estados; mantuvo las mejores relaciones de confraternidad y cooperación con sus compañeros y amigos; enseñó español en el City College de la Ciudad de Nueva York, y dejó muy bien colocado el prestigio de la espiritualidad e intelectualidad de la juventud evangélica puertorriqueña.

Nos regocijamos por haber tenido el privilegio de conocer a este amado hermano más de cerca, y de haber podido apreciar mejor los grandes valores que hay en él. Esperamos que su ministerio en Puerto Rico ha de ser una gran bendición para la obra en la islita inolvidable.

H. Cotto Reyes.
New York City.

SEPTIMO INSTITUTO
de la Unión de Sociedades Bautistas de Jóvenes del Distrito Norte

Celebrado en el templo Bautista de Puerta de Tierra, Domingo 20 de junio de 1943.

En la tarde de este día la Iglesia Bautista de Puerta de Tierra se vió invadida por las joviales sociedades que componen el distrito Norte.

Caras alegres, interés, compañerismo, hermandad, manos que se estrechan, saludos sinceros, en fin, todo ello dejaba ver que nos íbamos a reunir para celebrar nuestro instituto.

Había representaciones de todas las sociedades de nuestro distrito. Tres amados obreros nos dispensaron atenta visita, el Rdo. Angel Acevedo, la buena y sincera Laura Fish, y nuestro misionero general, Rdo. F. Webber. Había además un representante del distrito del Norte y un joven del distrito del Sur.

Bajo el tema general "Progresando," fueron presentados tópicos muy interesantes. "El Problema de Asistencia y Programas en nuestras sociedades," fué el tema que en mesa redonda se discutió bajo la hábil dirección del joven Gerardo Dávila Bloise. Hubo una sorpresa que no esperábamos; el buen coro de la iglesia local por espacio de media hora nos deleitó con bellas e inspiradoras selecciones.

Pasamos luego a la reunión de negocios. Se eligió la nueva directiva, quedando integrada por los siguientes jóvenes: Presidente, Daniel Rodríguez de Río Piedras; vicepresidente, Juan Silén de Santurce; secretario, Juan Carlos Arroyo de San Juan, y tesorera, Esther Elsie Maldonado de San Antón, Carolina.

Se eligió al joven Félix Cintrón de Río Piedras para director-administrador de "Ebenezer," nuestro órgano oficial. Acordamos, además, celebrar nuestro próximo instituto en la iglesia de Barrio Obrero.

Con un inspirador servicio de consagración e instalación de la nueva directiva por la sociedad de Santurce, terminamos nuestro banquete espiritual, no sin antes ser espléndidamente obsequiados por la sociedad local.

¡Hasta volvernos a ver en Barrio Obrero!

Esther Elsie Maldonado.
Sec., Distrito Norte.

ASAMBLEA DE LA ASOCIACION
de Escuelas Bíblicas del Presbiterio de Puerto Rico

Con marcado entusiasmo y buena asistencia se celebró en Aguada la Asamblea de Escuelas Bíblicas del Presbiterio de Puerto Rico los días 25 y 26 de julio de 1943. El domingo 25 hubo demostraciones prácticas de las clases bíblicas en la escuela dominical de Aguada, y por la tarde en la escuela del barrio Espinal. Por la noche predicó el sermón sobre "El Hogar y la Escuela Bíblica" el joven Samuel J. Vélez, pastor ayudante de la iglesia Presbiteriana de Aguadilla.

El lunes 26 se llevaron a cabo las discusiones y negocios de la asamblea. De 36 escuelas bíblicas que forman la asociación hubo 26 representadas, con un total de 89 delegados. El Dr. Ismael Vélez, del Instituto Politécnico, dirigió con acierto la asamblea, parte importante de la cual fué

una reunión del Comité o Junta de Educación Cristiana de la Iglesia de Aguada delante de todos los delegados, cuyos métodos e ideas fueron luego discutidos en mesa redonda.

Del informe de tesorería se desprende que hay un balance en caja de $15.74. Las tres copas que se ofrecen como premio en el concurso de eficiencia, fueron ganadas por las siguientes escuelas: Primera clase, Mayagüez Marina; segunda clase, Aguada; tercera clase, Quebrada.

La escuela bíblica de Aguada, que competía en segunda clase, fué elevada a competir en primera clase; y la del Higuey, que estaba en primera, fué reclasificada en segunda clase a petición de ellos mismos.

Fué presentada una resolución para pedir de las estaciones de radio se haga lo posible para evitar los anuncios de licor inmediatamente después de los servicios evangélicos. La escuela bíblica de Aguada ofreció enviar a todas las escuelas bíblicas del Presbiterio información de cómo trabajaba su Junta de Educación Cristiana.

La próxima asamblea se celebrará en Lajas. Fué electa la siguiente mesa directiva para el año de 1943-1944:

José Aracelio Cardona, presidente, Aguadilla Higuey; Samuel J. Vélez, vicepresidente, Aguadilla Central; Esperanza R. de Torres, secretaria, Aguadilla Higuey; Ana Inés Braulio, tesorera, Mayagüez Marina; Eva Nilda Toro, corresponsal, Aguadilla Central; vocales: Ana María Reyes, San Juan; Demetrio Cartagena, Aguada; Blanca Rivera, Mayagüez Arriba; Carlos Vélez, San Germán.

El Rdo. J. L. Santiago Cabrera ofició en una espiritual ceremonia de consagración de la nueva directiva, con la cual se terminaron los trabajos de la Asamblea.

Eva Nilda Toro Fránquiz.
Sec. corresponsal.

DOÑA AMELIA JIMENEZ, VDA. DE OTERO, HA FALLECIDO

Después de penosa enfermedad, fué llamada al Señor esta noble y virtuosa señora, perteneciente a una distinguida familia puertorriqueña. En lo que a la obra evangélica concierne, esta familia tiene una página de verdadero significado misionero. En los comienzos del evangelio en Puerto Rico, el hogar y la hacienda de don Francisco Jiménez y doña Justina Otero se abrieron para recibir la Palabra, celebrándose grandes y edificantes servicios en La Pica de Orocovis. Consagrados misioneros y pastores llevaron hasta allí el mensaje salvador; se levantó una capilla, y tanto la famila como agregados y vecindario adoran a Dios. Se convierten algunos, entre ellos, don Paco Jiménez, hijo mayor de la casa, quien resultó más tarde uno de los más ilustres y consagrados pastores de la obra bautista en Puerto Rico, y a quien le cupo la gloria de ser el primer obrero bautista que murió en el servicio activo.

Al pasar los años, la familia Jiménez Otero cambió su residencia a Cidra, donde ejerció una poderosa influencia social y económica, ya que don Francisco era industrial activo y emprendedor. Allí continuaron las relaciones de íntima amistad con la Iglesia Evangélica.

Al enfermar gravemente doña Amelia, fué asistida espiritualmente por varios ministros, y al morir confesó plenamente a Cristo como su Salvador personal. Su cadáver fué trasladado desde Santurce hasta su hogar en Cidra, donde la iglesia, dirigida por su pastor, celebró un conmovedor servicio que confortó a familiares y allegados presentes.

El entierro fué un acto de verdadero reconocimiento y aprecio a esta familia, pues una nutrida concurrencia, representando todas las clases sociales y religiosas de San Juan, Santurce, Río Piedras, Caguas, Cayey y Cidra, acompañó el cadáver hasta el cementerio. Allí ofreció los oficios divinos, ayudado por el coro de la iglesia bautista local, el Rdo. A. Vega Lebrón, llenando el ambiente y los corazones de los allí presentes con la esperanza que a vida eterna conduce.

Sobreviven a la hermana doña Amelia, sus amados hijos Andrecito y Angelita Otero. Reciban ellos, como nuestra hermana doña Justina, toda la familia y relacionados, nuestra más sincera y profunda consolación en estos momentos de hondo dolor.

C. I. B.

COMPLACIENDO AL SR. HARRY H. SMITH

Hace algún tiempo, al escribir una Carta Abierta en la página 2 de esta revista, dijimos que en Puerto Rico hay una Asociación de Iglesias Evangélicas que coopera de diversos modos con el fin de ganar a Puerto Rico para Cristo. Dijimos, además, que era cosa corriente ver a los hermanos de distintas iglesias reunirse para tomar la comunión, turnarse los púlpitos, etc. Al mencionar las iglesias que componían la Asociación, incluímos a la Iglesia Luterana por ser ésta parte integrante de esta familia de Iglesias Evangélicas.

El señor Harry H. Smith, de Brownsville, Texas, celoso de sus principios sectarios, protestó de nuestra Carta diciendo que tal cosa no era verdad, puesto que los luteranos nunca acostumbraban a juntarse con nadie en estas actividades.

Nuestra cita fué puramente accidental, teniendo en cuenta solamente a la mayoría, y cuando escribimos no lo hicimos con el fin de molestar o perjudicar a ningún principio en particular. Solamente queríamos enfatizar el hecho de la cooperación entre las iglesias, y en esta cooperación la Iglesia Luterana en Puerto Rico rinde labor meritoria que todos reconocemos como muy efectiva y valiosa.

Al principio no dijimos nada más sobre el particular por parecernos que no valía la pena continuar sobre el mismo tema, pero en vista de la insistencia del señor Smith, escribimos estas líneas para decirle que le damos toda la razón.

Esperamos, pues, que esto deje complacido al señor Harry S. Smith.

El Director.

GRADUACION

La Clase de Septiembre de 1943 de la Escuela de Enfermeras del Hospital Presbiteriano de Santurce, celebra sus ejercicios de graduación en el auditorio de la Escuela de Medicina Tropical, Avenida Ponce de León, Parada 3, San Juan, el jueves 3 de Septiembre del año en curso.

Damos las gracias por la cortés invitación que hemos recibido, y esperamos que el acto resulte, como siempre ha sucedido, en un nuevo triunfo para el primer hospital de Puerto Rico y las Antillas.

NUESTRAS GRACIAS

Nuestro estimado colega "El Evangelista Cubano", de la Habana, Cuba, reproduce en su edición de junio 1° parte de nuestro editorial "¿Nos Iremos Moralmente a Pique?", que trataba de varios proyectos de ley que tenían por objeto legalizar el juego en Puerto Rico.

Agradecemos mucho la cortesía.

UN SOLDADO NOS ESCRIBE

El joven Demetrio Arús, que sirve en las fuerzas armadas de nuestra gran nación, dice en una carta que nos envía:

"La hora se acerca, la hora de una nueva era, de una nueva vida. Se acerca la hora, cristianos, en que la bandera de la paz, de la cual fué portador nuestro Señor Jesucristo, se alce sobre la paz del mundo en todo su esplendor."

Esperamos que las palabras del joven Arús tengan pronto su cumplimiento.

(Sigue en la página 16, Col. 2.)

NOTICIAS DE LAS IGLESIAS

IGLESIA PRESBITERIANA

AGUADILLA

Higuey: A principios del mes de junio nuestra iglesia celebró un servicio de despedida en honor del Rdo. Pedro Roura, y de bienvenida a nuestro nuevo pastor, el Lcdo. José A. Cardona. Nuestro ex-pastor fué obsequiado por varios hermanos. Esperamos que el Señor le bendiga en su nuevo campo de labor.

Semana de Campaña.—Durante los días del 16-23 del mes de agosto celebramos una campaña de avivamiento. Oímos gloriosos mensajes por el Rdo. Pablo Cassasús, Samuel Vélez y por el pastor. Doce personas fueron ganadas para Cristo. Culminó la semana de actividades con la celebración del aniversario de la iglesia, que ya cuenta con ocho años de vida. Muchos hermanos trajeron una ofrenda de cumpleaños al altar del Señor. Algunas necesidades de la iglesia fueron suplidas durante ese día.

Escuela Dominical.—Nos propusimos un blanco de asistencia para la Escuela Dominical, y con placer notamos que duplicamos dicho blanco. Contamos con una asistencia regular de 129 personas.

Cronista.

SABANA GRANDE

La Pica: Sociedad de Jóvenes.—Nuestra sociedad de Esfuerzo Cristiano hace algunas semanas viene desarrollando sus actividades bajo la sabia dirección de una nueva directiva, la cual se compone de los siguientes hermanos: Presidente, Rubén Ortiz; vicepresidente, Luz M. Ortiz; Secretaria, Providencia Ramírez; Tesorera, Georgina Ramírez y Secretaria Corresponsal, la que suscribe. El celo y el interés con que estos hermanos vienen trabajando en sus respectivos cargos, auguran mayores triunfos para la obra en la cual nuestros empeños están puestos: la evangelización de nuestra comunidad.

Sociedad de Damas "Hijas de la Luz."—Con inusitado entusiasmo y en medio de un ambiente pleno de espiritualidad y gozo cristiano, celebrose en la noche del nueve del próximo pasado mes el primer aniversario de la organización de nuestra Sociedad de Damas. Estuvieron con nosotros en esa noche las sociedades de damas de las iglesias de Sabana Grande y Ensenada. El mensaje de la noche estuvo a cargo del Rdo. Pedro Almodóvar, hijo de esta iglesia de La Pica, y ministro encargado de la iglesia de Ensenada. Sus palabras fueron un verdadero estímulo para nuestra sociedad. Sabe el hermano Almodóvar cuán agradecidas estamos de su cooperación en el acto y el interés que siempre ha demostrado la Sociedad de Enseñada por la nuestra. Después del acto en el templo tuvimos obsequios para todos los visitantes y hermanos de la iglesia.

Visitas.—Hemos tenido el placer de tener entre nosotros por algunas horas a los Rdos. Ricardo Gutiérrez y Diego Rico Soltero. A pesar de que ellos están disfrutando de vacaciones, nos dispensaron el privilegio de escucharles en unas muy alentadoras palabras de saludo para nuestra iglesia. Deseamos a estos hermanos unas muy agradables impresiones en sus días de merecido descanso.

El Pastor de vacaciones.—Nuestro pastor Rdo. Erasmo Seda, está gozando de sus vacaciones durante este mes de agosto. Le sustituye en el trabajo de las iglesias de Sabana Grande y La Pica el joven seminarista de la hermana república de Cuba Sergio Arce Martínez. Bajo el pastorado interino de este hermano nos proponemos realizar algunas actividades especiales este mes para proporcionarle unos días de agradables impresiones en esta iglesia. Esperamos en el Señor su ayuda para el éxito del trabajo a realizar.

Fanny López de Nazario.

AGUADILLA

Rdo. Felipe Toro Quiñones.—Se encuentra ya en su hogar después de algunas semanas en el Hospital Presbiteriano, el Rdo. Toro, pastor de esta iglesia. Su agudo ataque de reumatismo que le mantuvo en cama por varios meses está cediendo ya, y hemos tenido el placer de ver al Rdo. Toro de nuevo en los servicios de la iglesia.

"La Voz de la Iglesia."—Así se llama un periódico mimeografiado que se está publicando todas las semanas en esta iglesia con noticias personales, anuncios, poemas, doctrina y el programa del servicio de adoración. Este periódico se reparte gratis a los miembros que asisten los domingos por la noche.

Srta. Monsita Pagán.—Recientemente llegó de los Estados Unidos esta consagrada hermana con el Bachillerato en Educación. Actualmente se encuentra trabajando de maestra especial de inglés en el vecino pueblo de Moca. Ella presta sus servicios desinteresados a la Causa del Señor cooperando activamente en nuestra iglesia.

Rally Day.—El 8 de agosto se celebró por segunda vez en nuestra iglesia esta actividad religiosa. Es un día de reunión de todos los hermanos y amigos para edificación mutua. El tema de la noche fué uno de actividad y servicio. Por la mañana los niños de la Escuela Bíblica vinieron portando banderas y luciendo gorros alusivos al día, preparados por el Sr. Luis Flores, superintendente de la Escuela Bíblica. Sendas fotografías de todas las clases dominicales fueron tomadas como recuerdo de la actividad.

En el Norte.—Embarcaron recientemente a los Estados Unidos los hermanos de esta iglesia Sr. Juan Vega López y Sra. Josefa Jusino de Rivera. Cooperan en Nueva York con las iglesias evangélicas.

En la Guayana Francesa se encuentra el consagrado joven Miguel Angel Torres, quien sirviera últimamente como superintendente de la Escuela Bíblica y tesorero de la iglesia. Este joven ha organizado en el sitio que trabaja una serie de servicios religiosos, los primeros servicios evangélicos en todo el lugar.

El Coro de Aguadilla.—En las últimas semanas ha estado ensayando nuevamente el Coro de la Iglesia bajo la dirección del pastor ayudante Samuel J. Vélez. El 8 de agosto cantó el Coro por primera vez en su nueva temporada.

Srta. Eva Nilda Toro.—Con el propósito de cursar su segundo año de universidad se encuentra en Río Piedras esta entusiasta hermana, hija de nuestro pastor. Durante sus vacaciones ha cooperado activamente en el Departamento Primario de la Escuela Bíblica, y en el cántico los domingos. Ha sido la organista de la iglesia durante el verano. Exito en sus estudios le deseamos.

Esfuerzo Cristiano.—Muy activa ha estado esta sociedad durante el verano. Organizó y llevó a cabo el mes de julio una campaña a favor de la Escuela Bíblica que ha resultado en un razonable aumento de asistencia. Celebró una animada jira a la finca presbiteriana del Guacio el 28 de julio. Tuvo un cerrado concurso bíblico entre dos grupos de miembros, quienes dividos en novenas lucharon

con una puntuación de 2 carreras a 1. Terminó con éxito la actividad de las bolsitas, que produjo sustancioso beneficio económico. Y está preparando actualmente una velada lírico-religiosa. ¡Adelante, jóvenes!

Enfermo.—Ha estado enfermo de bastante cuidado el fiel miembro de esta iglesia don Lucas Pagán. Un fuerte ataque de bronconeumonia le tuvo recluído en cama durante bastante tiempo. Ya se encuentra mucho mejor.

S. J. V.

SAN GERMAN

Con el fin de continuar los estudios de Escuela Superior, ha venido a la Escuela Superior de esta ciudad la Srta. Dunia Nazario, hermana perteneciente a la sociedad distinguida de Sabana Grande. Es con placer que consignamos esta noticia, ya que esta hermana hacía algún tiempo que había abandonado la escuela.

Mucho éxito deseamos a la señorita Nazario en sus estudios, y que pronto le veamos partir hacia la ciudad universitaria.

Un Amigo.

CAMPO BAUTISTA

GURABO

Visita de la cigueña.—Con motivo del nacimiento de su primogénito, está de plácemes el hogar de los hermanos María A. Castro e Ismael Ferrer. El precioso niñito lleva por nombre René Ismael Ferrer.

También la simbólica cigueña visitó el hogar de nuestra hermana Mercedes E. Ferrer y José A. Rosa, trayéndole el hermoso presente de su primogénita, quien responde al nombre de Mercedes Elisa Rosa. La niñita nació en el Hospital Ryder Memorial de Humacao. Tanto ella como la madre gozan de perfecta salud.

Estos vástagos son nietos de nuestro amado ministro el Rdo. José Ferrer Colón, por cuyo motivo él se siente contento y a la vez muy orgulloso de ellos.

Rogamos a Dios derrame su bendición sobre los nuevas criaturas.

Una hermana.

CAROLINA

San Antón: Aniversario.—Nuestra iglesia celebró su trigésimoquinto aniversario en el día primero de julio del corriente año. Amados hermanos nos dispensaron su amable visita, y nos trajeron mensajes que nos inspiraron y orientaron mucho. Entre esos hermanos buenos y amables que cooperaron en nuestro aniversario, recordamos a nuestro ex-pastor, el Sr. Emilio Sella, pastor de la iglesia del campo de Guzmán Arriba; al Rdo. Vicente Fúster, de Trujillo Alto; al Rdo. Carlos Quirós de Carolina, y la gran noche de aniversario pudimos escuchar un jugoso mensaje del Rdo. Enrique Rodríguez, pastor de Coamo. Todos estos mensajes nos orientaron en nuestra vida.

Visitas.—Nuestra iglesia ha tenido muchas visitas en estos días, y agradecemos de veras los mensajes que algunos de los hermanos nos trajeron.

Enfermos.—Aún guardan cama las jóvenes Ana Luisa y Rosaura Maldonado. Suplicamos sus oraciones para estas siervas del Señor.

Ausencia.—Hacia algún punto del Caribe ha salido el joven ex-presidente de nuestra sociedad de jóvenes, el cabo Salvador Maldonado, hijo de doña Tití de Maldonado. Esperamos su regreso con mucha confianza.

Nuevo hogar.—Fué formado un nuevo hogar en el mes de julio con la unión de los hermanos Enoch Maldonado y Consuelo García. Permita el Señor éste sea un hogar similar al de Marta y María.

Trasladado.—Nuestro buen pastor, el correcto y consagrado joven Félix Castro Rodríguez, ha sido trasladado a la Iglesia Bautista de Carolina. De veras, nos hemos sentido tristes por la separación, no obstante, nos satisface sobremanera que nuestro pastor pueda solucionar el problema de aquella vecina iglesia, cuando su pastor, el Rdo. Quirós, es necesario en la Academia Bautista de Barranquitas. Permita el Señor que tanto el joven Castro Rodríguez en Carolina como el Rdo. Quirós en la Academia rindan una labor eficiente, como todos esperamos.

Nuevo pastor.—Pronto será instalado en nuestra iglesia un nuevo pastor, el joven y muy consagrado seminarista José David Rodríguez. Le aguardamos con cariño.

Esther Elsie Maldonado.
Corresponsal.

SAN JUAN

Enfermedad del Pastor.—Durante las dos últimas semanas de julio ppdo., nuestra iglesia se vió huérfana de la presencia de nuestro pastor en los servicios. Tuvo él que recluírse en cama por esas dos semanas debido a enfermedad. Las oraciones de los miembros hicieron que el Señor levantara a don Gerardo para que volviera a pastorear su rebaño. A El sean dadas las gracias.

Nuevo heredero.—El hogar de nuestro querido y buen hermano Ismael Rivera, Secretario de nuestra escuela bíblica, está de plácemes con el advenimiento de su nuevo heredero. Su nombre es Luis Antonio y ha venido a llenar de regocijo y orgullo a toda la familia Rivera. Que el Señor ayude sobremanera a los padres de Luis Antonio para que, al igual que su primogénito, se consagren al servicio del Señor. Nuestras felicitaciones a los esposos Rivera-Martínez.

Enlace nupcial.—El pasado 23 de julio del corriente unieron sus vidas en santo matrimonio la Srta. Eva Fraguada, miembro de nuestra iglesia, y un joven continental perteneciente al ejército de nuestra nación. Ofició en la ceremonia el Rdo. Ramón Gómez, pastor de la iglesia metodista de Puerta de Tierra. Muchas felicidades les deseamos a los desposados.

Amable visita.—La Unión Bautista de Jóvenes quedó grandemente complacida con la visita que el Sr. Andrés Montalvo, de la iglesia bautista de Río Piedras, nos dispensara. Las interesantes vistas que él presentara y los animados juegos que enseñó fueron del agrado a todos los presentes. Muchísimas gracias, Mr. Montalvo, y estamos a la recíproca.

Sociedad W. W. B's.—La sociedad de jóvenes varones W. W. B's quedó sumamente entusiasmada y complacida con el precioso y valioso mensaje bíblico que nuestro amado hermano Ismael Rivera nos predicara. Desarrolló él el tema de la oración usando como base el Padre Nuestro. Todo era atención, silencio, sólo se oía la voz de Ismael que iba dejando en nuestros corazones las valiosas enseñanzas que nos dió. Damos las gracias a él por su mensaje y esperamos oirlo otra vez.

Servicios por la radio.—El pasado domingo 1° de agosto, radiodifundimos nuestro acostumbrado programa "A Solas con Jesús" por la Estación W. K. A. Q. Presentamos la historia de algunos famosos y preciosos himnos, joyas de la himnología cristiana. El mensaje fué preparado por el que escribe y la himnología estuvo a cargo de un selecto grupo de nuestro coro.

El próximo servicio se trasmitirá el domingo 12 de septiembre, a las 9:30 A. M. y, como de costumbre, por la estación W. K. A. Q. Invitamos a todo el pueblo de Puerto Rico a sintonizar este servicio y a que nos escriba su opinión sobre el mismo. Diríjase a Iglesia Bautista de San Juan, Box 5306, Puerta de Tierra, P. R.

Luis Carlos Arroyo.
Corresponsal.

ADJUNTAS

Unión Bautista de Jóvenes.—A pesar de que con motivo de la guerra nuestra Sociedad se ha visto privada de la cooperación de algunos de sus

líderes que han tenido que marchar a unirse a las fuerzas armadas, entre ellos nuestro activo presidente Jaime Silvestrini, esta agrupación juvenil bajo la dirección de su presidente interino el joven Josué Siurano y con el estímulo constante de nuestro nuevo pastor Milton Dávila, ha continuado en constante actividad y nuestras reuniones resultan cada vez más amenas y concurridas.

Una de nuestras últimas actividades fué la celebración de un debate sobre el libro de los Hechos. Para este debate hubo una extensa preparación con estudio todos los miércoles bajo la dirección del pastor y el presidente. Resultó vencedor el grupo dirijido por la hermana Juanita Pérez, aunque tuvo que vencer la aguerrida oposición de los muchachos de Rodríguez Vera. La más reciente actividad fué una animadísima fiestecita social celebrada en el pabellón. Nuestra juventud continúa asumiendo el liderato de muchas de las actividades principales de la iglesia.

Nueva directiva.—La Sociedad de Damas eligió nueva directiva, resultando electa presidenta la Sra. Blanca de Dávila. La hermana Juanita Pérez que por largos años ha venido prestando sus incansables esfuerzos a esta sociedad desde la presidencia, tendrá pronto que someterse a una operación, y solicitó que se le relevara por ahora de sus obligaciones para poder descansar y recuperar energías. La nueva directiva tomó posesión el martes 24 de agosto.

Nuevo Pastor.—El nuevo pastor de esta iglesia ya se encuentra en plena actividad y tiene muchos planes para el futuro. Nuestra iglesia que sintió profundamente la partida hacia Río Grande de nuestro don Josué, se apresta a dar todo su apoyo al joven Dávila.

La Sociedad de Intermedios que quedó sin director a raíz del ingreso del ex-superintendente de nuestra escuela bíblica, hermano José Oquendo en el ejército, se ha reorganizado bajo la dirección de la activa esposa de nuestro pastor. Los muchachos intermedios están muy entusiasmados con el coro que están organizando, y pronto harán su primer presentación ante la iglesia demostrando sus habilidades como cantores de la música cristiana.

Nueva campaña de "Puerto Rico Evangélico".—Esta simpática revista ha recibido nuevos impulsos en su circulación, y ya se ha duplicado y triplicado la venta de la misma. Los jóvenes están cooperando activamente, y un grupo ha sido designado para buscar nuevas suscripciones y para introducir a "Puerto Rico Evangélico" entre los amigos y simpatizadores. Confiamos en poder cubrir nuestro blanco de 100 ejemplares en un futuro cercano.

Ramón Rodríguez Rivera,
Sec. Corresp.

PLAYA DE PONCE

Nuestra juventud que sirve.—Desde hace algunos días partió para los Estados Unidos con el propósito de ingresar en el ejército del Tío Sam nuestra muy estimada hermana la Srta. Dalila Puente.

Carmen Luisa Paneto, otra de nuestras jóvenes, después de haber pasado unos días entre nosotros, acaba de ingresar en el cuerpo de enfermeras del Hospital de Distrito de Fajardo. Y la Srta. América González comenzó a prepararse para enfermera en el Hospital de Distrito de Bayamón.

Nuestros deseos de éxito a estas jóvenes que han sabido escoger una profesión tan digna.

Aniversario de la Sociedad de Jóvenes.—Nuestra sociedad de jóvenes "Stephen S. Huse, Jr." cumplió catorce años el día 22 de julio pasado. Con tal motivo llevamos a cabo un sencillo servicio en el templo, en el cual tomaron parte los coros de las hermanas iglesias metodista y bautista de la ciudad de Ponce. El mensaje de aniversario fué pronunciado por el joven Ramón Aponte, dinámico líder de la juventud evangélica en el distrito sur.

Expresamos tanto al hermano Aponte como a los componentes de los coros de las iglesias hermanas nuestro agradecimiento por su cooperación en este acto conmemorativo de nuestra sociedad.

Srta. María C. Escobar.—Nuestra amada hermana Srta. María C. Escobar, que por muchos años trabajó como misionera en esta iglesia, después de un año de estudios en la escuela superior de Río Grande, en la cual se graduó con altos honores, fué trasladada a la Iglesia Bautista de Cayey. Que el Señor derrame sobre ella sus más abundantes bendiciones.

Asociación de graduados.—Con motivo de la celebración de la reunión anual de la Asociación de Graduados del Seminario Latinoamericano de San José, Costa Rica, tomaron por asalto el templo bautista de la Playa de Ponce los miembros de dicha asociación el día 2 de agosto del año en curso. Estos abnegados siervos del Señor, jóvenes llenos de vida, de entusiasmo y ardor evangélicos, nos hicieron pasar momentos de real contento espiritual.

Desde el lunes hasta el domingo se dejaron oir los mensajes de poder en nuestro templo. Estos estuvieron a cargo de los siguientes miembros de la Asociación: G. Pellicier, Milton Dávila, Rafael Cotto Ortiz, Marcos Amalbert Santiago, Julio Rivera y Enrique Pérez. La noche del jueves fué la noche de Costa Rica. El Rdo. Espada Matta nos deleitó con una conferencia sobre Costa Rica en todos sus aspectos y especialmente abarcando la obra que realiza el Instituto.

He aquí los nombres de estos hermanos y las congregaciones que pastorean: Rdo. Marcos Amalbert Santiago, Iglesia Bautista de Orocovis; Rdo. Alberto Espada Matta, Alianza Cristiana y Misionera de Manatí; Rafael Cotto Ortiz, Discípulos de Cristo de Naranjito; Julio Rivera, Discípulos de Cristo de Sabana Seca; Milton Dávila, Iglesia Bautista de Adjuntas; Enrique Pérez, Iglesia Presbiteriana de Las Marías; Isaac Díaz, Iglesia Presbiteriana de Quebradas y Cibao; Gaspar Pellicier, residente en Yauco, sin pastorado aun.

Queremos expresar a estos buenos hermanos nuestra gratitud por el gozo que significó para nosotros su visita y sus mensajes.

Juan Ortiz Bermejo.

DISCIPULOS DE CRISTO

GUAYNABO

Sonadora y Hato Nuevo.—El día 13 de junio del corriente año, quedaron organizadas las sociedades de Damas de Hato Nuevo y Sonadora como sigue:

Sociedad de damas de Hato Nuevo: Presidenta, doña Isabel Torres de O' Neill; secretaria, doña Carmen R. de Lizardi; tesorera, doña Anselma O' de Coto; vocales, doña Dolores Lizardi de Rosario, doña Perpetua Mojica de Rosario, doña Juana Reyes de García.

Sociedad de Damas de Sonadora: Presidenta, Carlina Merced de Camacho; secretaria, doña Jacinta Díaz de Román; tesorera, doña Carlina García de Díaz; vocales, Carmen Badías de Díaz, doña Monserrate Coto de Díaz, doña Juanita Velázquez de Guzmán.

También hemos organizado en Sonadora nuestra sociedad de jóvenes, siendo su directiva como sigue:

Presidenta, Isidra Merced; secretaria, María Y. Díaz; tesorera, Paquita Díaz; vocales, Toñita Díaz, Alejandro Díaz y Manuel Báez.

El Día de los Padres nuestras iglesias de Sonadora y Hato Nuevo tuvieron un programa especial, el cual quedó muy lucido. Las diferentes sociedades de damas y jóvenes de ambas iglesias obsequiaron a los padres con bellas poesías, diálogos y palabras alentadoras, además de algunos

regalos de utilidad. También un grupo de la iglesia de Hato Nuevo tuvo un debate con su iglesia madre de Sonadora sobre los cinco libros de la ley, saliendo triunfante la iglesia hija y obteniendo un bello cuadro simbólico como premio de sus esfuerzos.

Damos nuestras más sinceras gracias a todos los amigos y hermanos que tan bondadosamente cooperaron en este bello acto religioso-social, deseándoles grandes bendiciones del Señor.

Mary Y. Díaz.

BAYAMON

Calle Comerío: Azahares.—En el hogar de los esposos López Ayala se verificó con gran solemnidad el suntuoso enlace matrimonial de la bella señorita Iris Velia López y el prestigioso caballero Armando Pollock, ambos perteneciente a la Iglesia Discípulos de Cristo y personas muy estimadas en la comunidad de Bayamón. Apadrinaron las bodas nuestros queridos hermanos Leonardo Castro y su esposa María Cristiana Montañez de Castro. Confirió la bendición nupcial el Rdo. Juan Rosa Alvarez. El saludo nupcial fué ofrecido por la madre de la novia, nuestra hermana Josefa Ayala de López.

Ilusión realizada.—El templo de nuestra iglesia fué escenario del enlace matrimonial de la gentil y adorable Srta. Aida Rosario, y el correcto joven Manuel Alicea, ambos muy queridos en nuestra iglesia. Fueron padrinos de bodas nuestros estimados hermanos Hilario Torres y su querida esposa Secundina Cruz de Torres. Recibieron la bendición nupcial por nuestro pastor el Rdo. Juan Rosa Alvarez. Los hoy esposos Alicea Rosario han establecido su residencia en la barriada Agustín Sthar, la cual ofrecen a sus amistades.

Enferma.— Habiendo tenido una feliz y rápida convalecencia de una enfermedad que le tuvo postrada por varias semanas, se encuentra nuevamente con nosotros nuestra hermana Josefa Ramos, a quien nosotros cariñosamente llamamos Pepita. Dios bendiga a esta hermana.

Obituario.—Después de varios días de guardar cama de un ataque pulmonar, entregó su alma al Todopoderoso el niñito Carmelo Figueroa, hijo adoptivo de nuestros queridos hermanos Nemesio Santiago y nuestra hermana Margot Rivera de Santiago.

De vacaciones.—Procedente del barrio Sonadora se encuentra con nosotros la gentil Srta. Antonia Díaz, a quien nosotros cariñosamente llamamos Toñita, pasando unas vacaciones. El Señor colme de bendiciones a esta hermana, y que en no lejano día vuelva a estar nuevamente con nosotros.

Víctor Mirayes.

CAMPO METODISTA

AGUIRRE

Juventud victoriosa.—Hacia Nebraska volaron recientemente los estimados hermanos Margarita Schmidt, Samuel Schmidt y Harry Maldonado. Estudian cursos avanzados en la Universidad de Kearny, Nebraska. Les deseamos éxito en sus estudios universitarios. Antes de partir, la iglesia les tributó una despedida de simpatía y cariño.

El hermano Nicanor Quiñones se graduó recientemente de Bachiller en Artes en el Instituto Politécnico de San Germán. Actualmente trabaja como maestro en el pueblo de Maricao. A él también la iglesia le hizo un homenaje de admiración y felicitación.

El hermano Héctor Carrasquillo embarcó hace poco hacia Nueva York donde trabaja en la industria de guerra. El Señor le guarde y le bendiga.

Junto al Tío Sam en el ejército americano se han alineado varios jóvenes de nuestra iglesia, entre los cuales recordamos a René Maldonado, Eduardo Ferrer, Johny Schmidt, Luis Rodríguez, Luis Antonio Torres, Humberto Nazario y otros que están por ingresar.

Estudiando en la Universidad de Río Piedras lo están los hermanos Nelson Carrasquillo, Rosita Ferrer y Ernestina Ferrer. En el Politécnico estudian los hermanos Elsa Vázquez, Raúl Maldonado y Víctor Vázquez. En este año ingresó también en dicho colegio el joven amigo Federico Ramos Jr., quien, en examen de oposición, ganó la beca "Central Aguirre Sugar Co.", por lo cual nosotros nos apresuramos a felicitarle sinceramente.

Otros jóvenes de la iglesia estudian en las escuelas superiores de Salinas y Guayama. Para todos vayan nuestras simpatías y estímulos.

Pro Samaná.—En un interesantísimo servicio misionero nuestra Escuela Dominical colectó la cantidad de $20.00 el 13 de julio pasado, para ayudar a cierto proyecto de la Iglesia de Samaná, Santo Domingo, donde trabaja nuestro ex-pastor el Rdo. José Seguí.

Conferencia local.—El 8 de agosto nos visitó el Rdo. Juan Curet, de Santurce, para presidir la primera sesión de nuestra Conferencia Local de esta iglesia, substituyendo a nuestro Supte. Dr. Bruce R. Campbell, quien ha estado muy enfermo. Su mensaje fué alentador.

Fraternidad.—Esta sociedad de jóvenes está muy activa en su trabajo. Recientemente eligió como presidente al dinámico joven Miguel Santiago. Los delegados al Instituto Metodista en Utuado fueron Arístides Torres y Prudencio Pérez, quienes trajeron brillantes informes.

Sociedad de Señoras.—También se están moviendo con gran entusiasmo las señoras bajo la dirección de la incansable Carmen Orlandi.

Liga Juvenil.—Los muchachitos están rebosantes de alegría con su nueva superintendente, la hermana Anita López, maestra también del kindergarten en Aguirre. Adelante.

Jobos.—La obra en este barrio sigue adelante bajo la dirección de los hermanos Tomás Díaz y Juan Márquez, residentes allí. El hermano Miguel Santiago o el pastor les visitan semanalmente.

Coquí.— Aquí estamos haciendo obra nueva. La líder máxima en este sitio es la dinámica doña María de Rivera. Le ayudan las hermanas Felícita Cepeda, Clarita de Ruiz, Ramona de Alvarado, el hermano Pedro Juan Rivera y otros. El pastor y el hermano don Cruz Sánchez les visitan semanalmente. Confiamos en que muy pronto tendremos la capilla anhelada.

Otras agencias de la iglesia, tales como el Círculo de Oración, la escuela bíblica y los Caballeros, progresan notablemente. Estos últimos están por organizarse en una sociedad afiliada a la Insular.

Regreso.—Ya está con nosotros la hermana Crucita Maldonado, luego de cursar con éxito sus estudios de verano en la Universidad. Esta joven profesora presta a la iglesia y a la Escuela Dominical todos sus talentos y entusiasmos.

Observador.

IGLESIA EVANGELICA UNIDA DE PUERTO RICO

SANTA ISABEL

Durante el mes de agosto hemos sido visitados por varios ministros que nos han dado hermosos mensajes para satisfacción espiritual de la iglesia. Entre ellos están los Rdos. Santiago Peña, Domingo Franceschi y S. Santiago Alvarado. El hermano Santiago, por predicarnos su primer sermón después de la ordenación y por ser hijo espiritual de esta iglesia, fué objeto de un homenaje de cariño la noche del 29, después de su edificante mensaje.

Hemos venido celebrando reuniones al aire libre con gran éxito en nuestros barrios adyacentes. En estos servicios nos ha prestado su valiosa

ayuda con sus mensajes el hermano don Juan Molina. En las Hoyas también el hermano Molina nos ayudó con su palabra, y la concurrencia quedó muy satisfecha.

Corresponsal.

FAJARDO

Las Cabezas: Sociedad de Damas. —Por espacio de tres meses mantuvo nuestra sociedad una interesante campaña que terminó con resultados bastante satisfactorios. Por medio de ésta la sociedad ganó algunos miembros, otros que estaban indiferentes están ahora más activos, se dió el mensaje de las buenas nuevas a la comunidad, y en el sentido económico ahora la sociedad cuenta con un fondo de $31.00.

Esfuerzo Cristiano de Boquerón.—Esta sociedad llevó a cabo una actividad semejante a la que desplegó la Sociedad de Damas, con servicios concurridos. Cooperan con nosotros los Rdos. Ismael Castillo y Antolín Castillo y su muy querida esposa. Esta sociedad ha despertado a una vida nueva, ha ganado nuevos miembros y hoy cuenta con un fondo de $62.00. Al finalizar esta campaña tuvimos un programita especial que resultó muy divertido. Tuvimos en esa noche la cooperación del Rdo. Ismael Castillo, quien nos trajo un breve y jugoso mensaje y algunas palabras interesantes por el Sr. Miguel Martínez, capitán de la Policía Insular destacado en Ponce, quien se encontraba de vacaciones con su esposa en su quinta en este barrio.

En la parte social hubo poesías, canciones, chistes y obsequios. Todos gozamos mucho y nos divertimos.

Aniversario de la Iglesia.—Como de costumbre, nuestra iglesia celebró en este año su aniversario con un programita que resultó bastante interesante. Las reuniones de ese día fueron bien concurridas y reinó buen entusiasmo con las mismas. La ofrenda llegó a 50.00, incluyendo $15.00 que la sociedad de Esfuerzo Cristiano de Boquerón donó a la iglesia, y $6.25 que regalaron las Damas para comprar una lámpara para el púlpito.

El sermón de aniversario estuvo a cargo del Rdo. Ismael Castillo, ministro de la iglesia en la Playa de Guayanilla. Con su inspirador mensaje este hermano dejó una impresión muy grata entre nosotros. Luego pasamos a participar de la Santa Cena en la cual también ofició el Rdo. Castillo. Este acto resultó muy solemne. Nuestras más expresivas gracias a este buen hermano por la cooperación tan valiosa que nos ofreciera.

Día del Pastor.—En la noche del domingo 18 de julio se reunió la iglesia de esta comunidad para dedicar el servicio en homenaje a nuestro pastor. A pesar de la lluvia el acto resultó bastante concurrido. Como a las 5:00 P. M. llegó a la casa del pastor una alegre parranda de damas cantando un precioso aguinaldo dedicado al pastor.

Por la noche nos reunimos en el templo para el acto del homenaje. Algunos hermanos hablaron en nombre de las organizaciones de la iglesia, y prometieron al pastor toda clase de ayuda a fin de que la obra pudiera seguir siempre adelante. La sociedad de Damas y el Esfuerzo Cristiano de Boquerón le dedicaron dos preciosos himnos. Además, ambas sociedades hicieron a nuestro pastor regalos muy útiles. También otros hermanos dedicaron al pastor otras sorpresas más.

Luego le tocó el turno a nuestro pastor, quien tuvo frases de profundo agradecimiento por la simpática demostración de aprecio del cual había sido objeto. Terminó el simpático acto con la bendición apostólica por nuestro pastor.

NAGUABO

El Día de la Iglesia.—Desde las primeras horas de la mañana hasta las postrimerías del día en el servicio de la noche, se dejó sentir entre nosotros la presencia real y augusta del Santo Espíritu de Dios. Los temas discutidos, la fraternidad reinante, el ambiente puramente espiritual y glorioso, todo en fin hacía sentir en nuestras almas el amor de Dios y la divina presencia de su Santo Hijo.

Uno de los momentos más solemnes fué cuando se le tributó un merecido homenaje a los miembros fieles que han perseverado en las filas del Señor por más de veinte años. También se le rindió homenaje a nuestros jóvenes que están sirviendo a la Nación en defensa de los postulados de la libertad y de la democracia. Además, hubo un servicio memorial en honor a los miembros fenecidos. Acto seguido la Santa Cena.

A las cuatro de la tarde nos retiramos a nuestros hogares, para regresar por la noche a deleitarnos con un hermoso y espiritual servicio de alabanza y adoración con que nos obsequió el coro de la Cruzada Evangélica Misionera.

Llenos de júbilo terminamos los trabajos del día, y damos las más cumplidas gracias a todos los que cooperaron con nosotros en esta solemne ocasión.

Paquita M. Solero.

YAUCO

Ingresan en el ejército.—Han sido llamados para prestar servicio activo en el ejército de Estados Unidos, un grupo de jóvenes que por largos años habían trabajado en la evangelización de este pueblo. Estos hermanos son: Frank Rapales, Guillermo Cummings, Herminio González Jr., Dido González, Lorenzo Gaud, Basiliso Muñoz y Carlos Torres.

Exito desea nuestra iglesia a estos hermanos durante su vida militar. Confíen en Dios y Dios les dará la victoria.

Aniversario.— Entusiásticamente y con grandes bendiciones de lo alto, celebró nuestra iglesia su trigésimoquinto aniversario durante la semana que terminó el domingo 15 de agosto.

Los mensajes de la semana estuvieron a cargo del Rdo. Miguel E. Martínez, Iglesia Bautista de Yauco, Sr. Gaspar Pellicier, Rdo. Eulogio Echevarría, seminarista Samuel Corchado y el Rdo. Víctor M. Colón.

La Iglesia Presbiteriana de Ensenada nos honró con su presencia en la noche del jueves 12, y nos predicó su pastor auxiliar el joven Samuel Corchado.

El viernes 13 fué la celebración oficial del aniversario. El Rdo. Víctor M. Colón, ministro presbiteriano de Aguada, nos trajo el mensaje de la noche. Ante una numerosísima congregación expuso mediante su mensaje las necesidades que tienen de Dios los hombres como individuos y la iglesia como institución divina para poder triunfar.

El coro de la iglesia obsequió a la congregación con un bello himno.

Hermanos que enviaron mensajes a la iglesia fueron los siguientes: David Acosta; José Vargas, miembro militante de nuestra iglesia por más de 25 años, Luis Vázquez y Frank Rapales. Estos mensajes fueron leídos por nuestro pastor.

Tuvimos la cooperación de varias iglesias. Iglesia Bautista de Yauco cooperó todas las noches, Iglesia Presbiteriana de Ensenada, Iglesia Hermanos Unidos de Sierra Alta, Guayanilla, y su joven pastor Ramón García Santiago. Por fuerza mayor el coro de la Iglesia de la Calle Marina de Ponce no pudo estar con nosotros.

Gracias al Señor por las bendiciones recibidas durante esta fiesta espiritual de aniversario.

Corresponsal.

MARIANA Nº 2.

Reorganización del Esfuerzo Cristiano.—El día 4 de Julio celebró la sociedad de Esfuerzo Cristiano una reunión ordinaria de negocios para

hacer un reajuste del gabinete, ya que éste había quedado huérfano de tres oficiales que ingresaron en las filas del ejército americano. Los tres nuevos oficiales electos son: Presidente, Srta. Lucía Martínez Mora; vicepresidente, Srta. Aleja Agosto, y secretario, Sr. Rosendo Cruz.

Liga de Oración.—Sintiendo la necesidad de una relación más íntima con Dios, organizamos una Liga de Oración, haciéndose responsable del éxito de la misma los hermanos: Srta. Aleja Agosto, Srta. María Alvira y Sr. Bruno Rodríguez.

Nueva Escuela Bíblica.—Se ha organizado en Arenas Blancas, gracias a los esfuerzos de los hermanos Sr. Manuel Cruz y Sr. Santiago Sánchez.

Rogamos al Señor bendiga a estos hermanos en esta noble empresa.

Bruno Rodríguez.
Corresponsal.

QUEBRADA SECA

Bodas.—La Srta. Josefina Centeno, maestra de la Escuela Bíblica de Quebrada Seca, unió sus destinos a los del correcto caballero Sr. Salustiano Rodríguez. La ceremonia nupcial tuvo lugar en la iglesia ante una nutrida concurrencia. La feliz pareja ha fijado su residencia en Daguao. También contrajeron matrimonio los hermanos Ignacio Matos y Adriana Laboy, quienes se sienten muy felices en su nuevo estado, y los hermanos J. Ramos y Carmen María Rodríguez. En el hogar de estos hermanos se celebró más tarde un servicio especial, donde hablaron los hermanos Telésforo Cruz, Salvador Otero y nuestro pastor, quien ofició en los indicados actos. Dios derrame su bendición sobre estos hogares y conceda a estas parejas toda suerte de felicidad.

Ejercicios de graduación en la Segunda Unidad de Daguao.—En ocasión del cierre del presente curso escolar, se graduaron varios jóvenes y niños de nuestra iglesia. Sentimos mucho no poder incluir sus nombres por ser demasiados. La Srta. Celia García recibió una mención honorífica. La felicitamos muy calurosamente. El Rdo. Narciso Solero fué el orador escogido para tal ocasión. Estuvo brillante en su fervorosa disertación. Muchas veces el público ahogaba con sus aplausos sus últimas palabras. Felicitamos al Sr. Juan Ortiz y Facultad de la escuela por el éxito alcanzado.

Instituto en Naguabo.—Bajo la dirección de nuestro pastor se celebró en Naguabo un instituto para maestros y oficiales de Escuela Bíblica. Alrededor de 75 personas se matricularon en el indicado instituto. Actuaron de maestros los Rdos. Manuel G. Mattos, Narciso Solero, Florencio Sáez y la misionera de Fajardo, Srta. María Robles. Varios jóvenes de nuestra iglesia asistieron a las clases por cinco sábados consecutivos.

Dedicación de una capilla en Roosevelt Roads (Ensenada Honda).—Con un acto sencillo pero lleno de solemnidad se celebró el servicio de dedicación de la capilla en Roosevelt Roads. Participaron en el acto los Rdos. James A. McAllister, Aaron Webber, C. Manly Morton, Campbell y C. I. Mohler, quien trajo el mensaje de la ocasión. El Comandante de la Base hizo entrega de las llaves a Mr. George Clarke, a cuya iniciativa y ejemplar consagración se debe el trabajo indicado. Hubo también una comida especial, rica y suculenta. Dios permita que su gloria se manifieste en la capilla recién dedicada.

Corresponsal.

MISCELANEAS

EN COROZAL

Nuestro estimado hermano Rdo. Tomás Rosario Ramos nos informa que ha sido nombrado Superintendente de Escuelas del Distrito de Corozal, donde se pone a las órdenes de todos sus amigos y hermanos.

Agradecemos mucho la atención y la pasamos a los demás.

SEÑORITA CRISTIANA QUE TRIUNFA

La distinguida señorita Ruth María Matos Lebrón, hija de don Ramón Matos y doña María Lebrón de Matos, ha triunfado en sus estudios en la Universidad de Puerto Rico, graduándose de Bachiller en Educación con altos honores.

La Iglesia Bautista de Juncos se siente muy regocijada y complacida por los triunfos alcanzados por una de sus miembros, y felicita a los padres y a Ruth María por los beneficios recibidos del Señor.

El Departamento de Educación la contrató para trabajar en la Escuela Superior de Fajardo, donde va a dar lo mejor de su inteligencia y a demostrar sus habilidades. Confiamos en que el éxito ha de coronar todos sus esfuerzos, dadas sus virtudes y su fidelidad al Señor.

EN FAVOR DE "PUERTO RICO EVANGELICO"

Nuestro estimado hermano el señor Ramón Rodríguez Rivera, Colector de Rentas Internas de Adjuntas, tiene gran interés en que circule en ese pueblo nuestra revista. En una carta que nos dirige, dice entre otras cosas:

"Nosotros estamos muy interesados en aumentar hasta donde sea posible la circulación de nuestro vocero. Hemos iniciado una campaña, y el que le escribe personalmente, a pesar de mis deberes y de mi tiempo ocupado en distintas actividades, he empezado a distribuir 10 ejemplares como mi parte en la campaña."

Damos las gracias al hermano y amigo Rodríguez Rivera por su interés desinteresado en favor de "Puerto Rico Evangélico", y esperamos que su actitud sirva de ejemplo a otros muchos.

"LA VOZ DE LA IGLESIA"

Así se titula un periodiquito mimeografiado que publica la Iglesia Presbiteriana de Aguadilla, de la cual es pastor nuestro estimado hermano y compañero Rdo. Felipe Toro Quiñones.

"La Voz de la Iglesia" hace honor a su nombre, pues además de la información local interesante, trae artículos bien seleccionados para el levantamiento espiritual de cada miembro de la congregación.

Deseamos larga vida a "La Voz."

"PROA"

Hemos recibido los dos primeros números de un periodiquito que publica en Ciudad Trujillo, R. D., nuestro estimado hermano y amigo el joven Julio César Martínez.

"Proa," que así se llama la publicación, es, como podríamos esperar, netamente evangélico, y se esfuerza por señalar camino a los que en el mar de la vida navegan sin dirección.

Agradecemos el envío y dejamos establecido el canje.

PERSONALES

El Rdo. Enrique Rodríguez, pastor de la Iglesia Bautista de Coamo, renunció su puesto y marchó a los Estados Unidos.

El querido hermano Rdo. Oscar Rodríguez, capellán de nuestros muchachos que sirven al Tío Sam, se encuentra enfermo víctima de un ataque reumático. Esperamos que pronto esté restablecido.

La Universidad de Puerto Rico ha ofrecido una beca de $1,500 al compañero Rdo. Santiago Soto Fontánez pa-

(Sigue en la página 17, Col. 3.)

SECCION "ADELANTE"

A cargo de Gilberto Robles

¿Cómo tú Empleas el Día del Señor? Deut. 5:12-15; Marcos 3:4; Hchs. 20:7.

LECTURAS DIARIAS

Lunes. Dios descansa de su obra. Génesis 2:3.

Martes. Descanso para todos. Exodo 23:12.

Miércoles. El sábado y el hombre. Marcos 2:27.

Jueves. Un acto de aliento humano. Lucas 14:5.

Viernes. Atendiendo ciertas necesidades. Mateo 12:1.

Sábado. Qué hizo Juan. Rev. 1:1.

ABRIENDO SURCOS

Una serie de monumentos se levantan en el solar de la fe cristiana. Entre ellos se destacan la Casa del Señor, la Palabra del Señor y el Día del Señor.

Esta vez nos vamos a referir al Día del Señor. Hoy con hoy, es uno de los monumentos que más rudos golpes está recibiendo. La observancia de este día ha sido una de las primeras bajas en la guerra que actualmente envuelve a todo el mundo. Los trabajos de defensa nacional han empujado a los hombres a trabajar los siete días de la semana. Parece que el gobierno se olvida de que la fe cristiana ha mantenido en pie muchas veces la moral de los pueblos. Y aún se ofrece el incentivo de "tiempo y medio" para que los hombres trabajen en este día.

Pero, afortunadamente, quedan cristianos para quienes no hay incentivo material que los haga trabajar en el Día del Señor. Son ellos los que en esta hora crítica están sosteniendo la obra de la iglesia. Y a ellos debemos mucha inspiración en nuestra lucha contra las miserias del pecado.

Pero todavía nos queda mucho que andar. Hay cosas que hacemos en este día que realmente son un atentado a la solemnidad de la ocasión. Vivimos demasiado preocupados por el pan de cada día, que hacemos que otros pierdan de vista aquel otro pan que nutre más. En este día conviene tomar el camino de la Casa del Señor, para allí adorarle en "espíritu y en verdad." Nada inspira más que esa comunión con Dios y esa relación de los unos con los otros. Nada más propio que en las horas libres visitemos a los enfermos, oremos con ellos y les alentemos por medio de la lectura de la Palabra. También se puede tratar de ganar a algún alma para el Señor.

Preguntas

1. ¿Cómo los individuos que integran su comunidad guardan o emplean el Día al Señor? ¿Hacia que lado se inclina el mayor número de personas?

¿Qué cosas deben hacerse en este día? ¿Qué cosas no deben hacerse?

¿Qué Hace Fuerte una Iglesia? Actos 2:1-4; Efes. 4:11-16

LECTURAS DIARIAS

Lunes. Cristo en el centro. Mateo 18:20.

Martes. El bautismo de los discípulos. Juan 20:21-23.

Miércoles. Aumentando en número. Actos 2:46, 47.

Jueves. Un solo cuerpo. 1ª Corintios 12:13.

Viernes. Compañerismo continuo. Hebreos 10:24-25.

Sábado. Dando con alegría. 2ª Corintios 9:7.

ABRIENDO SURCOS

1. Una iglesia es fuerte cuando reconoce la grandeza y poder de Dios, y cuando se esfuerza por que los demás adoren a Dios. Debe ser un santuario donde el pueblo sienta la presencia de Dios.

2. Una iglesia es fuerte cuando busca la influencia del Espíritu Santo. Esa influencia únicamente se expresa en la vida. No es cuestión de manifestaciones físicas ni de "poses" farisaicas. Lo que vale es la vida dada por entero al Señor.

3. Una iglesia es fuerte cuando deja que Cristo la domine. El es la cabeza y la iglesia es su cuerpo. Una iglesia poderosa pone las manos y los pies por medio de los cuales Cristo hace su obra en el mundo.

4. Una iglesia es fuerte cuando presenta con claridad meridiana la Palabra de Dios, instruye a sus miembros en las verdades de la fe cristiana y arroja luz para la solución de aquellos problemas que surjen en el camino de la vida.

5. Una iglesia es fuerte cuando aprende por experiencia que "es más bienaventurado dar que recibir." Una iglesia así se sostiene y contribuye para la obra misionera.

6. Una iglesia es fuerte cuando defiende con tesón la verdad cristiana y cuando se pone del lado del que sufre.

7. Una iglesia es fuerte cuando fomenta y mantiene el espíritu del compañerismo entre sus miembros.

8. Una iglesia es fuerte cuando tiene un programa amplio de actividades, y cuando todos sus miembros tienen su tarea que hacer. Nadie está ocioso. Todos hacen su parte según las capacidades que Dios les ha dado.

Preguntas

1. ¿Podría usted enumerar algunos rasgos más que hacen fuerte a una iglesia?

2. ¿Cómo se halla su iglesia—fuerte, regular o débil? En caso negativo, ¿qué usted aconsejaría para hacer que su iglesia sea fuerte?

3. ¿Qué clase de iglesia era la iglesia primitiva? ¿Qué rasgos la caracterizaron?

(Viene de la página 16.)

ra hacer estudios histórico-literarios en Guatemala y en la Universidad de México.

El señor José P. González, padre de nuestro compañero Rdo. Carlos P. González, se encuentra en estado de gravedad en el Hospital de Damas de esta ciudad.

También estuvo algunos días enfermo de cuidado en el Hospital San Lucas don Santiago Santiago, padre de nuestro estimado hermano Rdo. Santiago Santiago Alvarado.

Nuestro deseo ferviente es que estos caballeros recuperen cuanto antes la salud.

Según carta que hemos recibido, el joven César Cotto Reyes salía a principios de Agosto rumbo a los Estados Unidos para estudiar en el Seminario Luterano de Filadelfia. El joven Cotto Reyes nos pide le despidamos desde estas columnas de todos sus amigos y hermanos, encargo que cumplimos con sumo gusto.

Nuestro estimado compañero Rdo. Roberto Navarro, de Playa de Ponce, y su distinguida esposa señora Belén Alvarado, están de plácemes con la llegada de su primogénita Rhode Enid, feliz suceso acaecido el 8 de agosto. Sinceramente les felicitamos.

ESCUELA BIBLICA

A cargo del Rdo. José A. Luciano.

Lección para Septiembre 19, de 1943.

Tema: El Pecado de Moisés y Aarón. Núm. 20:1-13; 27-28.

Lectura Devocional: Salmo 66:1-4; 16-20.

Texto Aureo: "Airaos y no pequéis." Efesios 4:26.

Material Bíblico: Números 20.

INTRODUCCION

El libro de Números se llama así por los dos censos que contiene, uno antes de la partida de Sinaí, y el otro antes de la invasión de Canaán. Este relato cubre un período de cerca de 38 años, y se ocupa de la historia del pueblo de Israel en su vida en el desierto, primero desde Sinaí a Kadesbarnea (caps. 1-14); luego 37 años de viaje por el desierto (caps. 15-19); más tarde el viaje hasta las llanuras de Moab al este del Jordán cerca de Jericó. (Caps. 20-36). El pecado de Moisés y Aarón fué cometido cuando las huestes fueron movilizadas de nuevo en Kades-barnea hacia la tierra de promisión.

BOSQUEJO

I. Las circunstancias que provocaron el pecado. Núm. 20:1-6.

1. Grandes dificulades en el desierto. 2. Rebelión del pueblo contra Dios y contra Moisés. 3. Moisés y Aarón oran.

II. El pecado. Números 20:7-11.

1. Dios ordena a Moisés a tocar la roca. 2. El pecado. 3. La ira ciega de Moisés. 4. Moisés, iracundo, castiga la roca, como si ésta ofreciera el agua a su mandato en vez de ser por la voluntad de Dios.

III. Las consecuencias del pecado. Números 20:12-13; 27-28.

1. Los líderes máximos Moisés y Aaron no pueden conducir a su pueblo a la tierra prometida.

2. Aarón muere en el monte Hor, y Eleazar, su hijo, ocupa su puesto.

Lecciones de la lección

Como conservar una vida buena

1. Cúidate de tu responsabilidad.
2. Cuidado cómo reaccionas ante las adversidad.
3. Sé obediente.
4. Cúidate de la ostentación.
5. Afina tu oído para escuchar la voz de Dios.
6. No pierdas las oportunidades, pues éstas son escasas.
7. Resígnate ante la voluntad de Dios.

Lecturas Diarias

Sept. 13. El pecado de Moisés y Aarón. Núm. 20:1-13.

Sept. 14. La muerte de Aarón. Números 20:22-29.

Sept. 15. La muerte de Moisés. Deut. 34:1-8.

Sept. 16. Josué, sucesor de Moisés. Núm. 27:18-23.

Sept. 17. Promesa de Dios a Josué. Josué 1:1-9.

Sept. 18. Pablo practica el dominio propio. 1ª Cor. 9:24-10:6.

Sept. 19. El secreto del dominio propio. Gál. 5:16-26.

Pensamiento central

"Los adalides religiosos, como cualesquiera otros, deben vigilar cuidadosamente su temperamento y lenguaje."

Lección para Septiembre 26, 1943.

Tema: Valores Permanentes de la Historia de Israel. Deut. 11:13-25.

Lectura Devocional: Deut. 10:12-22.

Texto Aureo: "La justicia engrandece la nación; mas el pecado es afrenta de las naciones." Proverbios 14:34.

Material Bíblico: Deut. caps. 1-3; 11.

INTRODUCCION

Con la historia antigua del pueblo de Israel muy bien pudiéramos preguntarnos: ¿qué es lo que garantiza el poder, prosperidad y la permanencia de una nación? ¿Qué es lo que se puede esperar tanto del individuo como de la colectividad? ¿Qué hace a una nación grande? ¿Y cuál es la contribución nuestra en la formación de nuestro pueblo?

BOSQUEJO

I. La promesa de Dios. Deuteronomio 11:13-17.

Para ser acreedores a los beneficios ofrecidos por Dios debemos:

1. Estar atentos a sus palabras para hacer su voluntad.
2. Amar a Dios sobre todas las cosas.
3. Estar dispuestos a servirle.
4. Confiar en El.
5. Tener cuidado de nosotros mismos.

II. La piedad del pueblo. Deut. 11:18-20.

Para el desarrollo de la vida espiritual, era necesario para el pueblo de Israel, al igual que lo es para el mundo de hoy, que el hombre:

1. Guarde la palabra de Dios en su corazón para que produzca vida.
2. Enseñe la Palabra de Dios en casa y por doquiera que ande.
3. Exhiba la Palabra de Dios para que sea vista de todos.

III. La prosperidad de la nación. Deut. 11:21-25.

La prosperidad nacional o individual depende de la actitud del pueblo o el individuo hacia el cumplimiento de la voluntad de Dios.

El texto áureo dice: "La justicia engrandece la nación; mas el pecado es afrenta de las naciones." Proverbios 14:34.

Lecciones de la lección

—Lo que Engrandece la Nación—

1. Cumplir con nuestro deber para con Dios.
2. Depender de Dios.
3. Poner lo nuestro en las manos de Dios.
4. Fidelidad a Dios.
5. Instrucción espiritual.
6. Obediencia a Dios.

Lecturas Diarias

Sept. 20. Las promesas de Dios a Israel. Deut. 11:13-25.

Sept. 21. Dios amonesta a Israel. Deut. 8:11-20.

Deut. 22. Liberación de Israel. Salmo 114:1-8.

Sept. 23. Dios nuestro guardador. Salmo 121:1-8.

Sept. 24. La mano de Dios en la historia de Israel. Salmo 105:1-15.

Sept. 25. Herederos de Abraham. Romanos 4:1-16.

Sept. 26. Salvación para todo el que cree. Romanos 10:1-13.

Pensamiento central

Dios honrará la nación que le honra a El.

ATENCION, CORRESPONSALES

Escriba su información en una hoja corriente de papel de maquinilla, por un solo lado y a doble espacio. No tenemos sitio en el periódico para más.

RINCON DEL DIRECTOR

¡NO SE EXPLICA!

Después que los alemanes han tratado a los católicos sin ninguna misericordia en Polonia, en Bélgica, en Francia y en Alemania misma; después que los nazis han ridiculizado a la Iglesia Católica y tratado con violencia a sus altas dignidades, parece increíble que haya sacerdotes católicos que estén a pan y manteles con esta gente que no ha hecho otra cosa que sembrar en el mundo la semilla de la discordia y del odio.

Véase cómo la revista "Veritas," muy católica y muy romana, de Colombia, habla de la guerra en Africa. Dice en tono de burla:

"Las naciones aliadas están haciendo entender a los alemanes, en el desierto africano, que en realidad son aliados.

"Los pobres alemanes se encuentran acorralados; por el sur oriente, los atacan los ingleses; por el sur occidental, los atacan los franceses; y por occidente y el Mediterráneo, los atacan los norteamericanos con lujo de armamentos recién salidos de las fábricas y soldados que no han sufrido el primer encuentro con el enemigo.

"En cambio, los alemanes llevan tres años de estar sufriendo las penalidades de la guerra, penalidades que solamente las pueden apreciar aquellos que las sienten en sus propias carnes.

"En estas condiciones, los hombres del eje tendrán que abandonar el territorio africano, los que no mueran, y entonces Estados Unidos habrá ayudado a Inglaterra a robarle a Francia sus posesiones en Africa."

La fobia contra Inglaterra y Estados Unidos es manifiesta en todo esto. ¡¡Las dos naciones protestantes donde actualmente los católicos tienen absoluta libertad para hacer y deshacer a su antojo, y hasta para meterse en negocios que no son de su incumbencia!!

COMPARANDO

Hace poco el cable nos trajo la triste noticia de la muerte trágica del obispo metodista Adna W. Leonard en Islandia, cuando el avión en que viajaba se estrelló contra una montaña, en cuyo accidente perecieron catorce altas personalidades más.

La noticia nos cogió totalmente de sorpresa, pues ni siquiera sabíamos que el ilustre metodista andaba de viaje. En efecto, visitaba a los capellanes protestantes de cuatro continentes, y pensaba ir a Africa, Irán. China, India y Sud América. Si no hubiera sido por este accidente que puso fin a la gira religiosa que había emprendido, posiblemente el obispo Leonard hubiera terminado su tarea sin mucho ruido pero con gran efectividad.

En cambio, cuando el arzobispo Spellman salió de los Estados Unidos, hubo mucho anuncio y repique de campanas. La prensa se llenó de informaciones en cuanto al viaje de este alto representante de la Iglesia Católica, contando a menudo con lujo de detalles su llegada a tal sitio, su conferencia con tales y cuales altas personalidades políticas, su salida para aquella ciudad o nación, las posibilidades de su entrevista con este o aquel alto personaje, etc., etc. No venía apenas un periódico sin que supiéramos dónde estaba el arzobispo Spellman, lo que hacía, lo que pensaba hacer o lo que podría esperarse de su misión sobre gestiones de paz o cosa parecida.

A veces creíamos—o nos parecía creer, y a muchos tal vez les pareció igual—que el ilustre dignatario católico era portador de una misión secreta de las naciones aliadas o de la Iglesia, y que había que esperar grandes cosas del despliegue brillante de sus actividades, a las cuales se le dió un subido color político.

El viaje del arzobispo Spellman terminó con mucho anuncio, pero con resultado negativo en relación a las esperanzas que, a fuerza de anuncio, fueron despertadas. Los aliados continúan sus terribles bombardeos sobre los poderes totalitarios, y la pobre Italia no sabe aún qué camino tomar ante el dilema de entregarse a los aliados y echarse encima toda la ira y el odio de sus socios los teutones, o continuar recibiendo el castigo al lado de Alemania.

No criticamos el tan anunciado viaje de este alto prelado de la Iglesia Romana, pues reconocemos que cada cual tiene derecho a anunciarse como mejor le convenga a sus intereses particulares, pero lo mencionamos en relación con el viaje del señor obispo metodista Leonard, quien salió de los Estados Unidos en una misión parecida, por vía de comparación. Si uno iba a visitar a los capellanes católicos, el otro iba a visitar a los capellanes protestantes; si uno tenía el endoso del Gobierno de los Estados Unidos, también lo tenía el otro.

Lo que aquí vemos es lo que hemos visto tantas veces—una diferencia fundamental en lo que a los principios de la iglesia se refiere. El obispo protestante sale en misión puramente religiosa y patriótica; su interés fundamental es la moral del soldado y su condición espiritual frente al peligro y la muerte. No dudamos que esto misma inspirara al ilustre viajero católico, pero a esto se añade la nota sensacional y el colorido político, como si de su viaje dependiera la suerte del mundo y, de consiguiente, el aumento de prestigio de la Iglesia Romana sobre vencidos y vencedores. Todos recordarán los rumores que corrieron cuando el arzobispo Spellman, después de haber recorrido casi todo el campo de la guerra, visitó al Vaticano en su viaje de regreso. "¿Qué resultará de esta visita?," la gente se decía, como si fuera en el Vaticano el sitio donde habría de decidirse la suerte final del mundo contemporáneo.

No hay duda de que la Iglesia Romana trata de salirse de la trampa en que ella misma se ha metido. Su indiscutida simpatía al principio por los poderes totalitarios, su polítiva de titubeos durante los días indecisos de la guerra, y su aparente simpatía ahora por los poderes aliados, son capítulos del mismo libro y tratan de distintas fases de la misma historia. Es tarde ya para hacer confesión de fe pro-aliada. Lo único que salvará a la Iglesia será su adhesión leal a Jesucristo y a su Evangelio.

¿ITALIA COMUNISTA?

Según los últimos cables, la radio de Roma, en tanteos de paz, ha dicho: "Ha habido siempre un fundamento de socialismo en Italia, y ahora, con las medidas adoptadas en favor de los trabajadores, no hay razón para que todo el país no vea que la forma comunista de Gobierno es considerablemente la mejor."

¿Qué dirá a esto el Vaticano?

DE TODO UN POCO

PRISIONERO DE SI MISMO

"Prisionero, ¿quién te encadenó?"

"Mi Señor", dijo el prisionero. "Yo creí asombrar al mundo con mi poder y mi riqueza y amontoné en mis cofres dinero que era de mi Rey. Cuando me cogió el sueño, me eché sobre el lecho de mi Señor. Y al despertar, me encontré preso en mi propio tesoro.

"Prisionero, ¿quién forjó esta cadena inseparable?"

Dijo el prisionero: "Yo mismo la forjé cuidadosamente. Pensé cautivar al mundo con mi poder invencible; que me dejara en no turbada libertad. Y trabajé, día y noche, en mi cadena, con fuego enorme y duro golpe. Cuando terminé el último eslabón, ví que ella me tenía agarrado."

Rabindranath Tagore.

* * *

TRABAJA DE LOS DOS MODOS

Una señora había desarrollado la manía de jugar en las máquinas traganíqueles. Su marido, que no era tan tonto como muchos lo creían, compró una de estas máquinas y la instaló en la cocina de la casa para que todo el dinero que ella perdiera viniera a parar a sus bolsillos.

No es mala la idea. Algunas esposas deben cambiar el proceso y probarlo en sus esposos cuando éstos han perdido el seso por el juego.

Religious Telescope.

* * *

LA GUERRA AL SERVICIO DEL HOGAR

La mujer de un soldado irlandés de las fuerzas de Egipto, le dice en una carta: "Figúrate tú que, por culpa de la guerra, tendré yo que ser quien lo haga todo en nuestro huertecito, hasta cavarlo."

Contestación del marido: "Mejor será que no caves el jardín; y en todo caso, hazlo con muchísimo cuidado, porque ahí tengo enterrados los fusiles."

Como ambas cartas han pasado por la censura, no tardan en presentarse en casa de la mujer unos soldados que no dejan ni un palmo del huertecito sin cavar.

A la carta en que su mujer, muy alarmada, lo entera del caso, contesta el soldado tranquilamente: "¡Magnífico! Ya puedes sembrar lo que quieras!" **Selecciones.**

PENSAMIENTOS

La vida es un ideal en marcha: un ideal en desarrollo que nunca podrá ser cumplido y que, sin embargo, se cumple cada cuarto de segundo.

Ramón J. Sender.

La serenidad no es calma ni quietud, sino huracán dominado.

Máximo J. Kahn.

La arrogancia humana tiende a defenderse con una amargura que va en razón directa de su vulnerabilidad.

Franz Werfel

Es mentira que las máquinas ganarán la guerra: la guerra la gananá o bien el espíritu de tinieblas, o bien el espíritu de vida que alienta esas máquinas.—**Waldo Frank.**

* * *

LAS CAMPANAS

Cuando viene la mañana
y el día comienza a clarear,
siempre escucho la campana
que lenta empieza a tocar.

Al sentirla me incorporo
para empezar mi oración,
y por los amados oro
con todo mi corazón.

Yo pido por los amigos
que me han hecho tanto bien,
y oro por los enemigos
que me aborecen, también.

Y luego, fortalecida
con mi sencilla oración,
pido a Dios que nos conceda
a todos su bendición.

Vicenta Ch. de Villaronga.

* * *

BRASIL DA EL EJEMPLO

En el nuevo Código Penal del Brasil, que entró en vigor en enero de este año, hay unas provisiones aplicando severas penalidades a los que "públicamente se mofan de cualquiera persona con motivo de sus creencias o sus funciones religiosas, o que impiden o perturban cualquiera ceremonia religiosa o acto de culto."

Albores.

* * *

LA EDUCACION SE PAGA AHORA EN RUSIA

El sistema soviético de instrucción universal gratuita ha sido alterado últimamente, en el sentido de que la enseñanza secundaria no es ya gratuita. El gobierno hizo el cambio basado en que se elevó el nivel de los obreros, como también el de los gastos fiscales. Los estudiantes de los grados octavo, noveno y décimo pagarán 200 rublos al año en las ciudades, y 158 en los pueblos. Los alumnos de los colegios superiores pagarán 400 rublos en las ciudades, y 300 en los pueblos. Los cursos de arte, música y teatro costarán 500 rublos anuales.

* * *

SIN COMPARACION

Ponderaban dos mozos de Cádiz lo exquisito del tacto de los ciegos.

—En mi tierra hay uno que juega al tresillo divinamente y conoce los naipes nada más que al tocarlos con la yema de los dedos.

—Eso no es nada. En mi tierra hay otro que pasa la mano sobre el lomo de un caballo cualquiera, y en seguida dice: "Este es blanco, este es tordo. este es negro!"

—¡Es prodigioso! ¿Y acierta?

—Ni siquiera una vez.

* * *

PASATIEMPOS

Adivinanza

Por poco dirijo la vista

En esta oración hay dos palabras escondidas, las cuales, al unirse, constituyen nombre de varón.

Truncado

Don no hay re di, el pue se vuel de.

Póngase lo que falta. (Un pensamiento de Aposento Alto. Si usted lo lee, le será fácil adivinar.)

Solución a los pasatiempos anteriores

Al revoltillo bíblico:

"Mira, dice, haz todas las cosas conforme al dechado que te ha sido mostrado en el monte." Hebreos 8:5.

A la multiplicación de palabras:

Amo, ama, a, Momo, mora, Roma, ramo, Ramá, Mara, mar, mamá, armo, arma, omar, moro, o, raro, rara, romo, ara, Amaro, Arám, mamar, oro, etc.

A la hora en que cerramos esta página, han contestado satisfactoriamente a los pasatiempos anteriores, Gladys R. Ortiz, de Río Piedras, y Wilson F. Méndez Colón, de Aguada. Gladys R. Ortiz se llevó el premio esta vez, y va por este mismo correo.

DOMINGO UNIVERSAL DE COMUNION, OCTUBRE 3

Año XXXIII. Ponce, P. R., Septiembre 25 de 1943. Número 6.

CORO DE LA IGLESIA DE FAJARDO

Este excelente Coro es dirigido por el joven señor Angel Manuel Mattos. El Coro de Fajardo ha cantado en diversos sitios—cantó últimamente en el Templo del Trabajo de Juana Díaz—, y en todas partes ha arrancado calurosos aplausos.

DE TODAS PARTES

COMO VAN LAS COSAS EN ESPAÑA

Del "World Dominion" de enero-febrero, 1943:

"En España las cosas van de mal en peor. Ni la Iglesia ni el partido dan mucha atención a las amonestaciones de Roma, y la política tortuosa de Roma ha venido a ratificarse en España, envolviéndola en todas partes en muchas complicaciones. El papa dió la bienvenida a una delegación de falangistas españoles el 17 de agosto con estas ambiguas palabras: "La juventud de España, tan católica y tan brava, constituye la mejor esperanza para el país."

El régimen de Franco está muy bien descrito en "Spanish News Letter" "como un surtido de elementos—ejército, terratenientes, monárquicos, clericales, requetés, industrialistas, falangistas y conservadores divorciados de estas categorías, y no hay amor entre ellos."

Hace algún tiempo el General Franco expidió un decreto en el cual confería a Nuestra Señora de Fuenciscla en Segovia, el rango de Capitana General del Ejército Español. El Ministro de Guerra, acompañado de cuatro obispos y siete generales, invistió la estatua con la faja que llevan los generales. No hay que comentar tales absurdos supersticiosos en este siglo 20 en que vivimos.

SUSTITUYE AL OBISPO LEONARD

Del Departamento de Publicidad de la Iglesia Presbiteriana de los Estados Unidos, julio 26:

"El Rdo. Dr. William Barrow Pugh, de la Iglesia Presbiteriana, presidente de la Comisión General de Capellanes para el Ejército y la Armada, anunció hoy que pronto saldrá en visita de varios meses a las fuerzas americanas en el extranjero.

"El Dr. Pugh inspeccionará el trabajo de los capellanes de las Iglesias Americanas en los varios frentes en los cuales hay unidades de servicios armados. Hará el trabajo que principió el obispo metodista Adna W. Leonard, quien perdió la vida en un accidente aéreo en Irlanda en Mayo 3.

"En su viaje por el extranjero, el Dr. Pugh, como representante de las treinta y una Iglesias Evangélicas más importantes de América, será el conferenciante oficial no sólo de la Comisión de Capellanes, sino también del Concilio Federal de Iglesias de Cristo de América y de la Liga Cristiana de Hombres que Prestan Servicio.

"El Dr. Pugh, quien ha sido Secretario de la Asamblea General Presbiteriana desde 1938, ha tenido larga experiencia en las fuerzas armadas de la nación. Es miembro de la Legión Americana, fué capellán de la División 28 del Ejército durante la Primera Guerra Mundial, estando presente en las ofensivas de Oisne-Aisne, Meuse-Argone e Yprés-Lys, y por más de veinte años ha sido capellán del 11 de Infantería, de la Guardia Nacional de Pennsylvania. Sus dos hijos están en las fuerzas armadas de la nación.

ROWLAND BINGHAM

Transcribimos de "El Despertar" de Buenos Aires, edición reciente:

"Rowland Bingham predicador, misionero, editor, periodista cristiano que ha servido al Señor durante muchos años en varios continentes, durmió en Cristo hace tres meses. En 1893, hace ya medio siglo, Bingham, en compañía de otros dos jóvenes, resolvió llevar el Evangelio al Sudán. Cuando llegaron a Niger, la compañía concesonaria 'Royal Niger Company' se negó a dejarles pasar, pues los peligros eran muy grandes. Las selvas eran habitadas por antropófagos; había fiebres mortíferas por doquier. En Lagos un misionero veterano le dijo: 'Jóvenes, ustedes nunca verán el Sudán; sus hijos nunca verán el Sudán; sus nietos, tal vez...." Pero los jóvenes siguieron esperando llegar a la ciudad de Kano. Nunca arribaron. Dentro de poco dos de los jóvenes estaban sepultados bajo tierra nigeriana y el tercero, Bingham, estaba en viaje de regreso a Canadá con la salud quebrantada.

"En 1900 hizo otra tentativa, pero nuevamente tuvo que volver por razones de salud. Esto hubiera hecho que la mayoría de los hombres abandonasen la empresa, pero Bingham siguió resuelto a trabajar para la evangelización del Africa. Como resultado de sus esfuerzos, fué creada la Misión Interior del Sudán, que hoy cuenta con 360 misioneros.

"Hace diez años esta misión comenzó a trabajar con mucho éxito en Etiopía. El Dr. Bingham tuvo la amistad y el franco apoyo del emperador Haile Selassie, y la obra progresó notablemente. Cuando Etiopía fué conquistada, los misioneros fueros expulsados, pero ya se había sembrado mucha semilla, y había comenzado una obra maravillosa entre los nativos, que sigue hasta el día de hoy. El emperador de Etiopía, de nuevo en el trono, ha invitado a los misioneros a que vuelvan, y uno de los últimos proyectos del Dr. Bingham era el de ir personalmente a dirigir los trabajos de reiniciación de la obra de la misión.

"En Canadá, país en que residía, organizó las grandes conferencias interdenominacionales anuales, que son de tanta bendición desde hace años. Como periodista, dirigió durante muchos años la revista 'Evangelical Christian', que es a nuestro juicio la mejor de todas las revistas evangélicas que conocemos. Sólida sin ser pesada, fiel a la verdad sin caer en la plaga del sectarismo, valiente y serena pero sin pasquinismo, de presentación gráfica irreprochable, tal ha sido siempre y es ahora el 'Evangelical Christian' ¡Publicación ideal! que tanto quisiéramos poder igualar algún día. Pero esta publicación ha debido su éxito en gran parte al dinamismo personal de Bingham."

PUERTO RICO EVANGELICO

Afiliado a la Asociación de Iglesias Evangélicas de Puerto Rico

Organo Oficial en Puerto Rico de las iglesias Bautistas, Discípulos de Cristo, Evangélica Unida de Puerto Rico, Metodista y Presbiteriana

Director: M. E. Martínez.

Administrador: Moisés Castillo.

Editor: "Puerto Rico Evangélico, Inc."

Precio de suscripción. Pago Adelantado:

Dentro de la Unión Postal, $1.00 al año
En los demás países..... $1.50 al año

Entered as second-class matter July 10, 1912, at the office at Ponce, P. R., under the act of March 8, 1879. Acceptance for mailing at the special rate of postage provided for in section 1108. Act of october 8, 1917.

Toda la correspondencia que tenga relación con la administración debe ser dirigida al Administrador, y la que se refiera a la Dirección, se enviará al Director, apartado 1707, Ponce, Puerto Rico.

Puerto Rico Evangélico

QUINCENARIO DE RELIGION, EDUCACION Y SOCIOLOGIA

"He sido puesto para la defensa del Evangelio." Filipenses 1:17

Año XXXIII. Ponce, P. R., Septiembre 25 de 1943. Número 6.

Por la Salvación del Mundo

Domingo Universal de Comunión

EL DOMINGO 3 de Octubre ha sido señalado como Domingo Universal de Comunión. Quiere decir esto que en todo el mundo, y siempre que sea posible, los cristianos se reunan en sus distintos templos y lugares de culto para celebrar juntos la Sagrada Eucaristía, afirmando así de un modo práctico la fraternidad universal.

En un mismo día y hora—por lo menos en la intención del espíritu, ya que geográficamente es imposible—, millones de cristianos de todas las tierras y lenguas doblarán su rodilla y su corazón para confesar su pecado, hacer voto de enmienda al Padre común, y luego proceder a comer y beber el cuerpo y la sangre de Cristo alrededor de la mesa del sacrificio y del compañerismo.

El Domingo Universal de Comunión tiene por fin denunciar abiertamente el odio y la guerra como anticristianos, pero no con la denuncia negativa del pacifista de profesión y fanático, sino con la positividad del que afronta la vida con un corazón abierto, lleno de amor y perdón, siempre dispuesto a tender la mano del compañerismo a su vecino. No es una denuncia que va contra la verdad y la justicia, sino contra el error y la injusticia. Es una denuncia que clama por un mundo en orden, en trabajo pacífico, hombro con hombro, corazón con corazón.

Recordando la primera vez en que Jesús se reunió con los suyos para anticipar la rotura de su cuerpo y el derramamiento de su sangre, sería sabio preguntar: ¿No hay entre nosotros rencillas? ¿No hay entre nosotros el que se quiera proclamar superior? ¿No hay entre nosotros el que mire a su hermano de soslayo, como si el corazón trasmitiera a los ojos gráficamente la envidia o el odio? ¿Será posible que aún estando todos alrededor de Cristo no estemos todos, sin embargo, unidos en el espíritu? El Domingo 3 de Octubre es día de salud, porque podemos meditar honda e intensamente en los motivos que han hecho del mundo un caos y de la Humanidad un mosaico de ideales opuestos y rivales entre sí. Es tiempo para meditar en nuestros errores, en nuestra pequeñez de miras, en nuestros prejuicios de raza, lengua y educación, en todas esas cosas que no han hecho nada más que alimentar a la bestia escondida en nuestro corazón.

Posiblemente el Maestro tenga una vez más que ceñirse la toalla y tomar el lebrillo para lavar los pies de los que decimos ser de él. Posiblemente repita aquellas palabras hirientes—hirientes a nuestro orgullo fatuo—tan duras de oir y tan difíciles de practicar: "El que quiera ser de entre vosotros el mayor, será el servidor de todos." ¡Joya de sabiduría que encierra el secreto del orden del Reino de los Cielos! Porque donde cada cual sirve a su compañero, en acción recíproca, no hay servidores y servidos; todos experimentan a la vez

MUY IMPORTANTE

La Junta Directiva de la Asociación de Iglesias Evangélicas declaró la semana que empieza el 27 de septiembre como Semana de Oración y Ayuno por la paz del mundo, cerrando el ciclo de plegarias y penitencia con la celebración del Día Mundial de Comunión el 3 de octubre. Ni una sola iglesia deberá ser indiferente a tan urgente llamamiento. "Y todo cuando pidiereis al Padre en mi nombre, eso haré yo, para que el Padre sea glorificado en el Hijo." Juan 14:13.

Rdo. R. E. Rodríguez Díaz, Presidente.

el doble gozo de dar y recibir, de sembrar y cosechar, de amar y ser amados. Es la unilateralidad del principio lo que ha engendrado a los engreídos y vanidosos, porque a fuerza de ser servidos han desarrollado el fatal complejo de superioridad, lo cual da pábulo a la injusticia social.

Antes de tomar la Comunión, se hace necesario, pues, examen de conciencia. Pero no examen de conciencia para ver lo que nos deben, sino lo que debemos nosotros. No para recordar las ofensas que nos han hecho, sino las ofensas que hemos inferido a otros. No para culpar a otros por la situación prevaleciente, sino para inculparnos a nosotros por la parte que hayamos tenido en la tragedia común. Es un examen positivo, que vaya al fondo de la vida. Tenemos que ser nuestros propios jueces, sin misericordia o simpatía por nuestra propia causa. Delante de Dios, como el publicano, hemos de ver solamente nuestro pecado, y clamar por la misericordia divina. No somos acreedores a otra cosa. No podemos pedir nada, excepto el perdón. Y recuérdese que el perdón sólo se adquiere en virtud del arrepentimiento sincero, de la agonía intensa, del lloro interior por la ofensa cometida.

En el Domingo Universal de Comunión afirmamos dos credos, que podemos expresarlos así: Creo en Dios; creo en los hombres. Creo en la paternidad de Dios; creo en la hermandad del hombre. Son también dos miradas, ambas miradas de fe: una hacia arriba, y otra en derredor nuestro. Dos miradas que hacen ángulo en el corazón, o dicho de otro modo con más corrección, que parten del corazón en direcciones distintas. Es en el corazón nuestro donde el Cielo se junta con la Tierra, donde el amor a Dios se hace amor al hombre, donde la Religión se hace Vida.

El Domingo de Comunión es universal, porque en él afirmamos nuestra fe en Dios, quien, en la persona de Jesucristo, nos ha revelado el misterio de su paternidad. No hay muchos dioses, sino uno solo; no hay muchos salvadores, sino uno, Jesucristo, nuestro Señor. De consiguiente, no hay muchas familias, sino una sola; no hay muchas razas, sino una sola—la de los hijos de Dios. El cuadro del mundo se nos presenta como el de un vasto campo, donde los hijos han marchado al trabajo y se encuentran en distintos sitios, ocupados en diversas actividades. El padre, en el hogar, vela por todos. A la hora del mediodía o de la tarde, todos regresan al hogar y se sientan a la mesa.

El Domingo Universal es de comunión, porque en él afirmamos nuestro parentesco común, más de espíritu que de sangre, más de caridad y simpatía que de secta o conglomerado. Nos juntamos no para pelear, sino para comer en paz. Hay que alimentar la vida, y ningún alimento vigoriza mejor que el cuerpo y la sangre de nuestro Dios, hecho carne y sangre en Jesucristo. Lo que da vida es vida, y Cristo representa para su pueblo la más alta Vida, la que viene del Cielo. Y al pasarnos el plato o la copa, lo hacemos con una sonrisa, con una palabra a tiempo, con el deseo sincero de que cada uno coma su porción del alimento que a vida eterna permanece. Nadie pretende dejar en ayunas a su compañero; hay comida abundante para todos, y hay también abundante ración de amor y simpatía. Son los hijos de Dios que se sientan en comunión universal.

¡Domingo Universal de Comunión, Octubre 3!

UNO QUE LLEGA Y UNA QUE SE VA

Una vez más está entre nosotros el Dr. Philo W. Drury, quien viene a atender negocios relacionados con la Junta de los Hermanos Unidos en Cristo y la Iglesia Evangélica Unida.

Su alegría es inmensa por encontrarse de nuevo entre los suyos, y viene para colaborar con nosotros, aunque sea por breve tiempo, en los asuntos del Reino.

Saludamos con regocijo al batallador incansable, héroe de más de cien batallas contra el mal y el error.

A la vez que consignamos esta alegre noticia, tenemos que anunciar con pena la partida de la señorita Elizabeth Reed, misionera por 37 años de la Iglesia Hermanos Unidos y Evangélica Unida. La mayor parte de su tiempo lo pasó en la Iglesia de la Calle Marina de Ponce, donde deja muy gratos recuerdos entre hermanos y conocidos.

Esperamos que la amada compañera tenga un viaje muy feliz de vuelta a los suyos, y que Dios le conceda muchos años más de vida preciosa y consagrada a su Obra.

Creencia Implica Cambio

Por José A. Cardona

Las múltiples e indecibles angustias experimentadas por los hombres que han caminado tras la búsqueda del Dios vivo, son expresiones dinámicas de creencias saturadas de vitalidad. El que desea trabar intimidad con el Todopoderoso tiene que desgarrarse, sentir dolor en cada vuelta del camino. Porque acercarse a Dios es sentir ese dolor que consuela. Es deseo de martirio, aunque parezca paradójico. Cuando el espíritu se forja en el yunque de una religión vivificadora, tiene que someterse a la prueba de fuego; recibir uno, dos, muchos martillazos, para luego gozar de las gratas bendiciones que conlleva tal sacrificio.

Un grupo de individuos algo considerable podría jactarse de lo contrario. Porque nos topamos con personas que se llaman religiosas, que sostienen que han caminado por una senda siempre cuajada de flores, por senderos y parajes luminosos, donde la niebla no existe. Son aquellos que no han tenido que batirse con la duda. Son vidas sin crisis. Son personas que prefieren que otros piensen por ellas.

Hagamos un paréntesis y meditemos sobre estos dos tipos de personas. Ambos aceptan un número de dogmas y creencias sobre los cuales descansa la estructura de sus religiones. Pero a pesar que ambos creen, las creencias han surtido efectos distintos en cuanto a sus maneras de mirar la vida.

Muchos tienen la idea de que creer no es más que asentir, decir que sí, aceptar los principios básicos de una religión. Nada más. Como producto de tal concepto de creencia, se encuentra el hombre que cree que robar es malo, pero estafa a su projimo. Nos encaramos con la joven que cree que mentir es malo, pero al llegar tarde en la noche a su hogar, se vale de mentiras para escapar de las reprimendas de sus padres. Se oye a diario decir por algunas personas, que debemos amar a nuestros enemigos, y, sin embargo, ofenden hasta a sus propios hermanos. He visto a individuos cargando una estatua de Cristo sobre sus hombros en Semana Santa, cuyas vidas producen náuseas. Naturalmente, creer para ellos no es angustia. Es creer una cosa y practicar otra.

Como campeones de un concepto de creencia más amplio y más eficiente, hombres del pasado y de hoy han surjido aquí y allá. Entre los muchos que han existido recordemos a Pablo, a San Agustin, a Francisco de Asís, a Lutero, a Calvino, a Niemoeller, etc. Todos ellos han sustentado doctrinas necesarias para desarrollarse espiritualmente. Todos han sido pasados por el crisol de la angustia, angustia que sirvió para templarlos para la lucha y acercarlos más y más a Dios. Lo que ellos creyeron fué hecho vida, fué un empuje de creatividad. Y no olvidemos que se crea a base de rompimiento, de substitución, de amarguras, de espinas en el alma. Pablo creyó en Cristo. Con dolores abandona una buena posición en el gobierno romano para orientar su vida de acuerdo con los principios de Jesús. Agustín creyó, y quién sabe con cuantos dolores renunció a una vida licenciosa para transformarse en un nuevo Agustín. Francisco de Asís, siendo rico, renunció a sus comodidades materiales para vivir muy cerca del Maestro. Lutero arriesgó su vida porque creía firmemente que "el justo vivirá por la fe." Niemoeller está perdiendo la vista, y quien sabe si también su vida, porque tiene la fe y la creencia de que Dios es únicamente el árbitro de Alemania. Lo que esos hijos de Dios creyeron les convirtió **de facto** en nuevas criaturas.

Es imperativo para la vitalidad del espíritu, que la creencia que uno sustente sea verdadera norma de vida y fuente de creatividad. Esto implica sacrificio, porque opera un cambio,—lo viejo es hecho nuevo.

No se fabrica un mueble sin que algún árbol haya recibido los golpes del hacha. Una planta no crece y se desarrolla sin que antes no pase por un proceso de angustias. No se es cristiano si lo que se cree no ha producido algo mejor en nosotros, aunque paguemos el precio con dolores. Creencia implica cambio. Somos nuevas criaturas. Vale la pena creer si nos transformamos.

SIEMBRA DE AMOR

Ayuda a los que en las tinieblas se debaten. Ablanda con tu voz los corazones. Háblales a los niños, a los ancianos y a las madres.

Que tu amor se derrame y que no sepas dónde.

Que tus esperanzas partan cada día como enjambre de abejas, y junten y fabriquen, y no veas el panal.

No mires hacia atrás, ni te detengas ante los que vuelven. Bien sabes que desde lo insondable te acompañan los que murieron y viven, y que el suelo lo forma lo que vivió y es ahora polvo.

El viento pasará sobre tu siembra y la arrebatará; mas tú vuelve a sembrar y no te aflijas.

Tú no tienes, no esperas, no recoges. A veces eres el río por el que pasan los bajeles del Señor. O la portada en que El entrega sus dones. O la hendidura de la tosca piedra donde brota el misterioso manantial. **Constancio C. Vigil.**

Carta al Presidente Roosevelt

Por la Mesa Directiva de la Comisión Central Provisional de la Unión Latinoamericana de Juventudes Evangélicas, con motivo de la Campaña de la Iglesia Católicorromana contra las Misiones Protestantes en América Latina.

Buenos Aires, 8 de abril de 1943.

Al Excmo. señor Presidente de los Estados Unidos
Sr. Franklin D. Roosevelt,
Washington, D. C.

Excmo. señor Presidente:

En febrero de 1941 se reunieron en la ciudad de Lima, Perú, representantes de la juventud evangélica de los siguientes países latinoamericanos: Argentina, Brasil, Colombia, Costa Rica, Cuba, Chile, México, Panamá, Perú, Puerto Rico, República Dominicana y Uruguay. Además, juventudes de otros países que no pudieron enviar delegados, acompañaron con su simpatía y su adhesión a este primer congreso de juventud evangélica de América Latina.

Dicho congreso fué un exponente de la fuerza del protestantismo nativo de América Latina: tanto por todo lo que significó la preparación, organización y realización de tal asamblea, como por su composición (casi todos los delegados eran nativos, sólo dos no lo eran), como por los resultados obtenidos. Así lo pudieron comprobar los representantes fraternales de la juventud evangélica de los Estados Unidos que con toda simpatía e interés asistieron a las sesiones e hicieron oir la palabra cordial y amiga de los hermanos de la gran república del norte.

Fué en ese mismo congreso donde se echaron las bases de la Unión Latinoamericana de Juventudes Evangélicas, cuya influencia se siente cada vez más. Este organismo está completamente sostenido por los elementos nativos, y es fruto espontáneo de la juventud evangélica latinoamericana.

Y bien, Excmo. señor Presidente, de un tiempo a esta parte los evangélicos de América Latina estamos contemplando con alarma la campaña que la Iglesia Católicorromana, especialmente en vuestro país, está realizando con el fin de intentar demostrar que las misiones protestantes anglosajonas en América Latina son un peligro para la política de Buena Vecindad que con tanta altura habéis proclamado, y que, consiguientemente, en obsequio a tal política, hay que retirar los misioneros protestantes que están trabajando entre nosotros e impedir que otros sean enviados.

Como cristianos, somos cultores de la libertad y de la tolerancia religiosas. En consecuencia, respetamos a quienes sustentan opiniones religiosas distintas a las nuestras, sobre todo cuando se sustentan con sinceridad. No pretendemos, pues, atacar a los católicorromanos sinceros. Pero lo que no podemos pasar en silencio es la política que la Iglesia Católicorromana está desarrollando, política que resulta sumamente perjudicial para el progreso de los pueblos y para las verdaderas y fraternales relaciones entre vuestro país y los países de América Latina.

En primer lugar, la influencia de las misiones protestantes en nuestros países no ha podido ser más benéfica. Ellas han contribuído a que vivamos en un ambiente de mayor libertad; han atendido necesidades espirituales, culturales, morales y sociales que estaban descuidadas; han combatido la ignorancia en muchos lugares abandonados por el gobierno y por la Iglesia Católicorromana. Y, más aún, ésta misma ha salido ganando, pues se ha visto en la obligación de revisar su propia posición y de intentar corregir algunos de sus defectos.

Luego, es conveniente tener en cuenta que sólo en teoría dicha iglesia agrupa a la gran mayoría de habitantes latinoamericanos. Una considerable proporción de los que se dicen católicorromanos lo son por tradición, por conveniencia, por superstición, por temor, por comodidad. Muy pocos son los profesantes, y menos aún los practicantes verdaderos.

En tercer término, lejos de ser las misiones protestantes anglosajonas un obstáculo para la política del Buen Vecino y de ser miradas con desconfianza por el pueblo, son un factor favorable a dicha política, y el pueblo las contempla con respeto, porque sabe que su obra es constructiva y desinteresada. Es bien sabido que la influencia que ejerce la Iglesia Evangélica en América Latina es superior al número de sus componentes. Y esto se debe principalmente al hecho de que predica y ofrece una religión viva, que penetra en el corazón de quienes la profesan y se expresa en la vida de cada uno de ellos.

Y otra consideración más, de mayor importancia quizá. Cuando proclamásteis la necesidad de asegurar las cuatro libertades fundamentales a los pueblos y a los hombres para que su convivencia y su progreso fueran posibles, todos los hombres de sentimientos democráticos estimaron que eran ellas un mínimo indispensable. Y todas esas cuatro libertades peligrarían si triunfase la campaña llevada por la Iglesia Católicorromana contra las misiones protestantes.

(Sigue en la página 14, Col. 3.)

La Grandeza de lo Pequeño

Por Rogelio Archilla

(Conclusión.)

Santiago, el escritor sagrado, dice: "He aquí nosotros ponemos frenos en las bocas de los caballos para que nos obedezcan, y gobernamos todo su cuerpo. Mirad también las naves: aunque tan grandes, y llevadas de impetuosos vientos, son gobernadas por un muy pequeño timón por donde quisiere el que las gobierna. Así también la lengua es un miembro pequeño, y se gloría de grandes cosas. He aquí un pequeño fuego ¡cuán grande bosque enciende! Y la lengua es un fuego, un mundo de maldad. Así la lengua está puesta entre nuestros miembros, la cual contamina todo el cuerpo e inflama la rueda de la creación, y es inflamada del infierno."

En el pasaje bíblico citado, el autor sagrado habla con especialidad de tres cosas pequeñas: El freno, el timón y la lengua. El jinete domina el caballo impetuoso con un pequeño freno, el piloto el barco que surca la mar embravecida con un pequeño timón, y la lengua domina al hombre en vez de ser dominada por éste. El hombre ha llegado a dominarlo todo con su intelecto y con su voluntad. Ha dominado el espacio con el pájaro de acero que llamamos avión; los mares con esas cosas flotantes que llamamos vapores; la tierra con los veloces automóviles, y las selvas espesas y sombrías con los tractores, las armas de fuego y los diferentes aparatos y herramientas modernas que se usan para abrir paso a la civilización. Mas ¡oh tristeza! el hombre no ha logrado dominarse a sí mismo, no ha logrado dominar su lengua, ese pequeño miembro de nuestro cuerpo que tantos males ha causado a la Humanidad. Es necesario tener, como alguien ha dicho, "la lengua en el corazón y no el corazón en la lengua," pero esto, a menos que intervenga el poder Divino en el corazón humano, es casi imposible.

"Cazadnos las zorras, las zorras pequeñas, que echan a perder las viñas; pues que nuestras viñas están en cierne", dijo Salomón. Son las zorras pequeñas, las cosas aparentemente insignificantes las que echan a perder la viña de nuestra vida; es en las cosas pequeñas generalmente hablando, donde están encerrados los grandes problemas, las grandes agitaciones y las grandes desgracias.

Decíamos al principio que lo grande puede ser luminoso y lo pequeño tenebroso, por eso debemos enfocar las cosas con los anteojos de la imparcialidad, a fin de ver lo grande en lo pequeño y lo pequeño en lo grande, y también lo grande en sí, en realidad, dondequiera que se halle.

"El Reino de los Cielos es semejante al grano de mostaza, que tomándolo alguno lo sembró en su campo: el cual a la verdad es la más pequeña de todas las simientes; mas cuando ha crecido, es la mayor de las hortalizas, y se hace árbol, que vienen las aves del cielo y hacen nidos en sus ramas." En esta parábola el Señor Jesucristo establece claramente la verdad que hemos tratado de explicar, que lo grande está potencialmente en lo pequeño. La simiente de mostaza, diminuta como es, se desarrolla en un árbol cuyas ramas sirven de albergue a las aves; así ha sido con el Cristianismo, tuvo origen humilde, su principio fué pequeño; dos, tres, doce personas siguieron a Cristo, sin embargo, hoy millones de seres humanos se gozan complacidos bajo la refrescante sombra del gigantesco y frondoso árbol del Cristianismo.

La parábola citada tiene que ver con el desarrollo del Reino de Dios en general, veamos lo que Jesucristo dice referente a la fe de los discípulos en particular. "Si tuvieseis fe como un grano de mostaza, diréis a este sicómoro: Desarráigate y plántate en el mar; y os obedecerá." Quiso el Señor enseñar a los discípulos que la fe, aunque pequeña como la simiente de mostaza, es el medio de remover obstáculos y resolver problemas. Una fe pequeña en la muerte expiatoria de Cristo, abre de par en par las puertas del maravilloso palacio de la salvación, nos capacita para desarrollar una fe más poderosa, y por ende vivir en el mundo "como viendo al invisible" y respirando el oxígeno del cielo en medio del ambiente miasmático de la tierra.

Lo pequeño es la fuente de lo grande, la grandeza de lo pequeño es una real y auténtica grandeza. En cierta ocasión, Jesucristo dió de comer a cinco mil personas con cinco panes y dos peces que le fueron proporcionados por un humilde muchacho que se hallaba en la muchedumbre. En las manos de Jesucristo lo menos produjo más, lo poco se convirtió en lo mucho, lo insuficiente en suficiente, en fin, lo pequeño fué la fuente de lo grande. De la misma manera Jesucristo puede tomar nuestras vidas insignificantes y pequeñas; nuestras vidas rotas, abyectas y desgraciadas, y transformarlas, como la larva se metamorfosea en la mariposa de polícroma apariencia que graciosamente surca el espacio, en vidas útiles, puras y nobles que brillen en este mundo para la gloria de Dios y el bienestar de la Humanidad. Vayamos a Cristo con nuestras vidas tal como están, tristes, desoladas, manchadas, a fin de que El las transforme y las llene de paz, consuelo y pureza. Pequeños como somos, en las manos de Dios seremos fuertes. Es necesario pasar de las tinieblas a la luz y de la muerte a la vida; con Cristo como Salvador este tránsito será una realidad, mas sin Cristo permaneceremos en nuestro estado tenebroso de miseria y muerte espiritual.

CRONICA DE NUEVA YORK

Por Carlos E. Curet.

Rdo. Agustín C. Alvira. Un dato captado hace poco—cosa de semanas,—me hizo reflexionar sobre el desconocimiento que hay en Puerto Rico acerca de las ejecutorias del Rdo. Agustín C. Alvira en la ciudad de Nueva York. Este querido compañero tiene una distinguida hoja de servicios en Puerto Rico: pastoral, educativa y humanitaria. Basta ésa para acreditarle debidamente tanto allá como acá. Pero sería trunca la vida ministerial del compañero Alvira sin la inclusión de su brillante obra neoyorquina que es la que no conocen los compañeros de Puerto Rico. Y para beneficio de estos últimos, voy a decir algunas cosas.

Cuando el Rdo. Alvira llegó a Nueva York, hace cinco años, se estableció en las inmediaciones de Williamsburgh, en la parte norte de Brooklyn, al este del East River. En esa sección hay varias familias hispanas, entre las cuales figura la Sra. María T. de Cruz, hermana del Rdo. Alvira, a cuyo hogar fué éste a residir. Aunque el Pastor Alvira no estuvo, en lo inmediato, en el trabajo ministerial, se entregó, en el tiempo libre que le permitía su colaboración, a la obra de evangelizar voluntariamente, guiado nada más que por la pasión de las almas, que es característica de todo ministro, dentro o fuera del trabajo oficial. Estableció contacto con algunos conocidos de la isla; hizo amistad con otros; restituyó la experiencia cristiana a aquellos que, perdidos en esta gigantesca urbe, habían perdido la experiencia adquirida en Puerto Rico; hizo visitas, dió servicios en los hogares, en fin, logró establecer un núcleo cristiano, base para lo que luego iba a ser una iglesia. En esos días había llegado al pastorado de la única Iglesia Metodista en esas inmediaciones, la South Third Street Methodist Church de habla inglesa, el Rdo. Timothy V. Peshkoff. Dicha iglesia es una antigua congregación de más de noventa años, cuyo templo, por la acción del tiempo, estaba en estado deplorable; la congregación había mermado considerablemente, pues las familias americanas, ante el incremento del elemento judío, se habían retirado poco a poco. El Rdo. Peshkoff, ruso de nacimiento, graduado de la "Boston University School of Theology," casado con una distinguida dama bostoniana (todo el refinamiento de Boston se le nota en su persona), procedía de "The Church of All Nations," en Manhattan, de cuya congregación rusa había sido pastor por más de diez años. Estaba intensamente preocupado con el estado de la iglesia y del templo, hasta que halló al hermano Alvira. Hablaron, planearon, y surgió una nueva fase para la obra metodista en Williamsburgh. Ofrecido el templo a Alvira, quedó organizada la Segunda Iglesia Metodista de Brooklyn, del núcleo que había sido formado anteriormente. Todas las energías de la congregación hispana y sus recursos fueron movilizados. En colaboración con los hermanos americanos, por acción completamente voluntaria, fué reparado el templo, pintado y renovado. El mismo Alvira, diariamente, al salir de su trabajo, cansado como podía estar, después de una jornada de labor, se iba al templo a martillar y pintar, contento de estar sirviendo y agradando al Señor. Logró interesar a la "Brooklyn and Long Island Church Society of the Methodist Church" en el trabajo, la cual hizo una asignación para reparaciones y salario pastoral. De esa manera el Rdo. Alvira inició su ministerio neoyorkino, como fundador de iglesias. Incidentalmente, la iglesia de la Calle Tres, Sur, está en un distrito del cual fué superintendente, hace años, el hoy Obispo Richardson, Presidente de la Conferencia de Puerto Rico. Tanto la congregación hispana como la americana sienten profundo amor por el hermano Alvira. Yo, que fuí pastor de esa congregación durante los últimos tres meses de 1942, pude darme cuenta de eso. Aún habiendo sido transferido a otro pastorado, el hermano Alvira continuó dando su calor y entusiasmo a la congregación de la Calle Tres.

De esta congregación, después de un fructífero pastorado, el hermano Alvira pasó a la Iglesia Evangélica Española del Bronx, llamado por la "New York City Mission Society." El Bronx (la única parte de Nueva York que no está en una isla) es una sección de la ciudad al norte del Río de Harlem, donde la población hispana ha tomado, durante los últimos años, un gran incremento. Después del Barrio Latino, en Manhattan, es ése el más numeroso núcleo hispano. Bajo el pastorado de Alvira, la iglesia, que ya existía, se ha convertido en una poderosa influencia para esa población, habiendo experimentado gran adelanto en influencia espiritual, miembros y finanzas. Tiene un magnífico templo, con salones para obra social, recreativa y deportiva.

En la Asociación de Ministros de Habla Hispana de Nueva York, el hermano Alvira ha hecho sentir el impacto de su personalidad. Durante los dos últimos años ha sido su eficiente secretario y su dinámico Presidente del Comité de Campos. Es en esta última esfera donde la obra suya ha sido más pronunciada, habiendo sido obra educativa principalmente; para ella le capacita su larga experiencia en la educación de niños huérfanos en la Principalía del Instituto Robinson, en Hatillo, P. R. El Comité de Campos es un organismo que, anualmente, efectúa campamentos de verano para niños de las Iglesias Evangélicas con el fin de reunir la niñez durante varias semanas en un ambiente cristiano recreativo, proporcionarles el tonificante ambiente del campo y de la playa, ponerlos, durante ese tiempo, bajo la influencia de un programa completamente cristiano, con miras hacia la formación de un carácter cristiano. Durante tres años el hermano Alvira ha sido el director de dichas actividades, en las que ha tenido un éxito rotundo y completo, como ha testificado la Asociación en sus minutas oficiales. Centenares de niños han disfrutado anualmente, en las playas de New Jersey, gracias al dinamismo y las diligencias del Rdo. Alvira, de un ambiente de alegría, recreación e instrucción cristianas.

En el pastorado activo y en la educación cristiana, pues, el Rdo. Alvira ha sido, en Nueva York, un honor y un prestigio para el ministerio metodista puertorriqueño. Más podríamos decir, pero el espacio nos permite sólo breves rasgos. Los líderes de la obra en Nueva York son testigos de la sólida reputación de que aquí goza el hermano Alvira. La Sociedad Misionera Interdenominacional de Nueva York, por voz de su ejecutivo, el Dr. Miller; la Sociedad Misionera Metodista de Brooklyn y Long Island, por boca de su ejecutivo, el Dr. Harry B. Belcher; la Asociación de Ministros Hispanos y otros organismos que no podríamos enumerar, así lo testimoniaron oficialmente en el brillante homenaje que, hace algún tiempo, se celebró en su honor en la iglesia del Bronx, con motivo de sus Bodas de Plata ministeriales. Felicitaciones al compañero por su auspicioso y digno ministerio neoyorquino, y éxitos mayores.

Nueva York, julio de 1943.

A NUESTROS COLABORADORES

Suplicamos a nuestros colaboradores tengan la bondad de escribir artículos cortos, no más de tres páginas en maquinilla, a doble espacio. Guardamos unos cuantos artículos largos, muy buenos, pero sólo podremos publicarlos cuando tengamos espacio disponible.

SECCION POETICA

TIERRA Y CARNE

(Meditación al bajar el cuerpo de nuestro amado Dr. Bruce R. Campbell a la fosa.)

I

¡Abrete tierra!..... Te felicito,
comes el cuerpo del Dr. Campbell,
¡plato exquisito!
¡Qué tormentoso tu largo ayuno!
Miles que mueren; de miles, uno,
te purifica, te fertiliza.....
Pobre alimento todos los días,
cuerpos llagados, vidas podridas.....
Tierra enfermiza y desnutrida
te felicito,
Campbell te ofrece,
plato exquisito.

II

Tierra egoísta, devoradora,
¿no sabes que ese cuerpo fué, en otrora,
marco de un grande espíritu?
Mientras se sacia tu entraña,
se ilumina el infinito
al arribo de su alma.

III

Pobre tierra, y tan rica su carne.
¿Podrás saborearle?
Sí, podrás..... Su alma era tan grande
que se hará azúcar en tu boca miserable.....
Y oye bien: fué tan amable su corazón,
que dudo que en esta generación
otros puedan igualarle.

IV

Carne preciosa del Dr. Campbell;
pecho tan noble, alma tan grande;
nadie le quita la diestra del Padre.

.....

.....

Abrete, tierra. Te felicito;
Campbell te ofrece
plato exquisito.

Pedro Félix Velázquez.

Agosto 31, 1943.

EL ZUMBADOR

(Dedicado a mi amiguita Cordelia Buitrago Díaz.)

Tengo yo en mi patiecito
Una planta muy frondosa,
Y todas las mañanitas
Mis ojos allí se posan.

Es muy raro el arbolito
Con sus hojas bicolor,
Con sus líneas paralelas
Que muy bien alguien trazó.

Sus flores son amarillas
Con matices de arrebol,
Compuestas de campanitas
Colocadas con primor.

Viene allí todos los días
Un precioso zumbador,
Que mete su largo pico
En la diminuta flor.

Su color es verde azul
Difundido en tornasol,
Con un brillo de cristal
Que ningún hombre igualó.

Yo no sé donde se posa,
Ni sé si patitas tiene,
Pues el hábil bribonzuelo
Rápidamente las mueve.

Se retiene así en el aire
Mientras tiene qué chupar;
Entonces bien satisfecho
Muy ágil se echa a volar.

Es modelo de aeroplano,
Por cierto muy singular,
Pues no gasta gasolina
Ni necesita un hangar.

Es el único que he visto
Que posee tal distinción,
Por eso quiero ofrendarle
Las notas de mi canción.

I. Quiñones de Aguayo.

MISCELANEAS

NUESTRO SUPERINTENDENTE HA MUERTO

"No hay bonanza tardía, ni existencia que acabe sin cumplir su destino."—Amado Nervo.

En la mañana del 30 de agosto de 1943, en el Hospital Presbiteriano de Santurce y tras un mes de enfermedad, rindió la jornada de la vida el Dr. Bruce Robert Campbell, quien fué por muchos años superintendente de la Iglesia Metodista en Puerto Rico. En la tarde del mismo día fueron conducidos sus restos mortales al templo metodista de San Juan, donde fueron velados, haciendo guardia de honor multitud de hermanos de todas las iglesias y compañeros en el ministerio, que habían acudido a demostrar su pena por la desaparición del consagrado siervo de Dios. Solemnes honras fúnebres fueron dirigidas por el Rdo. Juan Hernández Vallé, pastor de la iglesia de la "Santísima Trinidad," de San Juan, quien, con la elocuencia que le caracteriza, ensalzó las virtudes y el espíritu altamente cristiano que adornaron la vida del ilustre fenecido, tomando como lema de su sermón las palabras de Amado Nervo que hemos copiado arriba, y que había dejado el Dr. Campbell escritas en una hojita de calendario, en su antigua oficina. Al siguiente día dirigió las solemnes exequias fúnebres el Rdo. Juan Orlandi Bairán, en las cuales participaron, además, delegaciones de las denominaciones, de la Asociación Ministerial de San Juan y de las iglesias metodistas. Multitud de coronas de todas las entidades eclesiásticas cubrían el féretro. Desde el templo de San Juan la comitiva fúnebre, en procesión silenciosa, acompañó a su descanso final al que en vida se llamó el Dr. B. R. Campbell, amado hermano y fiel superintendente de la obra Metodista en Puerto Rico.

El Dr. B. R. Campbell nació el 2 de agosto de 1879 en Hatfield, estado de Minnesota. Se graduó en la Universidad de Hamline en 1907 y en 1912 recibió su título de Teología del Seminario de la Universidad de Boston. En una reunión del movimiento de Estudiantes Voluntarios, celebrada en Rochester, N. Y., se ofreció como candidato para el campo misionero. Durante varios años sirvió como pastor de varias iglesias en Minnesota, y en 1915 fué enviado de misionero a México. Fué acompañado de su joven esposa, Lucy Clark, y se estableció en Pachuca, donde sirvió por un tiempo, mientras aprendía el español como pastor de una congregación de habla inglesa. Luego fué nombrado superintendente del Distrito de Oriente, que abarcaba todo el estado de Hidalgo. Después de nueve años de fructífera labor misionera, fué trasladado a Puerto Rico, llegando a Ponce en la primavera de 1925, donde desempeñó los cargos de pastor de la Primera Iglesia Metodista y superintendente del Distirto Sur. Al ocurrir la muerte del Rdo. Manuel Andújar, el superintendente general, fué a ocupar su lugar el Dr. Campbell, quien residió entonces en Aibonito, siendo al mismo tiempo pastor de la iglesia en ese lugar. Cuando el campo de la misión metodista fué dividido en tres distritos por segunda vez, el Dr. Campbell se encargó del Distrito Central y también de la Iglesia de San Juan. En 1942 se trasladó a Río Piedras, a la residencia del Seminario Evangélico, donde, además de sus responsabilidades como superintendente, desempeñó una cátedra. Deja su amada compañera, la Sra. Lucy Clark de Campbell y sus dos hijas que residen en el continente, con su hija Monín, puertorriqueña, natural de Adjuntas, que habían adoptado los esposos Campbell.

Hombre sano, sencillo, metódico, bondadoso y activo era el Dr. Campbell. Era un perfecto metodista. Ordenado en todas sus cosas. Sobrio como pocos. Servicial sin medida. Como pastor, era un modelo, apegado a las reglas disciplinarias, sin variación, andando en todo según el espíritu del fundador del metodismo. De palabra lenta, pero conceptuosa, sus sermones, pláticas y estudios bíblicos, eran pasto espiritual, rico y abundante para las almas. ¡Qué recuerdos más gratos ha dejado en Ponce, Aibonito, San Juan, y en todas las iglesias de las ciudades y campos de esta isla! Como superintendente, siguió día por día el plan disciplinario. En su carro llevaba el catrecito americano, y no quedó rincón, no quedó congregación, por difícil que fuera el acceso, que no le tuviera muchas veces. A caballo y a pie subía y bajaba las montañas, acompañando a los pastores en las duras tareas de llevar el Evangelio por todas partes. Los que con él anduvimos en estas andanzas conocimos su espíritu y sus nobles cualidades de servidor de su pueblo y embajador de los cielos. La Junta de Misiones Domésticas nos envió un hombre bueno, que por cerca de veinte años la representó debidamente, portándose en todo como un servidor leal. Hoy le echamos de menos, pero su recuerdo es una inspiración para nuestras vidas, que debemos continuar en sus pasos, porque eran pasos espirituales, porque eran cristianos sin lugar a dudas. Servir y morir así debe ser nuestra suprema aspiración. A su memoria dedico el siguiente soneto:

Nuestro hermano mayor en la senda cristiana,
que vino desde lejos como un embajador,
se alejó de este mundo una triste mañana,
y se nos fué delante siguiendo al Salvador.

¡El está ya en la gloria! Mas le echamos de menos
porque era con nosotros humilde y cariñoso;
y sin él solitarios y más pobres seremos
en el breve y jadeante caminar doloroso.

El amaba esta isla de luz y de colores,
y a través de sus campos, desafiando rigores,
viajó cual un apóstol en su tarea de amor.

Y después de tener repartida su alma
entre muchas iglesias que le oyeron en calma,
desmontando su tienda, se fué con el Señor.

J. Espada Marrero.

CONVENCION DE JOVENES EVANGELICOS DEL SUR

Introducción. La Séptima Convención de Sociedades de Jóvenes Evangélicos del Sur, tuvo feliz realización el lunes 6 de septiembre pasado en la Iglesia Evangélica de la simpática ciudadita de Peñuelas. Sirvió de motivo inspiracional a la convención el significativo tema, "Heme aquí, Señor, envíame a mí."

Frente al templo la entusiasta juventud cantó el himno, "Despliegue el Cristiano su Santa Bandera" mientras se izaba majestuosamente la bandera cristiana en el asta de la convención. El Rdo. Benjamín Santana hizo la invocación. Ya en el tem-

plo, la sociedad bautista de Ponce—Playa continuó las devociones matinales.

Los discursos. Una gentil "esforzadora" de la sociedad local dió el discurso de bienvenida. Fué un discurso generoso y hospitalario. Contestó a nombre de la convención el "fraterno" Justo Encarnación en un discurso poético y expresivo.

El mensaje del presidente, Pablo Gutiérrez, fué uno agresivo, enérgico, alentador y repleto de pensamientos fecundos.

En la ponencia de la mañana, disertó el joven pastor de Adjuntas Milton Dávila. El tema fué, "La juventud puertorriqueña, conociendo el llamamiento de Cristo." La ponencia de la tarde fué discutida por el Rdo. Ismael Castillo, y la misma giraba en torno a "La juventud puertorriqueña respondiendo al llamamiento de Cristo." Ambas ponencias fueron discutidas con inteligencia y habilidad.

Por lan oche predicó el joven laico Rafael Torres Escobar. Su prédica fué atinada y oportuna.

Los negocios. Tanto por la mañana como por la tarde los negocios se condujeron con toda serenidad y discreción, a pesar del calor con que los jóvenes defendieron sus puntos de vista. Entre las importantes discusiones adoptadas, recordamos las iguientes:

1. Que cada sociedad rinda por escrito un informe semestral acerca de sus actividades realizadas. 2. Que semestralmente se otorgue un premio rotativo a la sociedad más activa. 3. Nombramiento de un comité que ha de sentar las bases para ese ejercicio. 4. Nombramiento de un director, un administrador y un tesorero para la redacción de "Clarín," el vocero de la convención, etc.

Conclusión. La convención, gruesamente representada por veintidós sociedades y más de 200 delegados, resultó un éxito formidable en todo sentido. La juventud evangélica reveló su pujanza y agresividad en la hora que vivimos.

El Rdo. Antolín Castillo y su iglesia en Peñuelas fueron en todo momento corazones desbordados en atenciones y en amor. Vaya a ellos nuestro reconocimiento y gratitud.

Adelante, juventud cristiana, hasta la próxima en la iglesia bautista de Ponce—Playa.

B. Santana.

ASAMBLEA DE LA JUVENTUD

Se llevará a cabo el día 12 de octubre próximo la asamblea de jóvenes evangélicos de la iglesia Alianza Cristiana y Misionera en la ciudad de Arecibo, y a la vez se inaugurará el nuevo templo en construcción en la calle Magallanes con la celebración de dicha asamblea.

Invitamos a todos.

Guillermo Cuevas Medina.

BIBLIOGRAFIA

Victorious Living.—("Viviendo Victoriosamente.")

Por el Dr. Stanley Jones.

¿Está usted viviendo una vida victoriosa, se entiende, moral y espiritualmente? Esta pregunta es de tal naturaleza, implica consideraciones tanto de valor práctico como de valor espiritual, que debe hacernos pensar inmediatamente en la cantidad y la calidad de nuestra vida. Todos necesitamos vivir esta clase de vida; es la necesidad más urgente en la vida humana, pues es una verdad, a poco que empecemos a considerarlo, que hay multitud de gentes que están viviendo moral y espiritualmente una vida de completa derrota. "Y como están interiormente derrotados resulta que exteriormente son inefectivos,"—dice Stanley Jones. He aquí la naturaleza de la vida que muchos están viviendo; es inefectiva, nula, impotente. Entonces no es vida.

El libro al cual llamamos ahora la atención está destinado precisamente a todos aquellos que no saben vivir de una manera victoriosa. Claro que muchos viven alcanzando éxito, pero consideran el éxito nada más como algo vinculado con la ganancia de dinero, de influencia política o de ascendencia social, haciendo punto omiso de todo, hasta de los medios y recursos empleados. Es el éxito de que habla el mundo, o de que se llena la página social de los periódicos. Pero la vida victoriosa de que se ocupa el autor es algo enteramente distinto.

Según el mismo autor, el libro está destinado a llenar tres necesidades: (1) por un lado servirá para los ejercicios devocionales de un individuo en particular, o de una familia, y aun de un grupo cualquiera de personas. (2) El autor ha seguido un plan muy novedoso e interesante; agrupa los estudios de siete en siete y de esta manera pueden muy bien servir para llevar a cabo un estudio semanario dándole la forma de clases, todas ellas en torno de un tema de valor para la vida cristiana. (3) Además de todo esto, hay algo que no encontramos en otros libros destinados a usarse como "devocionarios," y es lo siguiente: los temas están de tal manera conectados que constituyen un todo, debido a lo cual muy bien puede leerse el libro de corrido, como se lee cualquier otro libro. Esto fué precisamente lo que nos pasó a nosotros; comenzamos a leerlo parte por parte meditando bien cada página, leyendo las citas bíblicas y los luminosos comentarios del autor, pero no pudimos resistir a la tentación de leer otra página y otra más, hasta el fin leímos todo el libro y hemos quedado verdaderamente enriquecidos con su caudal de pensamientos, sugestiones e inspiraciones. Lo que prueba, sin duda alguna, que es un buen libro, pues no puede dejarse fácilmente a un lado.

El libro nació durante un tiempo de retiro en los Himalayas, y después el manuscrito se estudió en un Ashram, o retiro espiritual, en el que se hicieron muchas sugestiones que aumentaron la utilidad del libro, resultando que muchos de los que concurrieron a este retiro recibieron ayuda para vivir una vida victoriosa, ayuda que este libro sigue prestando a todos aquellos que emprenden su estudio de un modo regular, sincero y devoto.

Para los predicadores puede ser una fuente inagotable de temas y sugestiones para sus sermones. Stanley Jones tiene una gracia especial para traer ilustraciones oportunas; tiene un caudal inagotable de incidentes, citas, recuerdos e ilustraciones de la vida diaria que para un predicador constituyen un arsenal inagotable de donde tomar inspiración y ayuda. Así, es un devocionario verdaderamente valioso.

Su valor, ya rebajado, es de $1.39 oro americano.

Pídase a The Methodist Publishing House, Nashville, Tenn. U. S. A.

DANDO GRACIAS

El Dr. N. H. Huffman, catedrático del Instituto Politécnico de San Germán, a través de estas líneas expresa sus gracias a todos los amigos y hermanos que le rindieron valiosa información sobre el tema "Visitas Pastorales."

Muy agradecido a todos.

PERSONALES

En los primeros días del mes de agosto falleció la señora madre del Rdo. José Seguí, misionero metodista en Samaná, República Dominicana. Nuestro pésame al compañero Seguí y demás familiares.

El Señor Daniel Echevarría, elocuente orador sagrado, por muchos años que fué ministro bautista, acaba de fallecer en el Hopital Presbiteriano después de breve enfermedad. Sentimos mucho la ida de este adalid cristiano.

NOTICIAS DE LAS IGLESIAS

IGLESIA EVANGELICA UNIDA DE PUERTO RICO

DAGUAO

Día de la Iglesia.—Dentro del mayor regocijo celebramos en Esperanza el Día de la Iglesia. Reinó la mayor animación en todos los actos del día. El Rdo. Cruz A. Suárez estuvo muy feliz en la discusión del tema: "Cómo los Trabajos de Defensa Nacional han afectado la Iglesia." El Rdo. Florencio Sáez estuvo soberbio en la presentación del sermón de aniversario. En este día tuvimos representaciones de las iglesias de Daguao, Quebrada Seca, Aguas Claras y Ceiba. El Rdo. Plácido Vázquez estuvo con nosotros acompañado de un hermano de la iglesia de la calle Unión en Ponce. A las 12:00 tuvimos un almuerzo fraternal preparado por la iglesia local.

Damos las gracias a todos por la cooperación brindada, y a la Srta. Josefina García a quien debemos gran parte del éxito alcanzado.

La inteligente y consagrada Srta. Josefina García, miembro de nuestra iglesia en Esperanza y maestra de instrucción pública, ha sido trasladada a la Unidad de Río Blanco en Naguabo. Exito le deseamos en su nuevo campo de labor.

Obito.—Nuestro hermano Teodoro Donato, líder que ayuda a nuestro pastor en el campo de Aguas Claras, acaba de pasar por la amarga pena de perder al autor de sus días, el Sr. Telésforo Donato. Deseamos al hermano y a los familiares del extinto el consuelo del Señor.

Enfermos.—En estas últimas semanas hemos tenido algunos hermanos enfermos, entre ellos a las hermanas Victoria Osorio, Cándida Barbosa, Aleja Benítez, Salvador Otero y Aurelia Jiménez. Todos se hallan mejor. Está en cama el hermano Pedro Aivira. Hacemos votos por su pronto restablecimiento. El hermano Manuel Rivera perdió un brazo en un accidente automovilístico. El Señor le conforte con su santo espíritu. El Sr. Práxedes Rivera, superintendente de la Escuela Bíblica en Quebrada Seca, ha estado últimamente padeciendo de una pertinaz dolencia. A pesar de ello ha permanecido en su puesto. Dios le colme de salud.

Obreros voluntarios.—Los hermanos Juan Matos y Telésforo Cruz están cooperando fielmente con nuestro pastor Rdo. Gilberto Robles. Mucho le debemos al esfuerzo y consagración de estos hermanos. El Señor les pague con creces.

G. R. R.

FAJARDO

Nacimientos.—Los esposos Rosario-Hernández han recibido un precioso don del Señor en un hermoso niño. Felicitamos al amigo Sixto y a la hermana Eusebia por este tan deseado regalo del cielo. Igualmente hacemos lo propio con los hermanos Juan y María M. Pacheco por la adquisición de la nueva heredera que ha venido a aumentar el encanto de su hogar cristiano.

Ha continuado el éxodo en esta iglesia con la partida de la hermana Angelina de Jesús de Colón y sus tres niñitas para Nueva York, del Rdo. Luis Rosario Nieves, Raúl Calderón, Danielito de Jesús, que ingresaron en la milicia en Puerto Rico, y con la ida de la Srta. Lydia Calderón para Nueva York. Los amigos Domingo Motta Jr. y José Hernández Rodríguez, hijos de prominentes miembros de nuestra iglesia, ingresaron también en la milicia. A unos y a otros deseamos las ricas bendiciones del Señor, traducidas en protección y auxilio para sus vidas.

Bodas.—Unieron sus destinos los jóvenes amigos y simpatizadores de la causa del Señor en esta ciudad José Hernández Rodríguez y Paula Cruz y Díaz, acto que resultó animadísimo y simpático. Que el Señor acompañe a la joven pareja a través del sendero de la vida, y lleguen a constituir un hogar cristiano ejemplar.

Srta. Lydia Laboy.—Esta señorita, hija del compañero Rdo. Leonardo Laboy, nos ha visitado recientemente. Le damos una calurosa bienvenida. La señorita Laboy ejerce de maestra del curso comercial de la Alta Escuela de esta ciudad. Mucho éxito deseamos a tan amable y simpática hermana en sus labores.

Rdo. Santiago Peña.—Este buen compañero nos visitó hace algunos días, trayendo palabras de saludo y alientos a los hermanos de la Liga del Diezmo. Nos envió una ofrenda de Aniversario de $2.50, y le damos las gracias por su cooperación expontánea.

Enfermos.—La Presidenta del Esfuerzo Cristiano, Sra. Candita de Meléndez, la Sra. Catalina H. de Jesús y el hermano Tito Flores, se añaden a la larga lista de enfermos. Los presentamos al Señor para que los levante pronto mediante su ayuda misericordiosa.

PONCE

Despedida a Miss Reed.—El viernes 17 de los corrientes, en el salón principal de nuestro templo, diose cita una inmensa congregación de hermanos y amigos para testimoniar a nuestra amada misionera Elizabeth Reed su sincero cariño y amor cristiano al partir ella para los Estados Unidos, dando fin a un fructífera labor de redención de almas, su obra social y moral en nuestra isla de Puerto Rico.

Miss Reed se va, y con su ida deja en nuestros corazones y en nuestra obra un vacío inmenso, el cual difícilmente podrá ser llenado.

Regresa a su tierra nativa, pero deja sus mejores días, su gran obra y su pensamiento en nuestra amada Borinquen. Ella hubiera deseado, como el gran misionero David Livingston, que su cuerpo regresara al suelo que la vió nacer, y donde pasó los primeros años de su vida, pero que su corazón quedara en medio de este pequeño terruño que tanto ama y tanto debe a ella.

Regalos le fueron ofrecidos, bellos discursos fueron pronunciados en su nombre, su obra fué glorificada, muchas lágrimas han sido derramadas por su partida; mas no debe ser motivo de tristeza su partida, sino de alabanza al Señor por habernos dado el privilegio de haber estado por tantos años junto a uno de sus escogidos, y que sea su ejemplo luz que guíe nuestros pasos hacia una mejor consagración nuestra, y un deseo más grande de ser los discípulos de Miss Reed para continuar su obra de redención humana, para gloria de nuestro Señor Jesucristo.

Israel Bracer.
Corresponsal.

IGLESIA METODISTA

PATILLAS

Avivamiento.—Con su espíritu inquieto y su afán de estar de actividad en actividad, el joven pastor Rdo. Pedro Félix Velázquez ha avivado grandemente nuestra iglesia.

Todas las sociedades de la iglesia —las Damas, los Caballeros y las

Fraternidades, trabajan con entusiasmo.

Liga Juvenil.—Bajo la superintendencia de nuestro Pastor, se organizó en agosto la Liga Juvenil con el fin de educar al niño para la iglesia. Con los juveniles hemos organizado un Coro para la Escuela Bíblica.

Distinguidas visitas.—En junio y julio tuvimos las distinguidas visitas de los Rdos. Leonardo Molinari y Alfredo Rivera, quienes nos trajeron mensajes de aliento.

Escuela Bíblica.—Poniendo al servicio de nuestro Rey todas nuestras energías y bajo el liderato de doña María Figueroa, Zoila Bernier, Julita Pirela, Florencio Ortiz y Catalino Villafañe, hemos aumentado a un promedio de 73 la asistencia en la escuela Bíblica. A la hora que escribimos, nuestra líder Julita Pirela conserva el estandarte "VV" (Victoria que Vence).

Enferma.—Estuvo en el Ryder muy enferma la esposa de nuestro Pastor. A pesar que doña Angelina está de nuevo en su casa, sigue todavía enferma. Rogamos que todo el pueblo cristiano ore por ella.

Catalino Villafañe.

CAMPO BAUTISTA

SAN ANTON

Instalación.—El miércoles, día primero de septiembre del año en curso, tuvo lugar en nuestra iglesia la instalación de nuestro nuevo pastor, el joven seminarista José David Rodríguez, de la iglesia bautista de Barranquitas, y graduado de la Academia Bautista de dicho pueblo. Acompañado del misionero general, el Rdo. Aaron F. Webber, a cuyo cargo estuvo la instalación, vino el Dr. Angel M. Mergal y el Dr. Hugo Williams, catedráticos del Seminario Evangélico. Un grupo de seminaristas que desearon presenciar la instalación del joven Rodríguez, vinieron acompañando a los doctores mencionados y al misionero general. Entre ellos recordamos a Sergio Arce, de la querida y vecina isla de Cuba; al Rdo. Gildo Sánchez, Samuel Corchado, Luz Herminio Pérez, Gamaliel Ortiz, Miguel A. Morales, Benito Otero y Rubén Colón. Tanto los doctores Mergal y Williams como los seminaristas, tuvieron palabras simpáticas y alentadoras para nuestra iglesia. Estamos muy agradecidos del Seminario Evangélico. El servicio de instalación estuvo muy inspirador, y esperamos que el nuevo pastor sea una bendición para esta iglesia.

Graduada.— Recientemente obtuvo su grado de secretaria en una de las Escuelas Benedict la señorita Elisa Ramos, miembro activo de nuestra iglesia. Celebramos su triunfo.

Cumpleaños.—En el mes de agosto celebraron su cumpleaños el sargento Pablo Navarro, fiel miembro de la iglesia; Inés Figueroa, esposa de nuestro ex-pastor; Felipe Alemán, Héctor Federico Maldonado y un joven simpatizador del Evangelio, Eurípides Martínez, de Mayagüez, que en ese día nos visitaba. Les felicitamos.

Esther Elsie Maldonado.
Corresponsal.

PLAYA DE PONCE

El domingo 8 de agosto vino al mundo la primogénita de nuestro pastor Sr. Roberto Navarro y de su digna esposa Belén A. de Navarro. Rhode Enid, nombre por el cual hemos de llamar a la preciosa criatura, vió la luz en el Hospital San Lucas de esta ciudad. Nuestra petición al Señor es que Rhode Enid constituya una bendición en el hogar.

Neida Esther es el nombre de otra niñita nacida también el 8 de agosto que viene a formar parte de la familia Lugo Sepúlveda. Su padre, nuestro muy estimado hermano Toñín Lugo, nos ha dispensado grata visita con motivo de este feliz acontecimiento. Tanto la madre Sra. Panchita Sepúlveda de Lugo como la niñita, residen actualmente en la Playa de Ponce. Nuestros parabienes a Toñín y Panchita.

El 8 de agosto es también día de luto para la iglesia. La Sra. Matilde Serrano de Laboy, una de las piedras fundadoras de la obra bautista en la Playa, durmió en el Señor a la edad de 103 años. Doña Matilde fué un ejemplo de fidelidad a la iglesia y a su Señor. Los muchos achaques debido a su avanzada edad no le permitieron en sus últimos años congregarse con sus hermanos para la adoración en el templo, pero su hogar era un santuario donde el Señor tenía el primado. Deja doña Matilde dos hijas abnegadas y amantes que se sacrificaron para brindarle a su anciana madre las mayores comodidades, Alejita y doña Goyita, piedras también como ella de esta iglesia. En las ceremonias fúnebres tanto en el hogar como en el cementerio ofició nuestro pastor.

Pedimos al Cielo consuelo para nuestras amadas hermanas, y esperamos que la partida de doña Matilde se traduzca en bendición en la vida que tienen por delante.

Juan Ortiz Bermejo.

JUNCOS

Aniversario.—Nuestra iglesia celebró su campaña de aniversario como de costumbre. Empezó la campaña el día 22 de agosto y terminó el día 1° de septiembre, fecha gloriosa en que nuestra iglesia cumplió 31 años de organizada.

Empezó la campaña con un mensaje que nos predicara el Rdo. Narciso Casilla, pastor de la Iglesia Bautista de Aguas Buenas. Todos los días de la campaña tuvimos un predicador distinto.

El Rdo. Domingo Marrero Navarro, pastor universitario, nos trajo el mensaje del aniversario. Esa noche estuvieron presentes delegados de distintas organizaciones de la localidad, entre ellas las Logias Masónica y Odfélica y la "Cámara de Ruth". También las iglesias hermanas bautistas de Río Piedras y Gurago mandaron sus representantes. Fué una noche de bendiciones.

Bautismo y Santa Cena.—Durante los días de aniversario, celebramos los sacramentos del bautismo y la Santa Cena.

Como parte de nuestro blanco de 50 nuevos miembros, el día 29 de agosto fueron sumergidos en las aguas del bautismo 12 candidatos, en su mayoría personas ya de responsabilidad. También el día 30 del mismo mes celebramos la comunión, participando de la misma la mayor parte de la iglesia y representantes de las iglesias de Río Piedras y Gurabo. El Rdo. Colón Brunet nos ayudó en la celebración del acto.

Grata visita.—En la noche del 30 de agosto tuvimos la visita de Mrs. Webber, esposa de nuestro misionero general, quien tuvo a su cargo la dirección del programa de esa noche. Gracias, hermana.

Juan Ortiz Fonseca.
Sec. Corresp.

DISCIPULOS DE CRISTO

CATAÑO

El 7 de febrero se inauguró la primera escuela bíblica de la iglesia Discípulos de Cristo en Cataño, calle Amparo, en la casa del Sr. don Manuel Díaz. En esta ocasión tuvimos presentes 38 personas. Fué dirigido el servicio por el Sr. Julio Rivera Márquez, pastor de la iglesia discípulos de Cristo de Sabana Seca.

El 7 de julio tuvimos un servicio en la casa de la hermana Benedicta. Esa noche se unieron los hermanos de Sabana Seca a nosotros, y el pastor nos trajo un mensaje elocuente.

El día 16 de julio celebramos un servicio de cumpleaños en el hogar de la hermana doña Carmen Hostos; tuvimos la visita de don Rafael Llompart y don Bartolo, de la iglesia de San Juan. Estos hermanos nos

(Sigue en la página 15, Col. 3.)

SECCION "ADELANTE"

A cargo de Gilberto Robles.

Como Practicar la Democracia.

Romanos 12:9-18.

LECTURAS DIARIAS

Lunes. Una situación ideal. Jeremías 31:33, 34.

Martes. La ciudadanía cristiana. Tito 3:1, 2.

Miércoles. Orando por los gobernantes. 1ª Timoteo 2:1, 2.

Jueves. En reconocimiento de la autoridad. Romanos 13:1.

Viernes. Democracia cristiana. Mateo 23:8.

ABRIENDO SURCOS

¿Qué es democracia? El diccionario dice que la democracia es el gobierno por el pueblo. El poder supremo reside en el pueblo. Ese poder el pueblo lo ejercita directa o indirectamente.

Pero hay algo más. La democracia es un asunto de la mente y del espíritu. En ese sentido es algo más que una organización política. Es un reconocimiento expreso del valor del individuo. A éste se le brinda la oportunidad de ocuparse en aquello para lo cual está capacitado. Todos tienen acceso a una forma de vida justa y equitativa. La democracia empieza cuando los hombres piensan en términos de cooperación, justicia e interés mutuo en el bienestar de todos. La democracia sigue su curso cuando los hombres hallan la manera de seguir sus tareas específicas a pesar de sus diferencias individuales. Cada individuo tiene una oportunidad de expresar sus ideas, y además puede ejercitarse libremente en aquella forma de vida que contribuya para el bien de todos. La democracia alcanza su más alto desarrollo cuando los individuos defienden los derechos ajenos como si fueran los suyos propios, no importa que fulano o fulana piense distinto a él. En este sentido no cuentan los prejuicios ni las preferencias.

PARA DISCUSION

1. ¿Practica su iglesia la democracia? ¿Hay en ella oportunidad para que sus miembros trabajen según sus capacidades? ¿Tienen todos derecho a opinar sobre cualquier asunto que se relacione con la obra? ¿Pueden todos trabajar en armonía a pesar de sus diferencias? ¿Cómo funcionan las sesiones de negocios?

2. ¿Cómo practica usted la democracia? ¿Aplastando a aquel que no piensa como usted? ¿Eliminando a aquel que lleva una vida tal vez mejor que la suya?

3. Si hay alguna relación entre la democracia y el cristiano, diga en qué consiste ésta. ¿Qué cosas podrían mejorarse en una democracia? ¿Qué participación tiene la iglesia en la implantación de los procedimientos democráticos?

El Cristiano Cuenta con Dios Para todo.

Salmo 40:1-8.

LECTURAS DIARIAS

Lunes. Su ayuda en las dificultades. Salmo 46:1.

Martes. El Dios que nos sostiene. Isaías 41:10.

Miércoles. Dios está cerca. Salmo 145:18.

Jueves. Dios es todo suficiente. 2ª Corintios 3:4, 5.

Viernes. La fortaleza de Cristo. Filipenses 4:13.

ABRIENDO SURCOS

Todos dependemos de Dios. Ninguno puede bastarse a sí mismo. No importa el oro que usted tenga, no importa las comodidades que le rodeen —usted necesita de Dios. A veces una persona ha creído que se puede vivir sin Dios, y cuando las circunstancias que le han rodeado le han sido adversas, entonces ha visto cuan importante es para afrontarlas por sí solo. De ello es ejemplo viviente el "náufrago que halló su fe." (Vea Selecciones, número de agosto). De ello son testigos los cristianos que de veras han sentido a Dios en su corazón. Ellos—más que nadie—pueden decir lo que Dios ha sido para ellos, cómo él les ha bendecido y sostenido en la lucha contra las fuerzas del mal.

Veamos con qué cuenta el cristiano. Cuenta con la sabiduría de Dios que para los demás es locura, pero que para él es potencia de Dios. Es esa sabiduría la que le permite escoger lo mejor, la que le permite ver la mano de Dios en todo, la que le permite descubrir la voluntad de Dios. Cuenta, además, con el consuelo de Dios. El está a su lado en todos los momentos de la vida. Si alguna vez las tristezas le rodean, él está presto a ayudarle y a sostenerle en alto. Cuenta el cristiano con el poder de Dios. Los infinitos recursos del Todopoderoso están a su disposición. Estos le permiten vencer las fuerzas del mal y le ayudan a perseverar en los caminos del Señor. También, el cristiano cuenta con el amor de Dios. Es ese amor el que le impele a servir a otros sin considerar esta o aquella diferencia. Es ese amor el que le lleva a tomar la iniciativa de zanjar cualquier diferencia que haya tenido con el prójimo. Es ese amor el que le constriñe a darse por entero a la obra de Dios.

(Viene de la página 6.)

En cuanto a la libertad de adorar a Dios, porque tal campaña es un primer paso en el sentido de cercenar o aniquilar el derecho a profesar libremente el culto religioso, sabemos positivamente, porque hay abundantes ejemplos, que, donde puede, la Iglesia Católicorromana ejerce presión contra los protestantes y, en general, contra todos aquellos que no comulgan con sus ideas, y llega a perseguirlos o a hacerlos perseguir. No queremos que ocurra en América Latina lo que pasa en España, donde desde que triunfó el franquismo nazifacista, los evangélicos están sujetos a restricciones y humillaciones de toda suerte, y donde la propaganda del Evangelio está prohibida.

(Después de desarrollar este concepto en cuanto a las otras tres libertades, la carta prosigue:)

En suma, Excmo. señor Presidente, repito que no nos mueve al dirigirnos en esta forma, ningún propósito mezquino. Respetamos la posición religiosa de los que no piensan como nosotros, pero reclamamos lo mismo de éstos. Un grave peligro de que fundamentales libertades sean restringidas o anuladas en América Latina se cierne, y os pedimos respetuosamente que no déis oídos a esa campaña que tiende a esto y que tan carente de base y de justicia es. Y en esta confianza saludo a V. E. con mi más respetuosa y distinguida consideración.

Rafael R. Hill,

Presidente de la Mesa Directiva de la Comisión Central Provisional.

M. I. de Lurá Villanueva,
Secretaria.

ESCUELA BIBLICA

A cargo del Rdo. José A. Luciano.

Lección para Octubre 3, 1943.

Tema: Jesús y los Diez Mandamientos. Mat. 5:17-20; 19:16-22; Juan 5:39-40.

Lectura Devocional: Mateo 7:21-27.

Texto Aureo: "No penséis que he venido para abrogar la ley o los profetas: no he venido para abrogar, sino para cumplir." Mateo 5:17.

INTRODUCCION

Con esta lección iniciamos una serie de estudios que cubrirá el último trimestre en los cuales se nos enseña cómo en Jesús se complementan las enseñanzas del Antiguo Testamento. En la primera lección, o sea la que ocupa nuestra atención hoy, se revela cómo los Diez Mandamientos tienen su aplicación y cumplimiento en Jesús.

BOSQUEJO

I. En Cristo se cumple la ley. Mateo 5:17-20. La ley encarna un standard de vida que como letra resultaría muerta, si no recibe el impacto de la vida de Jesús. En Cristo la ley se hizo vida.

II. El fracaso del joven rico. Mateo 19:16-22.

1. Su ansiedad. Quería poseer la vida eterna.

2. Era un esclavo de la ley, más bien a la letra de la ley.

3. La ley no tuvo aplicación en su vida.

4. Se fué triste y desconsolado.

III. Formalidad en los líderes. Juan 5:39-40.

1. Las Escrituras son inspiradas por Dios, revelan a Dios a los hombres y testifican acerca de Cristo.

2. Escudriñar las Escrituras es buscar en ellas la realización del propósito para lo cual fueron inspiradas: revelar a Cristo a los judíos y al mundo.

3. Las Escrituras no tienen otra traducción que la vida; el formalismo la convierte en letra muerta.

Lecturas Diarias

Septiembre 27. Jesús y la ley. Mateo 5:17-20.

Septiembre 28. Requisitos divinos. Mateo 19:16-22.

Septiembre 29. El dador de la ley. Exodo 34:29-35.

Septiembre 30. Conociendo la ley. Salmo 119:33-40.

Octubre 1. La ley en el corazón. Isaías 51:4-8.

Octubre 2. Guardando la ley. Juan 15:13-17.

Octubre 3. La prueba del servicio. Mateo 7:21-27.

Lección para Septiembre 10, 1943.

Tema: Reverencia para Dios. Exodo 20:3-7; Mateo 4:10; 6:9; Juan 4:23-24.

Lectura Devocional: Juan 4:21-26.

Texto Aureo: "Dios es Espíritu; y los que le adoran, en espíritu y en verdad es necesario que le adoren." Juan 4:24.

BOSQUEJO

I. El primer mandamiento. Exodo 20:3. "No tendrás otros dioses delante de mí."

Entrega absoluta al único soberano. Dios es requerido en el primer mandamiento. No hay lugar para dos tronos en ninguna vida, y Dios debe ser el supremo Rey. Nadie puede servir a dos señores.

II. El segundo mandamiento. Exodo 20:4-6.

La espiritualidad en el servicio de Dios es requerida en este mandamiento. Si Dios es supremo en nuestra vida, la adoración es el paso que sigue. No puede haber lugar en nuestra vida para la idolatría. Esto incluye la idolatría de las cosas del mundo que muchas veces obstaculizan la adoración a Dios.

III. El tercer mandamiento. Exodo 20:7.

1. El nombre de Dios representa su divinidad; su nombre tomado en vano es profanación.

2. El uso profano del nombre de Dios es fatal para el que lo toma y es un reto a Dios mismo.

3. Dios no dará por inocente al que tomare su nombre en vano. El castigo es la consecuencia.

IV. Resistiendo con la Palabra de Dios. Mateo 4:10.

La adoración de parte de Cristo a la voluntad de Satanás le hubiera hecho dueño del mundo. ¡Ah, pero cuál sería el precio! Cristo conquistaría el mundo, pero a su vez sería conquistado por Satanás. Satanás cedía una parte para conseguir la conquista de todo. ¿No actúa el diablo así hoy día? ¿Cómo vencer? La Palabra de Dios es la espada irresistible contra tan funesto enemigo.

V. La oración modelo. Mateo 6:9.

A un Dios supremo hay que dirigirse con reverencia, a la vez que con confianza, ¿por qué?

1. Porque Dios es Padre, creador de todo cuanto existe.

2. Porque Dios es nuestro Padre. Podemos confiar en El toda nuestra vida.

3. Es lógico que de lo profundo de nuestro ser surja la frase, "santificado sea tu nombre."

VI. El verdadero adorador. Juan 4:23-24.

Siendo Dios espíritu, requiere adoración adecuada. "En espíritu y en verdad es necesario que le adoren."

Lecturas Diarias

Octubre 4. Reverencia para Dios. Exodo 20:1-7.

Octubre 5. Reverencia de Moisés. Exodo 3:716.

Octubre 6. Reverencia de Daniel. Daniel 12:19-23.

Octubre 7. Dios, supremo. Actos 17:24-29.

Octubre 8. La majestad de Dios. Salmo 99:1-9.

Octubre 9. No juréis. Mateo 5:33-37.

Octubre 10. Dios es Espíritu. Juan 4:21-26.

(Viene de la página 13.)

trajeron palabras de aliento y estímulo. El Señor bendiga a nuestros hermanos, y que se repitan esas visitas. Que el Señor se sirva bendecir el hogar de la hermana doña Carmen Hostos y lo llene de paz y bendición para todos.

Belén Lin de Moreno.
Sec. Corresp.

NOMBRADO AYUDANTE

El joven seminarista Ismael Montañez Brugueras ha sido nombrado ayudante del Rdo. Abelardo M. Díaz Morales, pastor de la Iglesia Bautista de Caguas. La señorita Ruth Maldonado, misionera de esta iglesia, está gozando en Ponce de un feliz mes de vacaciones que se tiene muy merecidas.

DE TODO UN POCO

LOS SOÑADORES

Cuando la eficacia individual es de buena ley, no puede permanecer mucho tiempo oculta, a menos que la timidez o la excesiva modestia impidan su manifestación.

¡Los soñadores! Ellos son la vanguardia de la humanidad; los operarios que con la espalda encorvada y la frente sudorosa, abren fáciles y amplios caminos por donde la humanidad siga adelante de generación en generación.

Lo presente es la suma total de los sueños de pasadas épocas convertidas en realidad. Si no hubiera sido por los soñadores, todavía tardaríamos meses en viajes que hoy se efectúan en horas, con tal celeridad, por tierra, mar y aire, que la vuelta al mundo soñada por Julio Verne y tenida en su tiempo como quimérica, resulta hoy muy rezagada con respecto de la realidad.

Personalidad y Cultura Mental.

* * *

ABUNDANCIA DE CORTESIA

La gente del norte de los Estados Unidos se sorprende no pocas veces de la proverbial cortesía de sus paisanos del sur.

Así, en una ocasión, cierta señora de Boston que, acompañada de su esposo, recorría en automóvil las Montañas Azules, al hacer alto en una botica de pueblo para tomarse un batido, no pudo menos de exclamar, dirigiéndose a su consorte:

—No he visto nunca paisajes más hermosos que los que contemplamos esta mañana.

Acodados en el mostrador de los cigarros estaban unos cuantos montañeses. Como un solo hombre se volvieron, se quitaron los sombreros y dijeron a coro:

—Muchísimas gracias, señora.

Selecciones.

* * *

¿QUE ACEITE USTED COME?

Como la guerra impide la llegada de aceite de oliva a los Estados Unidos, en el país nombrado se han estado haciendo experimentos para remediar la deficiencia. Se han obtenido interesantes resultados con una infusión de una pasta de aceitunas saladas, deshidratadas y maceradas en aceites de soya, semilla de algodón, mirasol, etc. Aún cuando estos aceites no adquieren de la infusión más que un 10 por ciento de aceite de oliva, adquieren un sabor y olor comparables a los que les daría una adición del 35 por ciento de aceite de oliva extraído, pues el sabor y el aroma residen mayormente en la carne de la aceituna. Además, el calor que requiere la infusión alarga el tiempo en que el aceite tratado se mantiene libre de rancidez.

El Atalaya.

* * *

ALGUNAS DEFINICIONES

Una recesión, de acuerdo con una autoridad moderna, es el período durante el cual usted se ajusta el cinturón. Una depresión es el tiempo cuando usted no tiene cinturón que ajustarse. Cuando usted no tiene pantalones que ponerse, eso es un pánico.

Permítasenos añadir una más. Una obcesión es aquella extraña alucinación en la cual una persona cree que ella o la nación pueden beber ron para volver a la prosperidad.

Religious Telescope.

* * *

DATOS INTERESANTES DEL CUERPO HUMANO

El cuerpo humano se compone de 198 huesos.

El corazón del hombre late por término de 70 a 86 pulsaciones por minuto, según la edad.

Siete litros de sangre circulan por el cuerpo de un adulto sano y robusto.

La temperatura media normal del cuerpo humano es de 37 grados.

El hombre respira 16 veces por minuto. Diaramente pasan por los pulmones 10,000 litros de aire.

El cerebro es el asiento de las sensaciones y el principio de los movimientos voluntarios del cuerpo.

La estatura media de un adulto varón es de 1,68 m., y la de una mujer es de 1,58 m.

El hombre tiene 32 dientes incisivos, 4 colmillos y 20 muelas.

* * *

EN PLENO CAMINO ANCHO

Un ministro del Evangelio se hallaba viajando en un tren. En el mismo compartimiento del coche había un grupo de jóvenes quienes, a pesar de saber que él revestía ese carácter, y sin hacer caso de su protesta, persistían en molestarle con su conversación blasfema y soez.

Al llegar a su destino, el predicador les saludó y les dijo:

—Hasta luego.

Intrigados por esta manera de despedirse, le preguntaron el porqué.

—¡Ah!—dijo el predicador—sucede que soy el capellán de la cárcel, y sin duda nos volveremos a ver.

Albores.

* * *

CONCEPTO DEL AMOR

¿Es posible que la amistad exista entre el hombre y la mujer? Esta es una cuestión que se ha planteado y discutido innumerables ocasiones y bajo todos los conceptos. Se ha dicho que tal amistad nunca está libre totalmente de sensualismo; que fácilmente la quebrantan los celos; que el espíritu femenino no está capacitado para el trato amistoso, etc.

Personalmente, creo que sí es posible la amistad entre el hombre y la mujer, porque he conocido casos en que existe. Si hay algo de sensualismo que subconscientemente aceche en el fondo de tal amistad, no existe en ello un peligro espiritual. Ni es, tampoco, un obstáculo insuperable la diferencia de mentalidad de los dos sexos.

El espíritu del hombre y el de la mujer se complementan mutuamente. Entre los dos no hay rivalidad, sino eterna revelación.

Y cuando el amor, gradualmente, se transforma en amistad a través de una serie de mutaciones casi imperceptibles, como en el caso de los matrimonios felices, la amistad es una de las más bellas sensaciones que el hombre puede experimentar.

Pedro Malón de Ch.

* * *

Solución a los pasatiempos anteriores

A la adivinanza

Por poco (casi) dirijo la vista (miro)

Casimiro

Al truncado

"Donde no hay revelación divina, el pueblo se vuelve desenfrenado."—6 de julio, 1943, "Aposento Alto" de julio a septiembre.

Al cerrar la edición, solamente ha contestado satisfactoriamente a los pasatiempos la señora Paquita M. de Solero, Naguabo. Va a ella el premio ofrecido.

Puerto Rico Evangélico

"Pro Christo"

Protestante Ilustre

Dr. William Barrow Pugh, oficial de la Iglesia Presbiteriana de los Estados Unidos y presidente de la Comisión General de Capellanes para el Ejército y la Armada, quien se encuentra actualmente en viaje visitando las fuerzas americanas en el extranjero. Exito completo deseamos en su misión al ilustre viajero.

MAYAGUEZ SAN JUAN PUERTO RICO HUMACAO PONCE

DE TODAS PARTES

PARA QUE GANAR LA GUERRA SEGUN UN FILOSOFO CATOLICO FRANCES

"Nuestros fines de guerra son: tratar de poder resistir libremente; de poder levantarnos cada mañana sin ser vigilados por la policía; de poder escogerse uno mismo su propio trabajo o profesión, sin ser forzado a movilizarse dentro de un campo de concentración; de poder criticar la obra del gobierno; de leer periódicos, en los que tal vez no se tiene demasiada confianza, pero que se sabe no mienten por orden del Estado; de poder contraer matrimonio sin verse uno precisado a pasar revisión ante un veterinario, ni a investigar si nuestra bisabuela era de sangre pura; de poder educar a los hijos según nuestros deseos, y hablar delante de ellos sin el temor de que nos denuncien a la Gestapo; de llevar una vida, áspera quizás, pero de hombre, no de rebaño; por fin, de conservar la herencia de paciencia, tolerancia, cultura e inteligencia que, con el concepto de libertad, nos legaron nuestros antepasados, para vivir más justa y humanamente."

BBC, Londres.

MENSAJE DE ROOSEVELT AL PAPA

Así habla el jefe protestante de un pueblo protestante al jefe de la Iglesia Católica Romana en Roma:

"Cuando llegue este mensaje a su Santidad, habrá tenido lugar el desembarco de tropas americanas e inglesas en suelo italiano. Nuestros soldados llegan para librar a Italia del fascismo y expulsar a los opresores nacistas que infestan su suelo.

"No es necesario que yo reafirme que el respeto a las creencias religiosas y al libre ejercicio de la adoración religiosa es fundamental a nuestras ideas. Las iglesias y las instituciones religiosas serán, hasta donde nos sea posible, salvadas de la devastación de la guerra durante la contienda que tenemos por delante. A través del período de hostilidades el status de la Ciudad del Vaticano, como también los dominios papales por toda Italia, serán respetados.

"Miro al futuro, como lo hace su Santidad, a aquel brillante día en que la paz de Dios retorne a la tierra. Estamos convencidos de que esto ocurrirá solamente cuando las fuerzas del mal que ahora poseen vastas porciones de Europa y Asia en esclavitud hayan sido totalmente destruidas.

"En aquel día tornaremos alegremente nuestras energías de los tristes deberes de la guerra a la fructífera tarea de la reconstrucción. En común con las demás naciones y fuerzas imbuídas con el espíritu de la buena voluntad hacia los hombres, y con la ayuda de Dios Todopoderoso, pondremos nuestros corazones y nuestras mentes a la única tarea de edificar una paz justa y duradera sobre la tierra."

LA ESTACION DE RADIO HCJB DE QUITO

Por doce años "La Voz de los Andes" ha estado predicando el Evangelio por el aire desde Quito, Ecuador. Recientemente tuvimos la oportunidad de visitar esta estación. Fuimos grandemente impresionados por lo que vimos. En ciertos respectos esta estación es única. En primer lugar, tiene un contrato con el gobierno por 25 años "para predicar el Evangelio." A una altura de cerca de 9,000 pies sobre el nivel del mar, Quito es singularmente propicia para la transmisión radial. Su poderoso trasmisor puede oirse no sólo en Norte y Sur América, sino en todo el mundo. Cartas recibidas de distintos países testifican esto. La estación trasmite actualmente en nueve idiomas."

L. A. N. L.

LOS PROTESTANTES FRANCESES Y EL NUEVO ORDEN

En el periódico protestante francés, "Evangile et Liberté", de Marzo 24, el Pastor Louis Dumas publica un artículo que establece el punto de vista protestante en relación con el debate del líder quisling Marced Déat sobre el tema, "El lugar de la Iglesia en el nuevo orden." Déat había presentado la cuestión, "¿Se colocará la Iglesia dentro o fuera del próximo nuevo orden?"

El señor Dumas escribe como sigue: "Nosotros, los protestantes, sabemos que el mundo de la post guerra no será el mismo que fué el de la antes guerra. Información valiosa encontramos en medio de la angustia y el terror, de la sangre y de las lágrimás, y como quiera que no sabemos a donde esto nos conduce, oramos a Dios porque señale el camino en conformidad con su ley.

"La Iglesia no debe estar fuera del nuevo orden, no importa lo que éste sea. En un sentido, ella misma debe renovarse, pero debe permanecer fiel a su propia naturaleza, a su misión y a los mandamientos eternos de su Director.

"Sin duda que ella tendrá que darse a nuevas obligaciones, de acuerdo con nuevos métodos. Pero así como Jesús es el mismo "ayer, y hoy y por los siglos", la tarea de la Iglesia en esencia será la misma—el deber de amar a los hombres, quienes son las criaturas de Dios.

"La Iglesia nunca podrá olvidar el valor infinito que Jesús, el Buen Pastor, da a cada oveja individual. El conduce el rebaño (como lo enseñó en la parábola) para buscar la oveja perdida. A pesar de las diferencias eclesiásticas o doctrinales, la existencia del frente cristiano debe ser claramente entendido a fin de que los mismos fundamentos del Cristianismo sean preservados. Estamos en camino de hacer que el nombre de Dios sea bendecido."

R. D. M. I., Londres.

PUERTO RICO EVANGELICO

Afiliado a la Asociación de Iglesias Evangélicas de Puerto Rico

Organo Oficial en Puerto Rico de las iglesias Bautistas, Discípulos de Cristo, Evangélica Unida de Puerto Rico, Metodista y Presbiteriana

Director: M. E. Martínez.
Administrador: Moisés Castillo.

Editor: "Puerto Rico Evangélico, Inc."

Precio de suscripción. Pago Adelantado:

Dentro de la Unión Postal, $1.00 al año
En los demás países..... $1.50 al año

Entered as second-class matter July 10, 1912, at the office at Ponce, P. R., under the act of March 8, 1879. Acceptance for mailing at the special rate of postage provided for in section 1108. Act of October 8, 1917.

Toda la correspondencia que tenga relación con la administración debe ser dirigida al Administrador, y la que se refiera a la Dirección, se enviará al Director, apartado 1707, Ponce, Puerto Rico.

"Puerto Rico Evangélico"

Es una revista netamente evangélica que no debe faltar en un hogar cristiano.

Puerto Rico Evangélico

QUINCENARIO DE RELIGION, EDUCACION Y SOCIOLOGIA

"He sido puesto para la defensa del Evangelio." Filipenses 1:17

Año XXXIII. Ponce, P. R., Octubre 10 de 1943. Número 7

Como se hace la Historia

EL PAPA PRISIONERO

EDITORIAL

EL GOBIERNO temporal del Papa, que comenzó cuando Pepino en 754 hizo al Papa Esteban II rey de veintidós ciudades, terminó definitivamente en 1870 cuando los patriotas italianos consumaron la unidad de la nación y Víctor Manuel tomó posesión de Roma. Pío IX, entonces jefe de la Santa Sede, se retiró al Vaticano, no saliendo jamás de sus jardines, declarándose prisionero en su propia casa.

Al principio del gobierno del dictador Mussolini, éste, a fin de granjearse el favor del Papa que él necesitaba para llevar a cabo sus ambiciones de conquista, negoció con el Sumo Pontífice un pacto mediante el cual se restablecía el gobierno temporal de la Iglesia Católica y se creaba la Ciudad del Vaticano.

La unión de los dos líderes italianos resultó en un "exitazo" mutuo, y todo marchó viento en popa durante aquellos años. Mussolini, añorando los viejos días del Imperio cuando Roma era dueña del mundo, echó su ficha sobre el tablero del ajedrez internacional y se dispuso a emprender la gigantesca tarea. Las visitas al Vaticano por el primer ministro fueron frecuentes. Lo que allí se acordó, es fácil adivinarlo. El ejército italiano marcharía al frente conquistando tierras; detrás iría el estandarte de la Cruz Romana conquistando conciencias. Era un pacto de ayuda mutua. Una combinación entre el poder material y el poder espiritual. El Papa bendeciría las armas nacionales y sostendría al Gobierno con su influencia; por el otro lado, el Gobierno se comprometía a dejar el camino expedito a la Iglesia. La bandera de Italia y la bandera del Vaticano irían por el mismo camino.

Europa comenzaba a inquietarse con los movimientos sospechosos de Hitler. A cada nueva aventura del Canciller alemán, Inglaterra y Francia enseñaban las uñas, pero no daban el zarpazo. Los temores de guerra habían paralizado a las naciones y hécholas impotentes. Todo se quería arreglar con la diplomacia, con la concesión generosa para aplacar a la fiera hambrienta de venganza. Mussolini vió su momento; si no lo aprovechaba ahora, lo perdería para siempre. No podía ponerse del lado de ingleses y franceses, porque eran los pasivos, los que no querían nada, y él estaba ambicioso de conquista. ¿Qué mejor compañero que Hitler? ¿No tenían ambos los mismos "grandes" ideales? ¿No aspiraban al mis-

GRAN ASAMBLEA ANUAL DE LA ASOCIACION DE IGLESIAS EVANGELICAS DE PUERTO RICO

San Juan, Noviembre 11, 12 y 13.

Cada iglesia evangélica debe estar debidamente representada. Vea el programa en nuestra próxima edición.

mo fin? La intromisión en la guerra española fué un globo de prueba; alemanes e italianos hicieron en España lo que les dió la gana. Los futuros aliados no hicieron nada para salvar el régimen republicano, y apenas se atrevieron hablar para no ofender a los invasores. Italia, antes de consolidarse en el desgraciado Eje de modo definitivo, estuvo preparándose para tal fin. Envió sus ejércitos a Etiopía, y tras una campaña no muy brillante por cierto, entró en Addis Abeba y dió fin al gobierno del emperador negro. Y como nada sucedió, siguió adelante. Dirigió la mirada hacia el otro lado del Adriático, y desembarcó en Albania. En pocos días de lucha Mussolini se apuntaba una nueva victoria.

El entusiasmo ardía en Roma. Parecía que resucitaba el antiguo César. Mussolini y el Papa se felicitaban mutuamente. Los ejércitos marchaban a la conquista con la bendición papal y se concedían bendiciones especiales a los héroes de la campaña. Comenzaba a dibujarse el Eje. Berlín, Roma y el Vaticano se saludaban, como tres viejos amigos que se buscan para realizar una gran aventura. Alemania se había lanzado ya a su loca carrera de conquista, y no respetaba frontera ni neutralidad. Italia contemplaba aquello con frenesí, y aunque invitada con frecuencia a unirse al festín, no se atrevía por temor a **un no sé qué.** Por fin llegó el momento oportuno: Francia había caído e Inglaterra estaba casi de rodillas, esperando la hora de su rendición. ¿A qué temer ya? El olor de las viandas llenaba el ambiente; un momento más, y a sentarse a comer y a beber. Los italianos entran en Francia por el sur de los Alpes y asestan la ya clásica puñalada trapera, la puñalada de la traición.

Lo demás, todo el mundo lo sabe y lo está sabiendo. El Eje, caminando a velocidad, se impone por un tiempo en Europa y en Oceanía. Pero de momento viene lo imprevisto, el momento inesperado que cambia el curso de los acontecimientos y de la historia. Alemania ataca a Rusia, con quien tenía un pacto de respeto mutuo, con el propósito de acabar con el gran obstáculo del oriente. Y en Rusia Alemania gasta sus energías hasta el punto de lo irreparable. Comienza a dibujarse en forma tangible la derrota en todos los frentes, y es Italia la primera que cae.

Dijimos ya que la bandera de Italia y la bandera del Vaticano irían por el mismo camino. Y así ha sucedido. Ambas marcharon desplegadas al viento en son de triunfo, y ambas ahora se pliegan en silencio que es derrota. El Papa ha vuelto, no a declararse a sí mismo prisionero, sino a ser prisionero por manos extrañas. Y no han sido los Aliados; ha sido Alemania, uno de los viejos camaradas, la que ha realizado el vandálico hecho. Y esta prisión es más ominosa que la otra. En fin, es lo que podía esperarse del que juega a una carta: la perdió, y no le queda más remedio que guardar silencio **santo.**

Lo curioso del caso es que ahora se acude a los enemigos en grito de socorro. Es el arzobispo Joseph Spellman quien pide a los Aliados que se apresuren a salvar al Santo Padre. ¡Cosas de la historia! Lo contrario debería ser lo normal: Roma en manos aliadas, y los señores obispos pidiendo a los alemanes pronta ayuda para salvar al Pontífice de sus enemigos. Más curioso aún: estos Aliados son protestantes y bolcheviques, ¡los dos grandes enemigos históricos de la Iglesia Católica! Y de estos enemigos, anatematizados en todo momento, se espera ahora que "encuentren posible salvar al Santo Padre y librar a Roma de la devastación!" ¡La bandera de Italia y la bandera del Vaticano han ido por el mismo camino! Los Aliados se han convertido, de enemigos execrables, en los salvadores de ambos.

No criticamos, solamente hacemos historia.

EL DIA DE LA RAZA

El 12 de octubre se cumplen 451 años del descubrimiento de América por Cristóbal Colón. En esta efemérides gloriosa es costumbre celebrar el llamado Día de la Raza. ¿Qué raza? ¿Aquella que pobló a América de aventureros desvergonzados, que casi acabó con el indio y luego trajo al pobre negro africano para que le sirviera de esclavo? No; el Día de la Raza, para que no se convierta en aprobio y en vergüenza, debe señalar al desarrollo de una raza superior—superior en ideales y vida—, que sin traicionar los buenos elementos hispanos que contiene, sepa asimilar lo que haya de noble y cristiano en las demás culturas.

Los Misioneros Protestantes en el Brasil

Por Rodolfo Anders, Sec. de la Confederación Evangélica del Brasil.

(NOTA.—Seguramente todos se han dado cuenta de que la jerarquía romanista, especialmente en los Estados Unidos, emprendió una campaña para que sean retirados de la América Latina todos los misioneros protestantes por convenir así a la política del Buen Vecino, pues la obra de los misioneros es "destructiva" y ofende al sentimiento católico romano de los países hispano-americanos. Que esto son puras mentiras romanistas siguen probándolo las varias respuestas que han surgido de los mismos hispano-americanos. Este artículo es otra espléndida respuesta a la insidiosa campaña católica.)

En los tiempos difíciles por los cuales estamos pasando, grandes son los esfuerzos que están haciendo los enemigos de la fraternidad inter-americana para meter una cuña entre las naciones de América; para esto se están empleando toda clase de pretextos, hasta el rebajamiento de la amistad ideal a fin de dividir y separar a aquellos que deben ser amigos, y no es otro el objetivo al cual algunos ciudadanos de las Américas se están prestando consciente o inconscientemente, quizá lo último, cuando aceptan, sin analizarla, la afirmación que encuentra su inspiración en la trastornada Europa—de que la obra de los misioneros norteamericanos en el sur de río Grande es "una obra de pura destrucción."

Nosotros los brasileños que conocemos esta obra, no la consideramos así, y tampoco nuestros más cultos y principales educadores, lo mismo que nuestro Gobierno. La obra de esos misioneros no es destructiva, sino todo lo contrario, constructiva en grado sumo. No separa a la gran Nación Norteamericana de la República del Brasil, en la que llevan a cabo sus trabajos, sino más bien promueve contactos, el espíritu de vecindaje, de amistad y de un mutuo entendimento mejor.

Si la obra de los misioneros norteamericanos fuera destructiva, los brasileños de la ciudad de Lavras, Minas, no hubieran colocado en la plaza pública, como lo han hecho, un busto del Rdo. Dr. Samuel Grammon, honrando así la memoria de ese gran educador y misionero presbiteriano.

Si esta obra fuera destructiva, nuestro Gobierno no hubiera conferido la honrosa distinción de Comendador de la Orden de la Cruz del Sur al Dr. Benjamín H. Hunnicutt, el ilustre misionero laico que ha hecho tanto para el desarrollo económico del país y para la promoción de la amistad entre los brasileños y los norteamericanos.

Si esa obra fuera destructiva, no encontraríamos que se diera el nombre del misionero, Dr. J. M. Lander, a una de las calles de la ciudad de Juiz de Fora, ni encontraríamos en Sao Paulo una calle con el nombre de una de las grandes mujeres misioneras enviadas a nuestro país, Doña Marcia Browne, la mano derecha de la reforma educacional "Bernardino de Campos" en Sao Paulo, que moldeó la generación de maestros que han dado gloria y prestigio a la profesión de la enseñanza en el Estado de Sao Paulo.

Si esta obra misionera fuera perjudicial al país, nunca podrían declarar hombres distinguidos de los círculos gubernamentales, como lo han hecho el Dr. Oswaldo Aranha, Secretario de Estado, y otros, que sinceramente aprecian la obra de los misioneros norteamericanos; y si fuera así, nunca hubiera declarado tampoco el Presidente Getulio Vargas, quien vió la necesidad de poner severas restricciones a la entrada en el Brasil de extranjeros particularmente europeos, como lo hizo oficialmente en los últimos días, que la entrada de los misioneros norteamericanos no estaba prohibida.

Cuando el Secretario de Estado Hull regresaba de la Conferencia de Buenos Aires, fué objeto de una recepción por parte de la colonia americana de Río, y fué un misionero el escogido para hacer la presentación del Secretario de Estado.

Si la obra que están llevando a cabo en el Brasil los misioneros americanos fuera destructiva, el ilustre Profesor Laurenco Filho, una de las más altas autoridades en el campo de la educación en el Brasil, y director del Instituto Nacional de Estudios Pedagógicos, nunca hubiera dicho como lo hiciera recientemente en una ceremonia en la cual él fué el principal orador: "Aquí, (en el Colegio Bennett, que está bajo la dirección de las mujeres metodistas), las jóvenes señoritas se preparan para la vida de familia y al mismo tiempo para el servicio social que la sociedad actual está demandando. Aquí ellas se preparan para dirigir sus propios hogares y al mismo tiempo para servir a la nación, el gran imperio hecho de estos pequeños reinos." "De escuelas como éstas han venido hombres como Trajano Morais, Vital Brasil, Firmino Costa, Erco Verissimo, y nuestro nunca bien llorado Erasmo Braga, cuyo nombre está esculpido en uno de los edificios que hoy estamos dedicando,—todos ellos brasileños del tipo más alto, ciudadanos de quienes nuestra nación se siente orgullosa."

Si tornamos nuestros ojos a otro sector de la obra misionera, la de las misiones médicas, veremos que sus representantes no están ocupando las grandes ciudades en donde se disfruta de todas las comodidades y hay abundancia de doctores, sino que los hallamos en el interior del país en secciones en donde casi no hay servicio médico, como el Dr. James Fanstone, en el hospital modelo

que dirige en Anapolis, Estado de Goias; el Dr. Donald C. Gordon, en Río Verde, en el mismo Estado, en donde al lado de su clínica, siempre llena de pacientes, ha establecido una escuela magnífica de enfermería, y el Dr. W. W. Wood, en el Hospital Grace, en Ponte Nova, Estado de Bahía, que tiene también una escuela de enfermeras y el único hospital en un territorio de centenares de millas cuadradas.

¿Y qué diremos de la obra de evangelización? Cientos de miles de brasileños que conocen la obra evangélica en el Brasil pero que no obstante no pertenecen a las iglesias evangélicas, declararán si se les da la oportunidad, que ellos aprecian y aprueban tal labor porque es esencialmente constructiva, se lleva a cabo mediante la predicación de la verdad revelada, la instrucción bíblica de los niños, los jóvenes y los adultos, mediante la proclamación de los principios para una vida digna, mediante la difusión del ideal de la pureza personal, mediante la obediencia a la ley y el servicio al país y mediante la dirección espiritual y la superioridad moral.

Brasileños observadores e ilustrados aplauden este trabajo, porque cada individuo alcanzado por el esfuerzo de un misionero norteamericano sea hombre, mujer o niño, nunca llega a ser un ciudadano menos útil, sino todo lo contrario, siempre llega a ser más útil a sí mismo, a su hogar, a su comunidad y a su país como una consecuencia del mensaje evangélico que ha recibido y del cual antes estaba ignorante. Es también propio que indiquemos aquí que, como regla, la obra evangélica en las capitales y en las ciudades grandes está en las manos de pastores nacionales; los misioneros, con un espíritu de verdadero desprendimiento y abnegación, se sitúan en el interior a fin de plantar y promover la obra evangélica en donde los campos son más difíciles y el trabajo es más arduo.

Hechos y pruebas como éstos de que el trabajo de las misiones evangélicas norteamericanas es constructivo y apreciado por los brasileños, podrían multiplicarse muchas veces.

VIDA ESPIRITUAL

Debes habituarte a sentirte unido al poder divino. Has de saber que no hay acción oculta a los ojos de Dios y que tampoco hay buena acción que El no recompense. Así te asegurarás la paz del corazón; así no dependerás de los juicios humanos, mudables y caprichosos.

A veces te sucederá que has procedido bien y nadie lo sabe. No te importe: basta con que Dios lo sepa.

A veces harás algo malo y nadie lo sabe. Arrepiéntete y no lo vuelvas a hacer: Dios te ha visto.

Constancio C. Vigil.

Sobre el Capellán de la Policía

En el mes de noviembre de 1942 y durante la celebración de la Asamblea de la Asociación de Iglesias Evangélicas de Puerto Rico en Ponce, se le informó a ésta que había sido nombrado un Capellán para la Policía Insular.

Creyéndose que ese nombramiento era nulo por virtud de la Carta Orgánica, y parcial por representar uno solo de los grandes núcleos religiosos de la Isla, creímos conveniente discutir el asunto ampliamente. Fué acuerdo de la Asamblea nombrar un Comité presidido por el Dr. Angel Archilla Cabrera y otros distinguidos hermanos versados en leyes con el fin de investigar el asunto y actuar como Comité Legal de acuerdo con las circunstancias.

Por alguna razón este Comité no ha actuado y, como Presidente responsable ante las iglesias, durante mis días de vacaciones hice gestiones pertinentes que han terminado con la suspensión del cheque del capellán y con el procedimiento de cobro de los cheques pagados durante el año fiscal de julio 1942 a junio 1943.

Mi primera visita dirigida al Hon. Auditor de Puerto Rico, Sr. Morales, quien con gran cortesía me pidió tratara de informarme en cuanto al montante del salario del Capellán de la Policía, ya que él no sabía que tal oficial existiera.

Creyendo que la Comisión de la Policía tuviese una unidad presupuestal desglosada, me dirigí al cuartel general de la Policía con el fin de ver al Hon. Coronel Sr. Ramírez Brau. Tres oficiales subalternos tuvieron sus escrúpulos de informarme directamente sobre el sueldo del Capellán, y me condujeron al Hon. Coronel.

En nombre de nuestra Asociación me digné extenderle al más alto oficial de Policía mi más sincera felicitación por la sabia dirección que ejerce, y elogiar los nuevos reglamentos que ponen la policía a la altura del cuerpo mejor disciplinado de cualquier país del mundo. Reconocí de sus labios la mejor buena intención y los mejores deseos en el funcionamiento de un capellanato. Sin embargo, en su nombramiento no tuvieron nada que ver los números policíacos, habiendo sido asignado por la Comisión de la Policía con el consejo del Hon. Coronel.

Fué nombrado para dicho puesto el Rdo. José Ortiz del Rivero, habiéndosele conferido el grado de policía y con el sueldo de policía también que en San Juan es de $100.00. Pregunté donde estaba su oficina y se me dijo que en la Catedral. Tengo entendido que en Catedral el Rdo. Ortiz está dedicado a sus funciones ordinarias de sacerdote y es Bibliotecario de la Diócesis, por lo que es un sacerdote y no un capellán exclusiva-

mente, como podría tener valor legal su función y nombramiento y salario.

Ofrecí al Hon. Coronel los servicios gratuitos de nuestros 300 ministros y obreros para Capellanes locales, de distrito o insular en la seguridad del buen deseo de la Iglesia Evangélica de cooperar en actividades tan laudables.

Volví a Auditoría a estudiar las nóminas y no aparecía un salario para un Capellán, hasta que en las listas de pago a policías apareció sueldo para un tal José Ortiz, a quien, para desorientar un poco, no se le añadió "del Rivero." Enterado el Hon. Auditor y señalado el párrafo 19 del Artículo II de la Declaración de Derechos del Acta Orgánica como base legal de fundamento para la retención del cheque, dió aquél la orden de ser retenido el cheque de junio, y según informara el Hon. Conorel a una Delegación de la Asociación Ministerial de San Juan, la del cobro de los cheques pagados.

El Capellán católico nombrado y el evangélico que pueda ser nombrado habrá de ser por la ley sin paga, e invitamos al Rdo. Ortiz a que por patriotismo y sacrificio acepte y continúe en esta condición.

R. E. Rodríguez Díaz.
Presidente de la Asociación.

NOTA:—Después de haber escrito estas líneas, el Sr. sub-auditor decidió lo contrario en relación con el cura policía o el policía cura, y cambiando de criterio lo mantiene en su puesto con el beneplácito del Sr. Coronel. Esperamos que, a pesar de la irrevocabilidad del Coronel en no tratar más este asunto, no quedará aquí y actuaremos hasta que se vea bien claro.

R. E. Rodríguez Díaz.

CATOLICO Y ECUMENICO

"Católico" es vocablo que se ha descarriado de su sentido original. Como bien se sabe, católico significa, sencillamente, universal. En el Credo de los Apóstoles se lee: "Creo en la santa iglesia católica." Para bien o para mal, el adjetivo se identifica ahora con una iglesia que se lo ha apropiado como si le perteneciera exclusivamente. La Iglesia Romana pretende ser la única iglesia católica; pero es que hay otros grupos representativos fieles del cristianismo que por serlo pretenden a su vez que el término "católico" designa ahora un algo sectario, cambiando su significación por lo opuesto de lo que en un principio significaba. En vista de la alteración se ha propagado el uso de otro vocablo, a saber: "ecuménico", para designar un atributo de la Iglesia que de otro modo no se expresaría. Vale decir que nosotros, los que pertenecemos al Cuerpo de Cristo, creemos pertenecer así a la Iglesia universal; pero, para evitar equivocaciones, nos abstenemos de usar el concepto de católico, empleando en su sitio el de ecuménico.....

Carlos S. Detweiler.

JOVENES, ¡HUID DE LA COMPAÑIA DE LOS VICIOSOS!

Por A. Pereira Alves.

Jóvenes, temed al vicio como a la muerte.

Precisamente, muchas personas se mueren demasiado temprano, debido a vicios perniciosos que adquieren, los cuales les acarrean enfermedades de fatales consecuencias.

Joven lector, aléjate todo lo más posible de los sitios donde se practique algún vicio.

El vicio es el huracán que puede destruir esta preciosa vivienda llamada cuerpo. Asegúrala bien con las trancas de la sobriedad.

El joven que se hace de amigos viciosos, corre el riesgo de contaminarse con sus malos hábitos y perder la salud.

No tengas contacto con esos seres de vida desordenada, que marchan por el camino del pecado. Mejor es vivir uno solo, que frecuentar malas compañías.

¡Teme al vicio! ¡Trata de tener como centinela de tu vida la sobriedad! Ella velará constantemente por tu salud y bienestar.

El vicio es el minotauro que devora sin piedad alguna la vida y el honor de miles de seres humanos.

¡Nada de intimidad con el vicio ni con los viciosos!

Muchos hay que, sin darse cuenta de ello, se hacen de amigos viciosos, y tal vez creyendo que no adquirirán sus vicios, acaban por corromperse también y arruinar para siempre su carácter y perder su salud.

Lo mejor es uno estar siempre alerta, vigilando el peligro; pues esa vigilancia constante nos alejará de coger vicios perniciosos.

El vicio tiene atractivos que nos fascinan y nos atraen, al extremo que, sin darnos cuenta de ello, podremos ser arrastrados por su poderosa fuerza de atracción.

Lo más práctico es alejarse uno de todo peligro, no visitando garitos ni tabernas, ni teniendo intimidad con viciosos.

A veces el joven se figura que puede tener relaciones íntimas con personas esclavas de algún vicio, sin peligro de coger sus malos hábitos, y sin darse cuenta de lo peligroso que es la compañía de tales elementos, cuando pretende retroceder, ya es demasiado tarde.....

Cuéntase que un joven iba en un bote, cerca de los Rápidos del Niágara. El era un atleta fuerte, repleto de energías, que ya había ganado algunos premios en competencias de remos.

En eso llega a la orilla del río una máquina, de la cual bajan tres jóvenes, conocidas del atleta.

El joven remero se aproxima a la orilla y saluda a las recién llegadas, ofreciéndose a pasearlas

en el bote; ofrecimiento este que no fué aceptado, debido a lo peligroso que era el sitio aquel.

El atleta del remo riéndose de la timidez de las jóvenes, siguió remando, sin hacer caso de las advertencias que sus amigas le hicieron.

Era un buen remero y hacía frente a la corriente, y la vencía, regresando de nuevo a la orilla del río, sin preocuparse del aviso puesto allí que decía: "danger" (peligro).

En una de esas peligrosas excursiones hechas sobre el río, el joven notó que su bote bajaba con mucha rapidez. Buscó retroceder, remando contra la corriente, pero, ¡ya era demasiado tarde!

Desde la orilla del río gritaban desesperadamente las jóvenes, pidiendo auxilio, sin que nadie pudiera prestárselo, mientras que el bote era arrastrado por la caudalosa corriente de la cascada, estrellándose poco después sobre las rocas, donde pereció el osado remero.

Eso mismo está pasando a muchos jóvenes en nuestros días. Se hacen de malos compañeros, van con ellos a garitos de juegos, cantinas y otros sitios de dudosa moralidad, creyendo que nada perderán en compañía de tales personas, y acaban por ser arrastrados por la corriente del pecado, estrellándose en el abismo de la perdición.

Todo cuidado es poco, en eso de compañeros, no sea que ellos nos arrastren al terrible "niágara" del vicio.

★

LA CIVILIZACION Y LA CULTURA

Toda gran crisis en la historia del mundo representa un vuelco tanto en el cuerpo de la civilización como en la vida de la cultura. Es que, a más de política y económica, una crisis grande es espiritual. Los dos aspectos de la vida pueden distinguirse, aunque la distinción sea un poco arbitraria, con las palabras "civilización" y "cultura." La civilización es el cuerpo de la cultura. La cultura es el espíritu de la civilización. La civilización significa los arreglos y mecanismos políticos, económicos y sociales con que se ordena la vida de los hombres. La cultura significa las ideas y presuposiciones filosóficas, estéticas y religiosas que le dan forma a la organización política y que a la vez surgen de ella.

Idealmente una cultura adecuada no se vería comprometida en el vuelco de una civilización; porque cultura tal sería una interpretación del significado de la vida y de la historia, en la que se incluirían en calidad de inevitables los vuelcos periódicos de la civilización, tomándolos por lecciones a aprender para el logro de una civilización mejor. En la práctica esto nunca sucede así, porque toda cultura tiende a apropiarse ciertas ideas y concepciones que son los productos y las ilusiones características de su propia civilización, y a convertirlas en su sistema de "verdades eternas", y a imaginarse que sin ellas la vida perdería su sentido. De suerte que la cultura lleva así a la vida a terrenos aledaños de la falta absoluta de sentido ya que las ideas que reputa eternas se están destruyendo durante la crisis. Lo que es más, esta confusión espiritual tiende a acentuar la crisis política y social; pues en toda gran crisis la confusión sube de punto cuando surgen los que insisten en que las ilusiones mismas que la crisis pone a prueba y destruye forman parte de las verdades eternas, que no pueden ser destruídas.

El problema en toda gran crisis histórica es por lo tanto descubrir una filosofía de vida suficientemente profunda, capaz de transcender tanto la confusión política como la confusión moral y de dar un punto de apoyo del que se puedan corregir los errores que la ocasionaron.

Reinhold Niebuhr.

†

DOS CRUCES

Hoy combaten dos cruces en los campos de Marte;
dos cruces que son símbolos de ideales ojuestos;
una es la cruz de Cristo que habla de fe y de arte;
la otra es la cruz teutona que nos lanza denuestos.

Hoy se matan los pueblos guiados por dos cruces:
la de Cristo, que lleva de triunfos veinte siglos;
la de Hitler, que quiere extinguir nuestras luces,
la Swástica pagana que sólo crea vestigios.

La cruz de Cristo ha dado redención al humano;
la Swástica de Hitler esclaviza y condena;
la cruz de Cristo ha hecho de los hombres hermanos;
la Swástica de Hitler los separa sin pena.

La cruz de Cristo es signo de amor y sacrificio;
la Swástica de Hitler, de odios y de envidias;
la cruz de Cristo brinda al alma beneficio;
la Swástica de Hitler la hiere con perfidias.

Los países son felices bajo la cruz de Cristo;
con la Swástica pierden la luz y la esperanza;
la de Cristo ha traído los bienes que hemos visto;
la Swástica de Hitler con las sombras avanza.

Hoy combaten dos cruces en los campos de Marte:
una es la cruz de Dios, la otra del Paganismo;
la cruz de Dios el triunfo verá por todas partes;
la otra bajará al fondo del caos y del abismo.

Pues saben los cristianos amar sus semejantes;
y de la libertad quieren las bendiciones;
porque huyen de tiranos y viles gobernantes;
porque el Eterno es Padre de todas las naciones.

—J. Espada Marrero.

CULTURA ESPIRITUAL

TOPICOS PARA DIEZ REUNIONES DE ORACION, DIEZ DIAS ANTES DE PENTECOSTES

1. La Promesa de Pentecostés y la Misión Definida del Espíritu Santo, dada por Cristo: Léase Joel 2:28-32; Actos 2:17-21; Juan 7:37-39; Jn. 16: 7-14. Orad, dando gracias porque el Espíritu Santo ha sido dado. Orad para que la obra del Espíritu Santo pueda ser mejor entendida.

2. Pentecostés y la Oración. Léase Actos 1:4, 14; Lucas 11:1-13. Orad para que el espíritu y la práctica de la oración sean dados a las iglesias para que puedan tener mucho poder.

3. Pentecostés y la Unidad. Léase Juan 17:20-26; Actos 1:14. Orad para que la iglesia pueda ser más unida, y que comunidades enteras puedan unirse en oración en solicitud de una más demostración del poder del Espíritu en ella.

4. Pentecostés y la Pasión de Jesús. Léase Actos 1:3; Actos 2:22-24. Orad por un más prfundo y amplio conocimiento del salvador y redentor poder de Cristo en la experiencia humana y en las relaciones sociales.

5. Pentecostés y sus Resultados. Léase Actos 1:3 y Actos 2:37-47. Orad por una viva, vital y personal experiencia del Espíritu Santo en los corazones de los creyentes.

6. Pentecostés y el Programa del Reino. Léase Actos 1:8; 11:1-8. Orad para que todas las naciones conozcan a Cristo, que El sea conocido en todas partes. Orad por los misioneros, evangelistas, maestros y pastores.

7. Pentecostés y el Testimonio. Léase Actos 1:8; Actos 2:14; Actos 2: 38-41; 8:4. Orad para que los creyentes todos puedan llegar a ser testigos de Cristo por sus vidas, por sus palabras y por sus hechos.

8. Pentecostés y el Mensaje. Léase Actos 1:3, el Reino de Dios; Actos 1:8, Cristo el pensamiento central; Actos 2:11, las maravillosas obras de Dios; Actos 2:16, la profecía cumplida; Actos 2:25-33, muerte y resurrección de Jesús. Orad para que el mensaje del Evangelio, el único que satisface la eterna necesidad del corazón humano, sea valientemente proclamado por dondequiera.

9. Estorbos al Espíritu Santo. Puede ser apagado, 1ª Tes. 5:19; puede ser resistido, Actos 7:51; puede ser contristado, Efesios 4:30. Orad para que la Iglesia de Cristo pueda ser purificada por el Espíritu Santo.

10. El Espíritu Santo glorificado. Léase Actos 2:41-42; 9:17-19; 10:44-45. Orad para que las multitudes de almas puedan ser traídas al conocimiento salvador de Cristo.

EL MAESTRO CONVERTIDO

En las reuniones de evangelización de N. podía verse todas las noches a un oyente serio y atento, cubierta generalmente la cara con las manos. Maestro en un pueblo cercano, no tenía deseos de ser conocido, y creía pasar inadvertido para todos, y especialmente para el predicador, ya que había observado que éste a la salida de la reunión, llamaba aparte a tal o cual de los oyentes. Esto es lo que el maestro quería evitar, y no obstante, a él precisamente buscaba el Pastor, queriendo salvarle subyugándole por su amor. Este hombre, de carácter entero, no tardó en doblar las rodillas ante Dios e implorar su gracia y su misericordia. El combate fué rudo; la honradez en la que tanto se enorgullecía, no era más que obstentación para cubrir bajo máscara una vida llena de pecado. Con todo pudo saber por experiencia que Jesús llevó sus pecados a la cruz, y que "si confesamos nuestros pecados, él es fiel y justo para perdonarnos y para justificarnos de toda iniquidad" (1ª Juan 1:9). La cruz de Cristo fué también para él la del viejo hombre, la aurora de una nueva vida.

Al entrar en su casa, su corazón latía de gozo, y entonaba cánticos a la gloria de su Libertador; pero acordándose que en ocasiones había mantenido pláticas graves con uno de sus vecinos, que pasaba por ser muy piadoso, resolvió a pesar de lo avanzado de la hora y de la distancia, llegarse a la casa de éste y participarle su alegría. Llama a la puerta, ábrese ésta, y el vecino, no sin cierto espanto, le pregunta: "¿Qué pasa, señor maestro?" "Vengo tan solo a decirle que soy un pecador salvado y al presente muy feliz: ¡Buenas noches!"

A la mañana siguiente, antes de empezar la clase, dijo a sus alumnos: "Hijos míos, desde hoy llevaré la escuela en forma muy diferente: cantaremos un cántico, haremos oración y os diré cuánto me ha amado el Señor Jesús, de cómo murió por mí, y de cuánto os ama también a vosotros. Lamento mucho haberme dejado llevar de la cólera cuando os castigaba." Los niños le oyeron asombrados, y dijeron a sus padres: "Hoy hemos tenido una fiesta en el colegio; hemos cantado, orado y cantado de nuevo; nuestro maestro es completamente otro, ya no es malo como antes; nos ha dicho que sentía pena por haberse enfadado tan a menudo. Ahora comienza la clase con oración, ora con nosotros y nos habla de un Salvador que le ha vuelto tan feliz."

Las burlas y malos tratos no le fueron escatimados; él mismo hubo de sufrir y sobrellevar mucho por el nombre de Cristo, pero permaneció fiel.

Y tú, lector mío, ¿has encontrado esta felicidad? "El Hijo del Hombre ha venido a buscar y a salvar lo que se había perdido." (Lucas 19:10.)

E. B.

ESTUDIANDO LA BIBLIA

Tipos en el Libro de Exodo.

1. La peregrinación de Israel—tipo de la vida cristiana.
2. La esclavitud en Egipto—tipo de la esclavitud del pecado.
3. Moisés, el libertador—tipo de Cristo, el Gran Libertador.
4. El éxodo—tipo de la salida de la vida pecaminosa.
5. El cordero pascual—tipo de Cristo, el Cordero de Dios.
6. Faraón persigiendo a los israelitas—tipo de las fuerzas mundanales persiguiendo a los creyentes.
7. El paso del Mar Rojo—tipo de cómo Dios quita los estorbos en la vida cristiana.
8. La columna de nube y fuego día y noche—tipo de la presencia divina con los hijos de Dios.
9. El Cántico de Moisés—tipo de los salmos espirituales de victoria al Cordero de Dios.
10. La gran multitud de diversa suerte de gente—tipo del elemento mundial dentro de la Iglesia.
11. Las ollas de carne de Egipto—tipo de los placeres carnales de la vida antigua.
12. Mara y Elín—tipo de las experiencias amargas y dulces de la vida cristiana.
13. El maná del cielo—tipo de Cristo, el Pan de Vida que descendió del cielo.
14. El agua de la peña—tipo de Cristo, el Agua de Vida.
15. Aarón y Hur sosteniendo las manos de Moisés—tipo de la gran necesidad de cooperación.

Frank y Laura Thompson.

MISCELANEAS

MISS ELIZABETH REED

Hace tres semanas partió rumbo a los Estados Unidos nuestra muy amada hermana Miss Elizabeth Reed, después de pasar en Puerto Rico 42 años y 37 en la obra misionera de la Iglesia Hermanos Unidos en Cristo o relacionada con la misma. Vino como maestra de inglés en el 1901, pero luego cambió la enseñanza del inglés por la enseñanza de la Biblia, la cual conocía a fondo.

Miss Elizabeth Reed.

Casi toda su vida la ha pasado Miss Reed en la Iglesia Evangélica de la Calle Marina, de Ponce, donde deja hijos espirituales en gran número y hasta nietos. Llegó joven, rebosante de salud y energías, y hoy se marcha algo cansada y gastada, pero gloriosamente consumida en una Obra que la ha hecho rejuvenecer en la fe y en el espíritu.

Toda la iglesia de Ponce, todos los obreros de la Misión, como también todos los que tuvieron la dicha de conocerle, la aman con el amor de los que saben apreciar el valor de una genuina personalidad cristiana. Miss Reed ha sido maestra perfecta, amiga leal, madre y hermana cariñosa. Jamás ha perdido una oportunidad para sembrar el buen consejo, la palabra de consuelo y aún la reprensión sana y tierna. Repartía bienes de espíritu y de materia; ella sabía también sacrificarse para atender a una necesidad material sentida.

Miss Elizameth Reed era querida de los niños de la iglesia. A menudo los reunía para enseñarles los episodios más sobresalientes de la Palabra de Dios, y con tal interés, que aún los más chiquitines no perdían ni una sola de sus palabras. Luego, para premiar su perseverancia y paciencia por haberle oido una o dos horas, los obsequiaba con dulces que ella misma hacía. No tiene nada de extraño que alguno de estos pequeños se diga: "Y ahora, ¿quién nos dará dulce y Biblia?"

Quiera el Señor conceder ricas bendiciones a esta fiel sierva de Dios y muchos más años de vida. Todavía nos estamos haciendo la pregunta: ¿Quién ocupará el sitio de nuestra inolvidable Miss Elizabeth Reed?

Un Amigo.

DECIMOCTAVA CONFERENCIA DE JOVENES METODISTAS

Del 24 al 27 de julio, Utuado fué monte de transfiguración para la juventud metodista. En la noche del sábado 24 de julio el pueblo de Utuado recibió gentilmente a los delegados metodistas a través de bellos discursos que a nombre de la sociedad local y de la iglesia pronunciaran amables hermanos. Luego el señor alcalde habló a nombre de la comunidad, expresándose en los más elocuentes conceptos. Correspondió a nombre de los delegados y visitantes la Srta. Miriam Berríos, manifestándose en términos de profundo reconocimiento a todos. Desde esta noche inolvidable los jóvenes metodistas gozaron de un inspirador espectáculo de alegría y experiencia cristianas por siempre recordables. Entre los muchos actos dignos de mención por su significación y por su trascendencia, figuran los siguientes:

Servicio de Comunión. Nuestro superintendente, Dr. B. R. Campbell (q.e.p.d.), ofició juntamente con otros ministros en este acto de honda evocación espiritual que marcó la pauta de adoración en todo nuestro instituto. La juventud metodista se arrodilló ante el altar de Dios y allí hizo ofrenda de sus nobles dones espirituales. La reverencia y la dignidad del acto decían que Dios se manifestaba en plena majestad y gracia.

Reunión Histórica. Presidiendo el Rdo. Alfredo Rivera, padre de nuestros institutos, la tarde del domingo 25 se constituyó en pantalla de recuerdos. Los acontecimientos más venturosos y los instantes más pintorescos de todas nuestras reuniones desfilaron remozados en un bello trabajo que a ese efecto había preparado el veterano expresidende de las Ligas Epworth, Sr. Nicolás Briones Cruz. Después de tan grata recordación, los líderes del movimiento de la juventud metodista desde sus comienzos fueron presentados, expresándose todos con palabra emocionada y entusiasta. Las cuentas del collar del recuerdo se rodaron brillantes y sedosas en la tarde del domingo 25 de julio. En la noche de ese mismo día el Sr. Gerardo López invitaba vibrantemente a la juventud metodista a proseguir la siembra de redención y alegría.

Excursión a Orillas del Viví. Con cánticos y juveniles gritos la tropa metodista recorrió la pintoresca carretera que bordea las márgenes del histórico Viví en la tarde del lunes 26, en una excursión pletórica de aventuras y alegría. Jugos, pasteles y sandwitches completaron la felicidad de esta animada tarde moza de expresión metodista.

Certamen de Oratoria e Instalación de la Nueva Directiva. La noche del lunes 26, fué una de gala e imponencia. Los jóvenes William Fred Santiago, Eliezer Curet y Justo A. Encarnación, participando en el tradicional certamen de oratoria de las Ligas Epworth de Puerto Rico, hicieron derroche de elocuencia y conceptos de palpitante actualidad. Tres temas enfocando el momento que vivimos fueron discutidos con singular maestría y sorprendente sentido de responsabilidad por los jóvenes oradores de esta noche. El primer premio correspondió al joven William Fred Santiago, y el segundo al Sr. Eliezer Curet. Acto seguido tres de nuestros jóvenes declamaron con toda la elegancia del arte notables composiciones poéticas que fueron del general agrado del concurso que extasiado escuchaba. Luego el Rdo. Gómez procedió a la instalación de la nueva directiva, que fué presentada como sigue: Presidente, Sr. Gerardo López Rodríguez; vicepresidente, Sr. Nehemías Cintrón; secretario, Sr. William F. Santiago; tesorera, Srta. Abigaíl Vega. La ceremonia de instalación que fué sencilla y simpática, impuso el grande sentido de responsabilidad que

ha de ser pauta y norma en los nuevos oficiales.

Servicio de Despedida. Quizá el más emotivo de los servicios tradicionales que practica la juventud metodista en sus gloriosos días de Instituto, es el inolvidable matutino de despedida. Es cuando los corazones se abren en gratitud y en testimonio de pura y noble fraternidad cristiana. Dulces y sentidas oraciones desgranan el imponente silencio de la comunión; pensamientos de la eterna Palabra y aromas del alma salmodian en el recinto. Luego, fuerte y palpitante, la cadena de amor en un último apretar de manos y corazones sacude el mundo emocional de luminosos días de transfiguración. Más tarde, el retorno al pueblo, a la muchedumbre. Siendo uno de tantos, nuestro servicio de despedida en Utuado fué una ofrenda a Dios de lágrimas y acentos sinceros de una juventud que es gloria y esperanza en nuestra nunca bien querida isla de Puerto Rico.

Negocios. No obstante el sentimiento de comprensión y amor, que fué la nota predominante en nuestro Instituto, las sesiones de negocios se animaron con la palabra entusiasta y vibrante de los jóvenes debatientes. Incidencias, discusiones, bromas y estrategia poblaron el ambiente de animación y vigor. El Sr. Juan D. Curet, que presidía, logró hábilmente capear los desencadenados vientos del parlamento. **Gerardo López.**

A LA MEMORIA DEL RDO. DANIEL ECHAVARRIA

"Estimada es en los ojos de Jehová la muerte de sus santos." Salmo 116:15.

En la madrugada del 7 de septiembre se fué con el Señor un siervo fiel y bueno: el Rdo. Daniel Echavarría. El que en magistrales y elocuentes sermones indicara a miles de almas el camino del cielo, se nos fué tranquilamente para recoger su corona y su premio. Lo ganó el cielo y en la tierra nos dará trabajo, pero mucho trabajo, el sustituirlo.

Por muchos años el púlpito evangélico se convirtió en cátedra cuando desde el mismo hablara don Daniel a los creyentes y a las almas sin Cristo y sin Dios. Talento brillantísimo, lógica impecable, argumentos escriturales: todo eso tenía el evangelista que descansa ahora en la eternidad.

Como evangelista tenía don Daniel el don de la palabra. Cuando se dirigía a las multitudes su mensaje resultaba dialogado, pues sacaba a sus oyentes las respuestas que él deseaba para el robustecimiento de su peroración. Hacía preguntas juiciosas y hábiles, y luego hacía conclusiones que persuadían a la conversión. De ahí que como evangelista ganara centenares y miles de almas para el Señor.

Como compañero era don Daniel leal, caballeroso y discreto. Aunque no pocas veces fué él traicionado, nunca fué capaz de causar daño a otros ni con pensamientos ni con palabras. Discreto en sus acciones, culto en sus palabras, correcto y caballeroso en todo. Unidas todas esas condiciones a su singular talento, se hacía querer y admirar por los que le trataban de cerca.

Como ministro cristiano fué siempre sano en doctrina y en principio. Presentaba a un Cristo Salvador, sangrante y amoroso. Su Biblia era completa e inspiradora, sin dudas y sin titubeos. Sus interpretaciones resultaban, por lo tanto, proféticas y apostólicas. Predicaba la sana doctrina de Pablo y daba a los hombres el mensaje claro de Jesucristo.

Durmió don Daniel siendo joven aún. Jamás hubimos de pensar que aquella fortaleza física se desplomara tan prematuramente. ¡Quién sabe, si como su Maestro y Señor, murió con el corazón quebrantado!

Ha caído un hombre sano y bueno en la tierra que ha sido amablemente recogido en los cielos por su Maestro y Señor.

Tomás Rosario Ramos.

FRATERNIDAD DE ESTUDIANTES EVANGELICO-CENTRALINOS

Fué organizada la Fraternidad de Estudiantes Evangélico- Centralinos de la Escuela Superior Central de Santurce, el 17 de septiembre del 1943. Entre sus sanos propósitos tenemos: primero, el de asociar y fraternizar más al estudiantado evangélico de nuestra escuela y la organización de un coro que contribuya al realce moral y espiritual de la misma; segundo, la organización de un periódico donde la pericia intelectual del estudiantado pueda dar el merecido realce a nuestra escuela y, a la vez, inculcar el sentimiento religioso en cada corazón aún no convencido; tercero, considerar problemas que atañen a nuestra juventud, ya sea en mesas redondas, temas a discusión, conferencias, etc., etc.

Quedó electa la directiva en la siguiente forma: Presidente, Angel Luis Jaime, (evangélico unido); vicepresidente, Iris Olivo (presbiteriano); secretario, Jaime Newton Dávila (bautista); tesorero, Carlos Miguel Allende (metodista); vocales; Alicia Brugueras (bautista), Hilda Vélez (metodista), Carmen Cora (luterana), Blanca A. Aragonés (presbiteriana) y Dorothy Thompson (metodista). Varios comités fueron nombrados, entre los cuales figuran como de mayor importancia, el Comité de Reglamentación, compuesto por los jóvenes Angel Luis Jaime, Iris Olivo y José Ramón Morales (bautista éste último); Comité de Programas, compuesto de los jóvenes Lucila de Jesús, José R. Morales y Luis Angel Navarro (bautista); Comité de Propaganda, compuesto por la fraternidad. Todos los jóvenes que componen esta fraternidad pertenecen a distintas iglesias afiliadas a la Asociación de Iglesias Evangélicas de Puerto Rico.

Las reuniones serán efectuadas en el templo presbiteriano, cercano a la escuela. Las mismas serán dadas cada dos viernes. Esperamos en el Señor un crecimiento constante en nuestra Fraternidad, ya que para honra y gloria suya nos consagramos a tan magna obra. **Luis Angel Navarro.**

RESOLUCION

Declarando al Rdo. Josué Díaz Díaz y a su esposa doña Crucita Mejías de Díaz hijos adoptivos y miembros vitalicios de la Primera Iglesia Bautista de Adjuntas, Puerto Rico.

Considerando: Que el Rdo. Josué Díaz Díaz fué por muchos años el guía espiritual de esta Iglesia Bautista, en cuyos pastorados ejerció su actividad incansable y fructífera desde el año de 1904, y en distintos períodos hasta el año 1943 en que fué designado para dirigir la Iglesia Bautista de Río Grande.

Considerando: Que el sitial que ocupa nuestra iglesia actualmente en la comunidad de Adjuntas y en el conglomerado de las Iglesias Bautistas de Puerto Rico se debe en su mayor parte a la habilidad y buen tacto con que en todos sentidos fué dirigida por este consagrado siervo de Dios, que incansablemente trabajó por el engrandecimiento de la Obra en esta ciudad y sus campos.

Considerando: Que a pesar de su ausencia el Rdo. Josué Díaz vive espiritualmente unido a esta iglesia y a esta obra de Adjuntas por lazos indisolubles de amor y fraternidad; y este amor y esta fraternidad son correspondidos por nosotros, que amamos de corazón a quien fué para todos a la vez pastor, amigo, hermano y padre, y,

Considerando: Que durante la mayor parte de sus años de lucha nuestro amado pastor fué alentado y cuidado por su fiel esposa, la consagrada compañera doña Crucita Mejías de Díaz, a quien también nos sentimos unidos por lazos de amor cristiano.

(Sigue en la página 13, Col. 2.)

NOTICIAS DE LAS IGLESIAS

IGLESIA EVANGELICA UNIDA DE PUERTO RICO

YABUCOA

En la Universidad de Puerto Rico.—Los siguientes jóvenes de nuestra iglesia se hallan en la Universidad de Puerto Rico estudiando el curso normal: Srtas. Zenia Gómez, Gloria E. Peña, Carmen Sánchez, Ramonita Matos, Crucita Sandóz y Raquel M. Ramírez. Exitos abundantes deseamos a estos jóvenes estudiantes.

Estudiante que triunfa.—Nuestra hermana en la fe, la señorita Hortensia Rodríguez, acaba de obtener su Bachillerato en Educación en la Universidad de Puerto Rico. Felicitamos a la hermana por su triunfo obtenido.

Se ausentan.—El hermano Federico Matheu Báez y su esposa doña Matilde Delgado de Matheu se trasladaron al pueblo de Corozal para trabajar en una escuela de este municipio, donde el primero se hizo cargo como principal de la Segunda Unidad del barrio Cuchillas. Lamentamos profundamente la ausencia de estos hermanos, pero estamos seguros que el Señor irá con ellos dondequiera que estén y les dará éxitos en su trabajo. Así lo deseamos.

Enfermos.—Durante algún tiempo hemos tenido un grupo de hermanos de esta iglesia enfermos, algunos de cuidado. No obstante, es motivo de gozo poder señalar el hecho de que estos hermanos han mejorado bastante y algunos han vuelto a sus actividades. Son los siguientes: doña Angela Quiñones de León, quien sufrió una operación practicádale en el Hospital Municipal de Santurce, doña Sixta Rivera de Donato, doña Isabel Pacheco, don Damián Dávila Santiago, don Joaquín Rivera, doña Julia Lazú de Solís y don Juan E. Bibiloni.

Primogénita.— Recientemente la hermana doña Rosa Suárez del Moral obsequió a su esposo don Enrique del Moral con una preciosa niña que nació en el hospital municipal de Yabucoa, siendo atendida por el Dr. Raúl Yumet. La primogénita de estos hermanos responderá al nombre de Rosa Miriam. Que sea ella una bendición más en el hogar de estos buenos hermanos.

Voló al Cielo.—Es con gran dolor que damos la triste nueva de la muerte de la señora doña Celina Castillo de Burgos, esposa de nuestro hermano don Saturnino Burgos, acaecida en la mañana del miércoles 22 de septiembre del corriente año. La muerte sorprendió a esta apreciada señora una hora después de haber dado a luz un hermoso niño. Lamentamos profundamente la irreparable pérdida de esta distinguida señora. Era ella dama de prestigio moral en esta comunidad, tanto como la familia de donde procede. Expresamos nuestra más sentida condolencia tanto a los hermanos de la extinta doña Herminia Castillo, Srta. Bernarda Castillo, don Antonio Castillo, como al esposo de la fenecida, don Saturnino Burgos. Deseamos la bendición del cielo al niño que sobrevive a la madre. El responderá al nombre de Antonio Raúl. Que el Señor derrame el consuelo del Espíritu Santo sobre la familia afligida.

SANTA ISABEL

Nuestros amados hermanos don José Ortiz y su buena esposa de la iglesia de Las Hoyas se regocijan con la llegada a su hogar de una nueva nena, la que lleva por nombre Noemí Ortiz Santiago, la cual nació el día 8 de julio del corriente año. Que esta nueva nena crezca en la disciplina y dirección del Señor es nuestro deseo.

Nuestra querida hermana doña Carlota Cardona ha recibido la bendición de poder construir un hogar propio, el cual fué bendecido consagrándose al Señor el lunes 20 de septiembre, con un servicio especial que se celebró por la noche.

El martes 21 una gran concurrencia se reunió en nuestra iglesia para despedir a los hermanos Pedro Vidal Rivera, Saturno y Pedro Quiñones, quienes han sido llamados al servicio militar. Un programa social religioso dirigido por el hermano don Agustín Bermúdez, se celebró en honor a estos fieles miembros que se ausentan.

Corresponsal.

CAMPO METODISTA

PONCE

Recientemente ingresaron en el ejército de los Estados Unidos los siguientes jóvenes: Adolfo y Emérito Martínez, Octavio Rodríguez y William Richardson. A todos les felicitamos calurosamente.

Carmen González y Elizabeth Díaz ingresaron en el Hospital San Lucas de esta ciudad con el propósito de dar comienzo a sus carreras de enfermeras. Mucho éxito les deseamos.

Ya de nuevo está con nosotros la hermana doña Cruz R. de Martínez luego de haber sido sometida a una delicada operación en San Juan. A esta hermana le deseamos un pronto restablecimiento.

Luis M. Martínez.

CAMPO PRESBITERIANO

MAYAGUEZ—Tercera Iglesia.

En la noche del viernes 17 del pasado mes se reunió nuestra Sociedad de Esfuerzo Cristiano y nombró la nueva directiva como sigue: Presidente, Carlos A. Flores (reelecto); vicepresidente, Wilton J. Vincenty; secretaria, Julia López, Sub secretaria, Lorenza Carnero; tesorera, Esther Díaz; sub tesorero, Edgar Oliviery; secretario corresponsal, Juan A. Rodríguez (reelecto); guarda templo, Alberto Irizarry. Vocales, José Cintrón, José M. Nieves, Alberto Amil y Domingo Oramas.

Nos incumbe el triste deber de comunicar a nuestros hermanos y amigos el sentido fallecimiento del hermano que en vida fué don Santiago Noguet, quien partió a mejor vida en nuestra ciudad a las 8:45 de la noche del viernes 24 de septiembre. Era el hermano Noguet Anciano Gobernante de nuestra iglesia y consejero de nuestra sociedad; por tal motivo quedó suspendida la reunión social que teníamos para esa noche. Su temperamento tranquilo y pacífico, su perseverancia en medio de las duras pruebas, son rasgos que atestiguan un excelente carácter cristiano. Al hermano Noguet le hemos dicho "hasta luego."

También nuestro buen amigo y simpatizador don José Ramón Irizary ha rendido su jornada en este mundo. Don José fué padre amantísimo de nuestro querido hermano y guarda templo de nuestra sociedad Alberto Irizarry. Para el hermano y demás deudos, nuestra simpatía y condolencia por tan irreparable pérdida. En ambas ceremonias fúnebres ofició nuestro pastor, Rdo. Antonio Pagán.

CAMPO BAUTISTA

AGUAS BUENAS

El día 23 del pasado septiembre cumplió esta iglesia 41 años de exis-

tencia. Como nos gusta ver las cosas por el lado bueno, dejaremos sepultado en el pasado lo malo que nos ha hecho sufrir. Sólo recordaremos lo bello, lo que brilló y continuará brillando a través de algunos años más.

Me refiero a los años de 1922 y 1923 de los pastorados de don Manuel Almodóvar y la Srta. Lolita Llabrés, y de ésta con el Rdo. Colón Brunet, hoy pastor de la Iglesia Bautista de Río Piedras.

Estos años fueron de bendiciones y ópimo fruto para este campo. Los viejos miembros que aun quedamos y que fuimos testigos de aquellas bellas cosas, no podemos olvidar esos buenos días, porque son recuerdos que se guardan en el fondo del corazón; y que, además, constituyen reservas de energías, que sabemos utilizar en los momentos de más apuro en la lucha por la defensa y propaganda de nuestros principios.

Como se celebró una semana de cumpleaños y vinieron de otros campos hermanos a darnos su cooperación, nos complacemos en hacer extensivo a todos la expresión de nuestras más sinceras gracias en nombre de nuestro pastor y de la iglesia.

Angel Torres.

DISCIPULOS DE CRISTO

GUAYNABO

Visitas.—Ultimamente ha sido motivo de regocijo el haber tenido de visita a la Sociedad de Damas de la iglesia que pastorea el Rdo. Isidro Díaz, en San Juan. Damos nuestras muy sinceras gracias y felicitamos muy sinceramente a las damas que supieron presentar a esta congregación un edificante mensaje.

También tuvimos la muy agradable visita de la Sociedad de Esfuerzo Cristiano de la iglesia que pastorea el Rdo. J. Vargas. Felicitamos a estos jóvenes que llenos del mejor espíritu de amor, presentaron su mensaje de manera muy inspiradora.

Que Dios bendiga a estos hermanos que nos han visitado y les ayude a triunfar en su trabajo cristiano.

Progresa nuestro coro.— Damos gracias al Todopoderoso especialmente por el privilegio de tener entre nosotros a la Sra. Williams dándonos clases de canto. En la noche del 8 de septiembre estuvo con nosotros y nos prometieron ella y el Sr. Williams venir todos los miércoles para dar instrucciones al coro. Muchas gracias, esposos Williams, por todas sus bondades, y que Dios les deje pasar una larga y feliz estadía en este nuestro Puerto Rico.

Queremos hacer público reconocimiento por la labor tan meritoria que realiza nuestro pastor Rdo. Esteban Hernández, ya que a él le debemos el tener de maestros de canto a los esposos Williams y además el progreso de nuestra iglesia. Que Dios bendiga a nuestro dinámico y bondadoso pastor y le deje realizar con éxito su labor emprendida.

Corresponsal.

BAYAMON

Calle Comerío: Día del Coro.—Por un año ha estado el coro de la iglesia bajo la hábil dirección de nuestra hermana Magdalena Rivera de Quintero. Bien temprano en la mañana de cumpleaños esta hermana recogió con sus muchachos varios sitios en la comunidad de Bayamón entonando preciosos himnos. Por la noche hubo un servicio especial en el que participaron cinco hermanos de nuestro templo trayendo buenos mensajes. Nuestra felicitación a la hermana Malén y miembros del coro.

Esponsales.—Al compás de toques de campana hizo acto de presencia en nuestro templo una pareja de jóvenes enamorados para recibir la bendición nupcial, la cual uniría en santo matrimonio a la encantadora Srta. Adela López y al joven Elías Rosario, muy queridos en nuestro templo. Fueron padrinos de bodas nuestros hermanos Armando Pollock, y su esposa Iris Velia López de Pollock. Confirió la bendición nupcial el Rdo. Juan Rosa Alvarez. Mas tarde fuimos obsequiados en la casa de la novia con el tradicional bizcocho y un sabroso mantecado.

Con nosotros.—Después de haber sido operado de las amígdalas se encuentra nuevamente con nosotros completamente restablecido nuestro hermano Teófilo Torres.

Víctor Mirayes.

(Viene de la página 11.)

Por tanto: En consideración de todo lo anteriormente expuesto, esta Primera Iglesia Bautista de Adjuntas, P. R., reunida en sesión ordinaria de negocios el miércoles ocho de septiembre del año 1943 en su templo, resuelve:

Primero: Declarar, como por la presente declara, al Rdo. Josué Díaz Díaz y a su esposa doña Crucita Mejías de Díaz, hijos adoptivos y miembros vitalicios de esta Iglesia Bautista de Adjuntas, P. R., como expresión de nuestro deseo de mantenerlos unidos para siempre a nosotros.

Segundo: Que el original de esta Resolución sea remitido a los esposos Díaz y copia al Supte. General de la Misión Bautista en Puerto Rico, Rdo. Aaron F. Webber, y al "Puerto Rico Evangélico" para su publicación, y además copia para los archivos de esta Iglesia.

Certificamos: Que lo que antecede es copia fiel y exacta de la Resolución presentada y aprobada por esta Iglesia Bautista de Adjuntas, P. R., el miércoles ocho de septiembre del año mil novecientos cuarenta y tres.

José A. Siurano, Sec.
Milto A. Dávila, Pastor.

PROGRAMA PARA EL QUINTO

Retiro de la Asociación de Jóvenes Discípulos de Cristo de Puerto Rico, a celebrarse en Ciales, P. R., el día 12 de Octubre del año 1943.

Sesión de la Mañana

9:00 Registro de delegados.
9:30 Devocional, a cargo de la iglesia local.
10:00 Bienvenida, a cargo de Angel R. de Jesús, vocal de distrito.
10:15 Contestación, a cargo del presidente de la Asociación.
10:30 Conferencia: "Problemas que Afectan el Desarrollo de Nuestra Juventud y Cómo Resolverlos," por el Rdo. Isidro Díaz López.
11:15 Discusión del tema.
11:30 Devociones, a cargo del vicepresidente de la Asociación.
11:45 Receso.

Sesión de la tarde

1:30 Devocional, a cargo de la Sociedad de Manatí.
2:00 Conferencia: "La Contribución que debe Aportar la Juventud al Desarrollo del Evangelio en Puerto Rico," por el Rdo. Buenaventura Angulo.
2:45 Discusión del tema.
3:00 Devociones, a cargo del vicepresidente de la Asociación.
3:15 Receso.
3:45 Asuntos pendientes.
4:15 Impresiones de los delegados.
5:00 Receso.

Sesión de la noche

7:30 Devocional, a cargo de la Sociedad de Morovis.
8:00 Sermón de la noche, por el Sr. Rafael Cotto Ortiz.
9:00 Clausura.

José Fidel Martínez, Sec.
José Efraín Rivera, Presidente.

PRESBITERIO DE PUERTO RICO

El Presbiterio de Puerto Rico celebró su octagésima primera reunión en la Iglesia Central Presbiteriana de Mayagüez el 5 y 6 de los corrientes. Varios acuerdos importantes en relación con el desarrollo de la Obra presbiteriana fueron tomados. Dirigió las sesiones del Presbiterio el Rdo. Felipe Toro Quiñones, presidente del mismo.

ESCUELA BIBLICA

A cargo del Rdo. José A. Luciano.

Lección para Octubre 17, 1943.

Tema: Jesús y el Sábado. Exodo 20:8-11; Isaías 58:13-14; Marcos 2: 23-3:6.

Lectura Devocional: Salmo 1.

Texto Aureo: "También les dijo: El sábado por causa del hombre es hecho, y no el hombre por causa del sábado." Marcos 2:27.

INTRODUCCION

El cuarto mandamiento separa y santifica nuestro día de descanso. Según el profeta Isaías, todo el que observa con gozo el día de descanso también se gozará en el Señor. Según el ejemplo y las enseñanzas de Cristo, es legal hacer el bien en sábado.

BOSQUEJO

I. El cuarto mandamiento. Exodo 20:8-11. "Acordarte has del día de reposo para santificarlo."

1. Acordarte has del Día del Señor. No debemos olvidar nunca el día del Señor; siempre debe estar en nuestras mentes.

2. Santifica el Día del Señor.

Pensemos en él como un día sagrado, separado por Dios mismo. Dediquémoslo a su servicio.

3. Sea un día de reposo. Un día de reposo se requiere para reponer las fuerzas de los seis días de trabajo. La ciencia ha probado que el hombre desgasta un día y un sexto por cada día de trabajo, por lo que necesita del Domingo para reponer el día que en seis días de trabajo desgasta su vida.

4. Compañerismo en la celebración del día del Señor.

La adoración y la beneficencia son medios de afianzarnos en el amor los unos a los otros, y nada mejor que un día separado para practicarlas.

II. Deleitémosnos en el Día del Señor. Isaías 58:13-14.

1. Qué es deleitarse en el día del Señor. 1. No hacer lo que nos gustaría hacer, sino lo que le gusta a Dios. 2. Guardarnos de efectuar negocios materiales y dedicarnos a los negocios de Dios. 3. Una conducta digna del Día separado para la adoración.

2. Resultados. El que se deleita en el Día del Señor se deleitará en el mismo Señor.

III. Lo que podemos hacer en el Día del Señor. Marcos 2:23-28.

La observancia del Día del Señor no priva al hombre de hacer aquello que es recto; por eso cita Cristo el ejemplo de David cuando él y sus hombres con hambre comieron del pan de la propiciación que, según la ley, sólo los sacerdotes podían comer. El sábado fué hecho para el hombre y no el hombre para ser esclavo del sábado.

IV. Haced el bien el Día del Señor. Marcos 3:1-6.

1. Socorre al afligido.
2. Visita hospitales.
3. Practica la caridad.
4. Practica la ley del amor.

LECTURAS DIARIAS

Octubre 11. El día del reposo. Exodo 20:3-11.

Octubre 12. El Señor del sábado. Marcos 2:23-3:6.

Octubre 13. Un día santo. Isaías 58:13-14.

Octubre 14. Guardando el día de reposo. Exodo 16:21-30.

Octubre 15. Cristo sanando un sábado. Lucas 13:16-17.

Octubre 16. Amonestaciones a los violadores del Día del Señor. Jeremías 17:24127.

Octubre 17. Un día de oración. Salmo 84:1-4.

Lección para Octubre 24, 1943.

Tema: La Honra a nuestros Padres. Exodo 20:12; Lucas 2:48-51; Marcos 7:6-13; Juan 19:25-27.

Lectura Devocional. Proverbios 4: 10-18.

Texto Aureo: "Hijos, obedeced en el Señor a vuestros padres, porque esto es justo." Efesios 6:1.

INTRODUCCION

El quinto mandamiento que requiere que los padres sean honrados, fué cumplido fielmente por Jesús durante su niñez en Nazareth y durante toda su vida, culminando su actitud respetuosa hacia su querida madre en la cruz. Ni el sufrimiento cruento de su crucifixión le hizo olvidar su actitud de honor y respeto hacia su querida madre, y desde allí proveyó para ella las atenciones que ella le merecía.

BOSQUEJO

I. El quinto mandamiento. Exodo 20:12.

Fué tan claro el mandamiento dado a Moisés en el Sinaí, que todo comentario se hace innecesario y sólo su aplicación es lo que vale. "Honra a tu padre y a tu madre, para que se prolonguen tus días sobre la tierra que Jehová tu Dios te da." Este mandamiento con promesa pide su aplicación a todo hijo sobre la haz de la tierra.

II. Jesús en Nazareth obedecía el quinto mandamiento. Lucas 2:48-51.

III. Los formalistas en Capernaum violan el quinto mandamiento. Marcos 7:6-13.

IV. El moribundo Redentor en el Calvario guarda el quinto mandamiento. Juan 19:25-27.

¿Cómo honraremos nuestros padres?

1. Podemos honrarles viviendo vidas honorables.

2. Podemos honrarles haciendo buen uso de las oportunidades que ellas nos proporcionan, a veces con grandes sacrificios y privaciones. Echar a perder los esfuerzos que ellos realizan por nuestro bien, eso es deshonrarlos.

3. Podemos honrarles no sólo pensando en sus bondades, sino que también a través de nuestras expresiones de gratitud por lo que ellos han hecho y están haciendo por nosotros. Muchos padres están hambrientos y muchos mueren sin la satisfacción de escuchar una palabra de gratitud de labios de sus hijos.

4. La obediencia es una manera de honrar a nuestros padres.

5. Hay también otro lado a este tema, y es: que si los padres quieren ser respetados y obedecidos, ellos tienen que hacerse merecedores de ello.

LECTURAS DIARIAS

Octubre 18. Honrando a nuestros padres. Efesios 6:1-4.

Octubre 19. Amor mutuo en el hogar. Colosenses 3:-13-21.

Octubre 20. Una oración de un padre. 1ª Crónicas 29:16-19.

Octubre 21. Piedad en el hogar. 1ª Timoteo 5:1-4.

Octubre 22. Jesús, un hijo modelo. Lucas 2:41-51.

Octubre 23. Jesús cuida de su madre. Juan 19:23-27.

Octubre 24. Instrucción paternal. Proverbios 1:7-16.

RINCON DEL DIRECTOR

SOBRE EL ARZOBISPO QUE BENDIJO UN "RING"

En uno de nuestros números pasados transcribimos un artículo de nuestro colega "El Evangelista Mexicano", de ciudad de México, en el cual se hablaba de la bendición de un ring de boxeo en aquella ciudad por el Ilustrísimo Arzobispo de México, Monseñor Martínez. El Dr. Mendoza, autor del artículo, se extrañaba de que tan alta autoridad católica bendijera un cuadrilátero porque entendía que la Iglesia Católica no auspiciaría públicamente, por medio de uno de sus más altos representantes, la lucha que se conoce con el nombre de boxeo, recuerdo no muy borroso del antiguo circo romano.

Pero es el caso que la Iglesia Romana favorece y estimula públicamente tales actos, según se desprende de un editorial que aparece en el número correspondiente a Septiembre 25, 1943, de la revista católica "El Piloto." Examinaremos brevemente las razones, para ver cómo anda la lógica de nuestro estimado colega; "estimado", aunque él se imagine lo contrario.

En primer lugar, cita "El Piloto" como argumento contundente el hecho de que la Y.M.C.A de San Juan, que es protestante según él, tiene una arena de boxeo y a menudo celebra peleas. ¿Dónde está la fuerza de la lógica? En este doble argumento: (1) Si ustedes, los protestantes, tienen el boxeo, no pueden echarnos en cara de que nosotros los católicos lo tengamos; por tanto, la acción del arzobispo de México se justifica. Pongámoslo en otra forma: si ustedes roban, no pueden acusarnos a nosotros de que robemos, porque ambos lo hacemos. Esto nos parece un caso de **quid pro quo.** (2) El boxeo es cosa buena, y tan es así, que los protestantes mismos lo reconocen, porque tienen boxeo. Pero es el caso que el Protestantismo, según el mismo "Piloto", no tiene nada bueno, excepto lo que ha copiado del Catolicismo. Entonces, el boxeo, con todas sus iniquidades —y son muchas y conocidas—lo han tomado los protestantes de los católicos..... Si lo otro es la verdad, a saber, si el boxeo es institución protestante, y es bueno, y la Iglesia Católica lo ha hecho suyo, puesto que lo estimula bendiciéndolo públicamente, entonces la Iglesia se confiesa deudora del Protestantismo de una cosa tan excelente como es el boxeo. La Iglesia establece que el Protestantismo tiene cosas buenas de sí mismo, y que son dignas de imitarse. Esto, naturalmente, se choca con la posición de "El Piloto."

El otro argumento de nuestro colega es una sutil diferencia entre el boxeo profesional, brutal y salvaje, y el boxeo que se practica en algunos centros de enseñanza como cultura física. Tenemos nuestras dudas en cuanto a eso de que el boxeo es del todo saludable para lo que vale más en el hombre visto desde el punto de la educación, pero vamos a suponer que así sea. Hagamos distinción entre este boxeo bueno, educativo, y este otro profesional de torpe ganancia. Ahora bien, ¿y qué? El caso de México no trata de un ring de escuela de educación física, sino de un ring profesional, donde acuden los campeones a matarse por una cantidad de dinero. Es un sitio donde no van a desarrollarse los músculos y "las reglas caballerescas", sino donde va a efectuarse una lucha feroz y sin cuartel, donde el triunfo está de parte del más bruto y más astuto. Fué en este ring alrededor del cual los hombres gritan como energúmenos en presencia de la lucha de dos hombres que no son hombres sino fieras, que el Ilustrísimo Monseñor Martínez apareció para impartir santa bendición. De modo que la diferencia que hace nuestro colega no tiene ningún valor probativo a su favor, y más bien en contra, puesto que el caso del Arzobispo de México cae dentro de la peor clase de boxeo.

O no sabemos nosotros nada de lógica, o "El Piloto" se contradice de lo lindo. Quiere probarnos la tesis del boxeo, y acude a los protestantes en busca de pruebas, quienes, en su concepto, no tienen nada bueno; hace una diferencia baladí entre el boxeo profesional y el boxeo educativo para establecer que el señor Arzobispo de México hizo una cosa buena, cuando sabemos que el ilustre representante católico lo que bendijo fué un ring profesional, de lucha salvaje; cita como argumento a su favor la resolución del Club Rotario de Mayagüez que lee, en parte, "un deporte que debe fomentarse y que presta a la juventud de Puerto Rico..... una oportunidad para **hacerse de una profesión** noble y lucrativa.....", y luego añade más abajo por **motu propio** estas palabras: "Si las escenas brutales y sangrientas de que a veces trata la prensa, forman parte esencial del boxeo, **el boxeo es ciertamente contrario al quinto mandamiento y, por ende, ilícito.**" ¡Y todo boxeo **profesional**, lejos de ser noble, conduce a tales escenas brutales y sangrientas!

No cabe duda de que nuestro colega se ha embrollado. ¿Qué prueban esas citas que nos hace de algunas universidades y personalidades ilustres que apoyan el boxeo? ¿Qué prueba contra el orden y la moral el hecho de que instituciones y hombres ilustres patrocinen el juego, la borrachera o la inmoralidad? ¿Ha olvidado el colega la ley—en lógica—de que no puede establecerse un principio general a base de ideas particulares? ¿Qué gobierna la política de la Iglesia Católica, la opinión de algunas personas o instituciones o la moral pura y única de Cristo?

Y en cuanto al argumento de que la Y.M.C.A. es protestante, tenemos que decir lo siguiente. Esta institución, que tanto bien hace en los Estados Unidos y en todo el mundo, incluso Puerto Rico, tiene su propia política y se gobierna por sus propias leyes. Aunque de carácter protestante en su esencia, no está sujeta a ninguna iglesia protestante en particular. No estamos de acuerdo con todo lo que se hace dentro de la Y.M.C.A., pero comprendemos que teniendo en cuenta su naturaleza y la labor que realiza, tiene que gozar de razonable libertad. Tampoco tiene importancia el que la iglesia protestante de tal o cual lugar auspicie una lucha de boxeo para allegar fondos; hay algunas iglesias que se anuncian como protestantes cuando de tales tienen solamente el nombre. Una golondrina no hace verano en el campo protestante. En el campo nuestro es posible encontrar protestantes que favorezcan el boxeo, aún en su peor forma; en el campo católico es la Iglesia la que se pone a favor del boxeo profesional. En la Iglesia Protestante no sabemos de un solo caso

(Sigue en la página 16, Col. 3.)

DE TODO UN POCO

FUNCION DE LA CULTURA DEMOCRATICA

La cultura democrática es la anteposición altruista de nuestro tiempo frente a los instintos adquisitivos de una clase docta. Parte de realidades y de profundidades mayores que los ingredientes puramente intelectivos de otra época en que la educación se adquiría no para servir a la vida de un pueblo, sino para crear una segregación dentro del mundo, en que el culto se sentía dotado de un instrumento poderoso capaz de trastornar el orden moral del hombre, que incluso lo convertía en un especador impasible de la gran tragedia humana. Ahora se entiende que toda educación debe estar impelida por una dinámica superior que la obligue a distribuir el conocimiento, como cualquier otro fruto social. Lo que se pretende es que el hombre culto de nuestro tiempo desarrolle una profunda curiosidad por el hombre, que todos los secretos de la sabiduría se muevan armónicamente para el rescate supremo de la dignidad humana, que no se acumulen sobre la humanidad tantos años vacíos ni el hombre cargue sobre sus espaldas con tantas ideas muertas, que el culto vuelva a sentir la humildad de Erasmo, que le exigía la mayor sencillez al filósofo para que nadie tuviera que dotarse de un conocimiento superior para entender el mensaje del filósofo. Para el pueblo de Puerto Rico llega esta nueva orientación en un momento de nuevas integraciones, sobre todo en las ideas sociales, que es nuestro avance más perceptible. Había perdido nuestra educación en el pasado toda relación con el hombre común. Sin embargo, el hombre común nos resolvió una de las más graves dolencias del espíritu: hizo renacer en los educadores la esperanza de una más fructífera asociación con el hombre del pueblo.

Emilio S. Belaval.

* * *

EN TODO COMERCIANTE

Un hombre de negocios, que no sabía mucho de oración, al sentarse a la mesa en casa de uno de sus amigos, fué invitado a dar las gracias.

Al principio se sintió algo desconcertado, pero haciendo de tripas corazones, oró de esta manera:

"Querido Señor: acusamos recibo de tus bondadosos favores de fecha reciente, por los cuales te damos las gracias. Esperamos merecer tu continuada cortesía. Amén."

Religious Telescope.

* * *

POEMA A LA LUNA

Salmo 19

Señora del firmamento,
dueña augusta del espacio;
lindo es tu traje de argento,
de zafir y de topacio.

Tu alborada es la vendimia
en las cosechas de luz;
tu aparición es eximia
como al hombre lo es Jesús.

Eres como el Creador,
infinitamente bella;
desposada con el sol
tus hijas son las estrellas.

Son tus hijos los luceros,
tus hermanos los planetas,
y tus límpidos senderos
inspiran a los poetas.

Un crepúsculo otoñal
revierte con alegría,
tu brillo en la serranía
como lampos de cristal.

Y en tu ruta milenaria
dejas destellos de luz,
que son como una plegaria
que se eleva hacia Jesús.

¡Oh sublime, majestuosa,
bella Selenia inmortal,
reinas pura y portentosa
en la expansión sideral!

N. Solero.

* * *

ANIMALES QUE YA NO EXISTEN

Mamut

Este animal era un elefante monstruoso, de cinco o seis metros de altura. Su cuerpo estaba recubierto de largos y gruesos pelos que lo protegían de los fríos intensos. Uno de éstos fué encontrado en la Rusia asiática, en perfecto estado de conservación, con parte de su carne y de su piel.

Teranodón

Es quizá el ave más grande que vivió en la tierra. Medía seis metros de extremo a extremo, teniendo sus alas en actitud de volar. Esta ave hacía constantes vuelos sobre las aguas de los mares para buscar allí su alimento. Cuando llegaba la época de la puesta, escogía un lugar oculto cerca de la costa.

Estegosaurio

El estegosaurio era un coloso que medía doce metros. Era un anfibio inofensivo si no se le tocaba. Tenía la cabeza pequeña y en forma de pico de águila; las patas anteriores sumamente pequeñas; grande el cuerpo y por todo lo largo de su espina dorsal unas grandes placas óseas. La cola estaba provista en su extremo de gruesas espinas que le servían para defenderse.

Farito.

* * *

TRABAJO DE PINTURA

La cantidad de pintura que se requiere para pintar ciertas grandes estructuras parece casi increíble. El puente mayor del mundo, que cruza la bahía de San Francisco, necesita 300,000,000 de litros de pintura y 5 años de trabajo de 38 pintores a razón de 40 horas por semana para terminar la operación. Un crucero de 10,000 toneladas requiere casi cien toneladas de pintura para su casco.

El Atalaya.

* * *

EL TAMAÑO DEL SERMON

Un buen sermón, para el púlpito, no debe prolongarse por más de veinte o treinta minutos.

Mas el mejor sermón, fuera del púlpito, debe durar la vida entera. No está formado de textos, palabras o argumentos, sino de acciones dignas de un verdadero discípulo de Jesús.

Estandarte Christao.

* * *

PENSAMIENTO

Conviene más obrar con decisión en el ardor del primer instante.

Shakespeare.

(Viene de la página 15.)

en que un ministro prominente haya bendecido un ring en regia y aparatosa ceremonia; en la Iglesia Católica sabemos, cuando menos, de un caso bastante conspicuo y terminante: el del cuadrilátero profesional mexicano que bendijo su Ilustrísima Monseñor Martínez.

El caso parece establecido así: en la Iglesia Protestante son individuos o, si se quiere, instituciones particulares los que favorecen el boxeo; en la Iglesia Católica es la misma Iglesia la que ha dicho la última palabra, clara y terminante.

OCTUBRE 25 DE 1943.

Puerto Rico Evangélico

"Pro Christo"

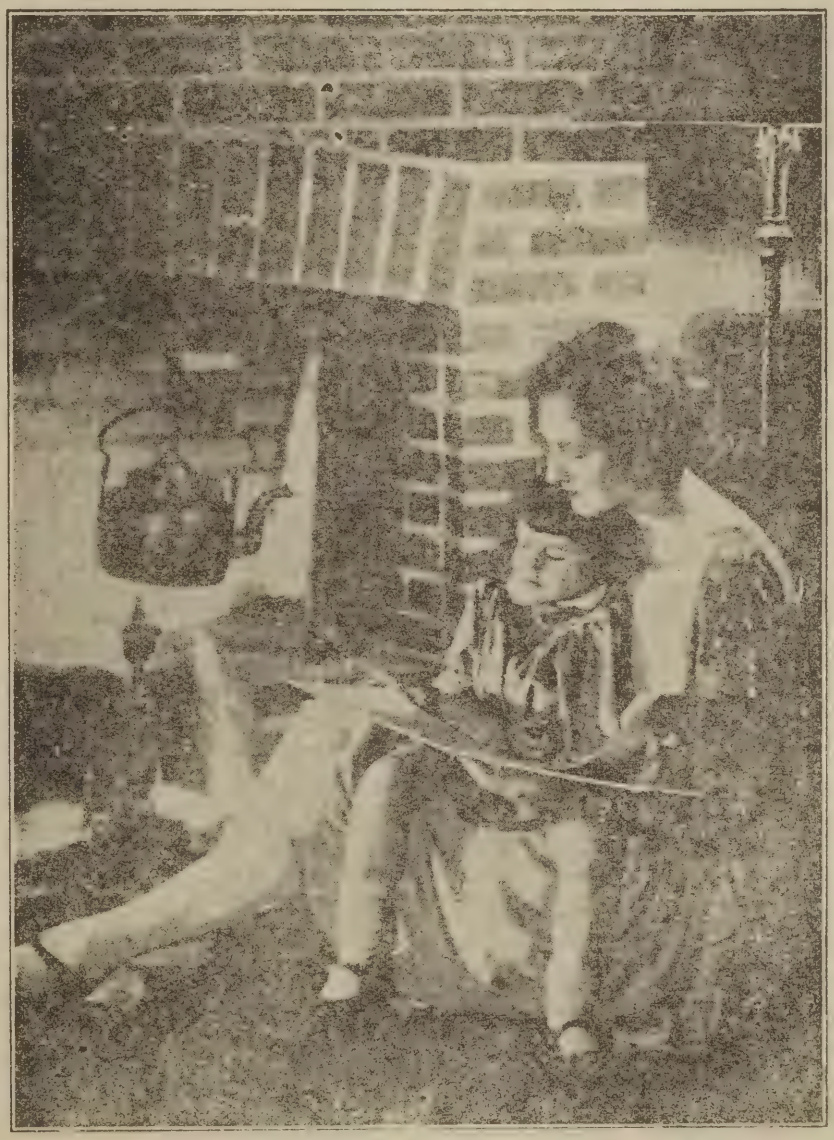

Al calor del dulce hogar, la madre cariñosa repasa con su hijita, que ya asiste a la escuela, las primeras lecciones del cuaderno. Ambiente de paz y de amor, de estudio y de esfuerzo, de reverencia y adoración.

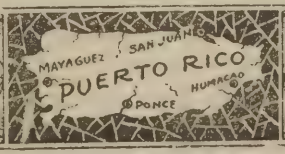

DE TODAS PARTES

FRUTOS DE LAS MISIONES

En las islas del sur del Océano Pacífico donde las Naciones Unidas luchan contra los japoneses, queda demostrado que los misioneros cristianos, que por los últimos cien años han trabajado persistente y abnegadamente, han podido convertir grandes números de salvajes que antes eran antropófagos y cazadores de cabezas, pero que hoy en día rinden una ayuda insustituible a la causa de la democracia, apoyando a los esfuerzos hechos por las fuerzas armadas norteamericanas. Los habitantes de Australia, hace cosa de cincuenta años, creían que los papuas eran salvajes indomables, pero ahora los consideran como soldados buenos y disciplinados, les ven con admiración y afecto y cuentan del "valor y del coraje, lealtad y devoción y sentido de fraternidad..... su tierno cuidado de los heridos y enfermos entre peligros, dificultades y visicitudes."

Un destacamento de la infantería de marina americana, enviado a una islita del grupo de la Salomón para expulsar a un grupo de japoneses recién llegado, se encontró con hijos y nietos de antropófagos quienes les saludaron y dijeron en inglés: "Nosotros somos cristianos."

Cuando los japoneses tumbaron un avión americano, matando al piloto en una isla, los nativos recogieron el cadáver y le dieron cristiana sepultura, levantando sobre el sepulcro una cruz blanca. En todas partes los que en otro tiempo eran salvajes pero que han sido convertidos por los trabajos abnegados de los misioneros cristianos, hoy en día prestan servicios arduos a la causa de la libertad para todos los pueblos.

"El Evangelista Cubano."

LA IGLESIA BAUTISTA EN COLOMBIA

El misionero H. W. Schwiensberg y las iglesias en Barranquilla están agradecidos por el adelanto de la obra allí. En un culto de noche recientemente, veintitrés personas hicieron su profesión de fe en Cristo. Después de tres meses de instrucción en las doctrinas novotestamentarias, 16 recibieron el bautismo. Otra clase de 20 personas está preparándose para recibir el bautismo. Un alumno del Seminario Católico se ha convertido y está viviendo con una familia bautista. La Iglesia Central ya está perifoneando sus sermones por radio todos los domingos. El Dr. Everett Gill, Jr., de la Junta Misionera de Richmond, Virginia, acaba de volver de una visita a Barranquilla donde tuvo conferencias con los obreros y ayudó en la dedicación de dos nuevos templos.

"Revista Evangélica."

CAMPAMENTO DE CONCENTRACION NAZISTA

Recientemente el campamento de concentración nazista en Dachau ha sido objeto de renovada curiosidad porque, durante el último año, ha sido transformado en gran medida en una prisión para "criminales religiosos." Esto puede ser tomado como una medida parcial de la ola montante de fe combativa en la obra de la Iglesia. Una publicación religiosa suiza informa (21 de mayo) que las condiciones del campamento han ido empeorando progresivamente durante los últimos 18 meses. De los miles allí confinados se cita el caso de 3,000 sacerdotes católicos de los cuales se dice que están "sufriendo castigos degradantes" a manos de los carceleros de la S. S., y se cita también el caso de "mil quinientos sacerdotes polacos que han sido matados" por esas mismas manos. Todos éstos y muchos más (los que aún no han muerto) están muriéndose de hambre. Muchos ministros protestantes están aprisionados en el mismo campamento bajo las mismas condiciones. Se dice que algunos de los más prominentes e influyentes reciben "tratamiento un poquito menos severo," entre ellos el "Pastor Martín Niemoeller, cuyo espíritu se negó a sucumbir ante los ademanes dominadores de sus carceleros." Se informa que su fe firme ha fortalecido a sus compañeros de prisión y ha ejercido influencia para que se mitigue un tanto la severidad del tratamiento de que son víctimas."

"The Lutheran," citado por "El Testigo."

PROBLEMA DE POLIGAMIA

Nyandura tenía dos esposas y dos grupos de hijos. El cambio que se había efectuado en este anciano era tan marcado desde que se había hecho cristiano, que ambas esposas continuaron a su lado, siguiéndole también en lo que respecta al cambio de religión. La familia había descollado en la práctica de la brujería y del culto al demonio. A pesar de haberse desprendido de gran cantidad de medicinas y objetos de encantamiento para ser quemados, Nyandura no se sentía tranquilo. Repetidas veces nos pidió orásemos por él a fin de resolver su problema de la poligamia.

Su primera esposa estaba muy vieja, y había sufrido por algún tiempo probablemente de cáncer. Su segunda esposa no estaba dispuesta a abandonarlo, y a ésta parecía preferir Nyandura. No obstante, finalmente resolvió que era justo que repudiara a la última, no sin antes proveerla de casa, ropas y alimento.

Por siete meses permaneció fiel a su decisión. Fué un asunto difícil. Persecución y tentación vinieron como resultado del mismo. La esposa rechazada no podía presentarse en público y su familia se mostraba altamente ofendida. Pocos días más tarde, la primera esposa cayó enferma gravemente. Antes de morir, dió testimonio evidente de la nueva fe que había encontrado.

Aún en las comunidades cristianas establecidas hace tiempo, algunos de los hombres de mayor edad acuden a Cristo para la solución correcta de su problema de la poligamia. Este es uno de los mayores obstáculos que la Iglesia tiene que afrontar en Africa.

"World Dominion."

PUERTO RICO EVANGELICO

Afiliado a la Asociación de Iglesias Evangélicas de Puerto Rico

Organo Oficial en Puerto Rico de las iglesias Bautistas, Discípulos de Cristo, Evangélica Unida de Puerto Rico, Metodista y Presbiteriana

Director: M. E. Martínez.

Administrador: Moisés Castillo.

Editor: "Puerto Rico Evangélico, Inc."

Precio de suscripción. Pago Adelantado:

Dentro de la Unión Postal, $1.00 al año
En los demás países..... $1.50 al año

Entered as second-class matter July 10, 1912, at the office at Ponce, P. R., under the act of March 8, 1879. Acceptance for mailing at the special rate of postage provided for in section 1108. Act of October 8, 1917.

Toda la correspondencia que tenga relación con la administración debe ser dirigida al Administrador, y la que se refiera a la Dirección, se enviará al Director, apartado 1707, Ponce, Puerto Rico.

Puerto Rico Evangélico

QUINCENARIO DE RELIGION, EDUCACION Y SOCIOLOGIA

"He sido puesto para la defensa del Evangelio." Filipenses 1:17.

Año XXXIII. Ponce, P. R., Octubre 25 de 1943. Número 8.

Hacia la Unidad de la Fe

Los Evangélicos se Reunen en Asamblea Anual

EDITORIAL

DURANTE los días 11, 12 y 13 de Noviembre los evangélicos de Puerto Rico celebrarán su reunión anual en la Capital de la isla. Después de un año de actividades diversas en los distintos campos de la educación, la sociología y la religión, los hermanos en Cristo se reunen para sumar resultados y pensar en nuevas actividades para el año entrante. A la vez se postrarán reverentes delante del Dios común en plegaria que es petición de arrepentimiento y de mayor consagración al Señor Jesucristo y a la Iglesia que él fundara.

Cabe pensar en esta hora en lo que constituyó tema única de aquella oración sublime del Maestro que nos narra el evangelista Juan en el capítulo XVII del evangelio de su nombre. "Para que todos sean una cosa." La unidad de la fe, la unidad de lo que es alma y sostén de la vida, sin lo cual es imposible dar un paso hacia lo eternamente desconocido.

Para algunos es, aun en este siglo, señal de herejía hablar de la unidad de la fe; al igual que para otros es también herejía hablar de libertad de conciencia. Dos extremos igualmente viciosos; los que hacen de la unidad una esclavitud, y los que hacen de la libertad una desintegración.

Pero es que dentro del cristianismo hay unidad en la libertad, y hay libertad en la unidad. O dicho de otro modo, la unidad no es una cárcel, ni la libertad es un permiso para andar por todos los caminos. Cristo vino, precisamente, a traer la clase de verdad que hace a los hombres libres, pero, a la vez, dijo, "Y yo, si fuere levantado, a todos traeré a mí mismo." No hay contradicción ninguna en esto de ser libres y al mismo tiempo unidos en un gran centro, que es Cristo, la fuente del amor y de la fraternidad.

Ahondemos en este tema. Hay dos clases de unidad: la absoluta y la relativa; la unidad del cementerio, que es la de la muerte, y la unidad en algunos grandes intereses comunes, que es la unidad de la vida. ¿A qué clase de unidad queremos pertenecer? Vayamos al cementerio y observemos la tranquilidad que allí hay, sólo interrumpida por el viento que mueve las plantas. Nadie se queja, nadie dice nada, nadie protesta; al parecer, todo está bien. Pero para llegar a esta unidad del silencio, ha sido necesario antes que la muerte nivelara las vidas todas a una misma estatura: la de la muerte. Pongamos otro ejemplo. Aquí está un ejército en pleno ejercicio. A la voz de una autoridad única, todos mueven pies, manos y cuerpo en una sola dirección y al mismo tiempo, como si los cientos de hombres que lo componen fueran uno solo. Aquí también hay unidad; pero es unidad mecánica, de costumbre; la cabeza tiene muy poco que hacer, excepto en el principiante que aún no ha logrado aprender el ejercicio.

Vayamos ahora al Catolicismo que se jacta de su unidad absoluta, unidad en todo. ¿Tiene unidad el Catolicismo? Sí, la tiene; no lo negamos. Tiene la unidad del cementerio, porque cuando alguien se levanta para protestar de la esclavitud que se le quiere imponer, la Iglesia lo persigue y lo aplasta, es decir, lo mata, lo mete en el cementerio del miedo, de la inquisición, de la amenaza. Entonces, como nadie dice nada, se supone que todo está bien. Tiene la

unidad de la mecánica, de la costumbre. A fuerza de nacer en países llamados católicos, de ir de vez en cuando a misa, de llamarse a sí mismos católicos, miles de individuos aparecen como fieles hijos de la Iglesia, cuando no son otra cosa que soldados que mueven pies, manos y cuerpos porque otros lo han hecho antes o lo están haciendo ahora mismo. ¡Costumbre, mera costumbre, pero muy poca cabeza!

La unidad absoluta, en materia de espíritu y conciencia, es imposible. Es aún imposible en la misma naturaleza. En un sembrado de naranjos, no es posible encontrar dos árboles exactamente iguales, y entre los millones de hojas que los visten, no habrá dos que se asemejen en todo. En el Catolicismo hay unidad de mando y ademanes, que es unidad política y mecánica, pero no puede haber unidad de espíritu o de conciencia a menos que el adherente renuncie a su libertad y ponga en manos de otro la dirección de su propia vida. ¡Y a esto mismo aspira la Iglesia Católica, ya que no puede tolerar que haya otros que piensen diferente a ella!

La unidad espiritual, que es la única efectiva dentro del Protestantismo, no es ni militar, ni política, ni de cementerio. Es unidad consciente, libre, que respeta la dignidad humana, y que procura, no unir brazos, piernas y cuerpos, sino corazones y voluntades. No gira alrededor de un hombre o una iglesia, sino de una Persona Divina, Jesucristo, y un gran resultado, la vida cristiana. En el seno del protestantismo hay diferencias como las hay en el sembrado de naranjos, como las hay en una familia, como las hubo entre los primeros discípulos de Jesús, como las hay donde quiera que la conciencia es libre y el hombre vale algo. Los grandes principios se imponen por la fuerza de su bondad y utilidad, no por la declaración de un Concilio o de un hombre.

Cuando los evangélicos se reunen en asamblea para tratar los asuntos del Reino de Dios, como ahora en San Juan, lo hacen movidos por la unidad de aquella fe invisible que trae a todos los hombres al corazón de Cristo, que es atracción voluntaria, de amor que convence, de sacrificio que obliga, en fin, de una gracia divina que esclaviza, porque no puede ser menos que siervo el que sabe agradecer la salvación que le ha sido dada al precio de la muerte del Hijo de Dios.

APOSTROFE AL ALCOHOL

Flagelo abominable que en la vida,
En el enfermo del carácter clavas
Con implacable zaña de verdugo
Tu ponzoñosa y puntiaguda garra:
¡Yo te aborrezco
Con toda el alma,
Porque endulzas el labio de los débiles
Y les quemas y roes las entrañas!

Grotesca aparición que en los soñadores
Del alma joven que en la vida canta
Le presentas, histrión de la impudicia,
Y engañas con tu loca carcajada:
¡Yo te aborrezco
Con toda el alma,
Porque eclipsas el astro de la idea
Y trabas en la lengua la palabra!

Saltimbanqui precoz, de paso torpe
Que cual oso de zíngaro en la danza,
Al vil chasquido de tu propio insulto
Te desplomas en medio de la charca:
¡Yo te aborrezco
Con toda el alma,
Porque cambias el beso de tus hijos
Por el beso traidor de la canalla!

Emisario maldito de la muerte
Que azotas el hogar como un fantasma,
Y hasta el mendrugo quitas a las madres
Y con tu estigma al huerfanito marcas:
¡Yo te aborrezco
Con toda el alma,
Porque cavas la tumba del martirio
Y arrojas la familia en la desgracia!

Enmascarado que en la tarde ríes
Y luego lloras en la noche trágica
Y caes del hospicio en la camilla
Que recoge tu vida miseranda:
¡Yo te aborrezco
Con toda el alma,
Porque matas, veneno, gota a gota,
Y en la herencia repites tus infamias!

Julio Picarel.

Pensamiento

Todos queremos igualmente ser libres, más no todos sabemos lo que es libertad, y más aún, no todos saben cómo conservarla.

¿Qué es el Hombre?

Por Abelardo Díaz Alfaro.

(A don Juan B. Huyke, incansable sembrador de estímulos).

¿Qué es el hombre, para que tengas de él memoria, y el hijo del hombre para que lo visites?" He ahí la incontestable pregunta. Y el salmista parece inquirir qué es lo que tiene en sí el hombre que lo hace superior a todo lo creado; qué es lo que hace que Dios le dé la primacía en su memoria.

El hombre, el lente de la creación, lo que ama, lo que piensa, lo que sueña. El hombre, lo sustantivo, el homo sapiens, la caña pensante pascalina, la chispa divina. El hombre, de quien dice el salmista que es poco menor que los ángeles. El hombre, que ha hecho la historia, pues la historia es la vida del hombre sobre la faz de la tierra. El hombre, que deja a su paso la gloria de su genio, pues lo coronó Dios de gloria y de lustre—en obras imperecederas; en la literatura, en la escultura, en la pintura, en la ciencia. ¡Maravillosa es la gloria del hombre!

El hombre, el único ser viviente que pudo forjarse una civilización y una cultura. El hombre, que otrora luchara a brazo partido con las fieras, y hoy las domeña a su capricho. El hombre, que vuela hoy más alto que las águilas y surca los mares más ligero que los peces, el que deja oír su débil voz a través de miles de millas, el que ha arrancado a la naturaleza notas más dulces que los arpegios del ruiseñor. Y ante esa maravillosa criatura se pregunta el filosófico salmista: "¿Qué es el hombre, para que tengas de él memoria, y el hijo del hombre para que lo visites?" ¿De qué arcilla especial hizo Dios al hombre, para enseñorearse de lo creado?

El hombre se hizo superior a todo lo creado, porque se le dió un alma y una razón. Razón para penetrar en el reino de lo cognoscible y el alma para penetrar en el reino de lo incognoscible. El alma es cosa indefinible. Esa cosa que es la esencia y la potencia del ser. Y al hombre se le dió un alma inmortal.

Y se le dió también razón, entendimiento, el fuego de los dioses. Razón para conocer las leyes que rigen al cosmos. Razón para descubrir las energías que se esconden en la entraña de las cosas. Al conocer el hombre por medio de la razón las leyes que rigen el mundo físico, supo aplicar ese conocimiento para hacerse la vida más llevadera. No violentando el curso natural de las leyes sino que, guiándose por ellas, supo dominar aquellas cosas ante las cuales se sentía impotente. El hombre puede conocer y aplicar las leyes naturales, pero no puede dictar leyes nuevas. Y el hombre puede conocer lo que existe, pero no puede hacer una cosa distinta de lo que existe. La razón llega al punto de su impotencia. Y tras eso, la fe, la esperanza, lo que no conocemos, porque, según dice San Pablo, "ahora vemos por espejo en obscuridad, pero luego veremos cara a cara." El hombre llega en el gradual desenvolvimiento de su razón a conocer que conoce, pero no se conoce a sí mismo, que es, en resumidas cuentas, lo que más le interesa conocer.

¿Y quién sabe lo que es la mente y qué es el alma? ¿Y qué está antes de la vida, y qué en la sombra espesa de la muerte? "Sólo sé que no se nada," decía uno de los hombres que mejor conociera a la humanidad. Cuanto más consciente el hombre, más temeroso ante el problema del más allá. Todo lo que el hombre piensa, dice y escribe acerca de lo que está más allá de la frontera física, es especulación, raciocinio, duda. Sólo un hombre regresó del misterio insondable; Lázaro, el de Betania, pero sus labios sellados jamás desentrañaron el problema que más inquieta a la humanidad.

Todo el mundo quiere explicarse el fenómeno del ser en relación con sus conocimientos y sentidos; el físico en sus leyes físicas, el matemático en sus ecuaciones, el químico en sus fórmulas, el filósofo en su escuela de lógica. Verdades parciales. ¿Quién puede, dentro de la relatividad de sus conocimientos, dar una concepción integral del universo?

Me decía mi enjundioso tío, Leopoldo Díaz Morales, de Toa Alta, que lo que es el hombre, se conoce frente al problema de la muerte. Verdad incontrovertible. ¡Cómo se desploma, a veces, el edificio fantástico de nuestra lógica frente a lo ilógico de la muerte! ¿Quién, a pesar de toda su ciencia, se cree una máquina físicoquímica, un producto más? El ansia incontenible de inmortalidad hace que el científico y el sabio quieran perpetuarse en el recuerdo de la humanidad.

¿Quién, por más materialista que se blasone, ve en su hijo, en la madre, una integración de células, una máquina de reflejos acondicionados?

Son la esperanza, el sueño, el amor, la belleza, las cosas indefinibles, que no se pueden pesar ni medir, las que le dan sentido a la vida, las que nos conminan a vivir.

¡Ay la miopía de los sabios ignorantes! De los que creen que un microscopio o un telescopio dan explicación satisfactoria al fenómeno de la existencia.

Ni la ciencia puede descartar el fenómeno de lo invisible. ¿Quién sabe lo que es la mente? Pese a las definiciones de escuela, nadie sabe qué es la mente. La medicina ha llegado a la conclusión de que el hombre no es sólo una máquina físicoquímica; que la estructura biológica no es todo en el hombre. Nos revela como esa cosa que se dice mente influye en el funcionamiento del cuerpo. Y la medicina trabaja con los sueños desvanecidos, con el dolor, con las desilusiones, y todas estas cosas invisibles, que dejan su huella en el ánimo del paciente. El hombre es más que una integración de células: posee una mente. Y al decir de los mismos psicólogos, la mente se conoce por sus manifestaciones. ¿Pero cuáles son esas manifestaciones?

¡Pobres de los sabios que sólo conocen con los sentidos, como si éstos dieran la medida exacta de las cosas! Ya en el mundo físico, donde impera el materialismo, se habla de relatividad. Relatividad que en la literatura y la filosofía se han planteado otros. Relatividad de nuestro conocimiento ante la verdad absoluta. Relativa es nuestra inteligencia; relativas son nuestras conclusiones. Relatividad que Cervantes plantea cuando el Quijote, todo idealismo, ve que lo que para Sancho es bacía de barbero, para su amo, al relucir como yelmo de oro bajo el sol candente de la Mancha, es el yelmo de Mambrino.

El hombre, este hombre ante el cual el salmista se maravilla, es un ser perecedero en su carne. El hombre con su mente no puede hacerse inmortal. El hombre con su mente puede prolongar su vida o quitarla, pero no crearla.

Pero este hombre, a quien Dios hizo rey de lo creado, a veces, procede como el más vil de los lacayos. Es cierto aquello de Hobbes que el hombre es un lobo para su semejante. Este hombre, que es poco menor que los ángeles, muchas veces se hace mucho peor que las fieras salvajes.

¿Cuál ha sido su creación? Un mundo que, al decir de Shakespeare, está descoyuntado. Un mundo donde unos tienen pan y otros sienten hambre; unos ríen y otros lloran; unos visten púrpura y otros harapos; unos lo han ganado todo y otros todo lo perdieron. Mundo donde la paz es tregua para otra guerra; donde la sinrazón, la inquina, el engaño, el odio crecen como lianas perversas ahogando el árbol fecundo de la humanidad.

Nada más sublime que el hombre, ni nada más vil que el hombre.

¿Qué es el hombre para que tengas de él memoria?

El hombre es peor que las fieras, porque actúa conscientemente. Las fieras actúan por instinto; fuerzas misteriosas las impelen a la acción. Pero el hombre tiene una conciencia. Esa conciencia, que debió ser pura como las altas cumbres de los Alpes, es negra como los profundos abismos del mar. Antítesis es el hombre: Jekyl y Hyde, Cristo y Judas.

¿En virtud de qué Dios ha de tener memoria de quien violó sus más sacros principios, de quien quiso en su soberbia retarle? ¿En virtud de qué aquel que marcó su ruta en la tierra con huellas de sangre, ha de tener sitio en la mente del Creador?

¿Qué hizo el hombre del huerto que Dios le entregara? Huerto donde corrían manantiales de aguas claras, y ahora es huerto donde corren ríos turbios de sangre.

Caín abona con la sangre de Abel el campo donde sólo florece la ortiga del odio. Y la historia del hombre es ruta ensangrentada. Lucha por la supervivencia de los más fuertes. Y los humildes fueron atropellados, y sus ayes pueblan los ámbitos del mundo. La tierra se hizo clamor de llanto. ¡Y este era el hombre que Dios puso como corona y remate de lo creado!

Señor que se hizo esclavo de sus pasiones y de su razón. Ser trágico es el hombre. Dios le dió una conciencia, censora de los actos del hombre. La conciencia, que puede darle la satisfacción del bien cumplido o la tortura del mal realizado. Y la conciencia, esa maravillosa facultad moral, puede hacer del hombre un ser muy valiente o muy cobarde. Decía Shakespeare que la conciencia nos hace cobardes. Pero también muy valientes cuando es limpia. Cobardes cuando grita recriminando la injusticia cometida; cuando nos declara culpables; cuando nos hace ver como a Lady Macbeth la mano tinta en sangre, porque cuando nos recrimina nos persigue como el ojo de Dios a Caín. Judas colgando de un árbol es el símbolo de una conciencia torturada; Cristo clavado en un madero es el símbolo de una conciencia serena.

Y el hombre, del cual se maravilla el salmista, no tenía paz en su conciencia. "Cuando veo tus cielos, la obra de tus dedos, la luna y las estrellas que tú formaste, digo, "¿Qué es el hombre, para que tengas de él memoria y el hijo del hombre que lo visites?"

Bella la noche engarzada de diamantes de estrellas, y bella la luna polvoreando de argento los caminos, y bello el mar azul con encaje blanco de espumas; pero el mágico escenario, que se presta para desarrollar un drama de amor y belleza, es escenario de un drama trágico de crueldad y villanía.

Pensamiento

Para el hombre perdido tanto como para el hombre bueno, hay siempre una oportunidad: la de salvarse, o la de condenarse. Del error pasa a la verdad y de ésta a aquél con admirable facilidad.

PROGRAMA

de la Décima Asamblea Anual de la Asociación de Iglesias Evangélicas de Puerto Rico, que se celebrará en la Primera Iglesia Bautista de Santurce, P. R., Parada 15, durante los días 11, 12 y 13 de noviembre del 1943.

Lema: "Hacia Una Paz Justa y Duradera."

PRIMER DIA.—Por la tarde

2:00 Servicio de apertura. Rdo. M. E. Martínez.

2:30 Pase de lista. Organización de la Asamblea.
Lectura de las actas de la pasada reunión.
Presentación de los delegados fraternales.
Informe de la Junta Directiva: (a) Presidente. (b) Secretario. (c) Tesorera.
Designación del comité de ponencia.
Nombramiento de los comités temporeros.

4:00 Presentación de asuntos para ser referidos a los Comités.

5:00 Clausura de la sesión.

Por la noche

7:30 Reunión pública. Sermón por el presidente Rdo. Ramón E. Rodríguez Díaz. Dirige el vicepresidente, Rdo. José Vilar.

SEGUNDO DIA.—Por la mañana

8:00 Reunión de los comités permanentes y temporeros.

9:30 Temas para ser discutidos. Los comités permanentes de Bienestar Social, Literatura, Evangelismo y Educación Cristiana, por medio de uno de sus miembros, discutirán aquellas fases del tema general de la Asamblea: "Hacia una Paz Justa y Duradera", que esté más a tono con, y le concierna más a, dicho comité. Exposición de cada subtema, 25 minutos. (Discusión por la tarde.)

11:00 Elección de la nueva directiva.

11:30 Servicio devocional. Rdo. M. E. Martínez.

Por la tarde

1:30 Servicio devocional. Rdo. M. E. Martínez.

2:00 Discusión de los temas expuestos esta mañana. (Quince minutos para cada comité y subtema). Aquí puede incluirse discusión sobre los planes de dicho comité para conseguir una paz justa y duradera. Un Comité de conclusiones compilará las ideas expuestas y hará las correspondientes recomendaciones a la Asamblea en la sesión del sábado.

Por la noche

7:30 Reunión pública. A cargo del Seminario Evangélico: Profesores y estudiantes.

TERCER DIA.—Por la mañana.

8:00 Servicio de apertura. Rdo. M. E. Martínez.

8:15 Informe de instituciones afiliadas. (Se omiten nombres para economizar espacio).

9:00 Informes de los comités permanentes y temporeros, incluyendo el de Conclusiones sobre los temas discutidos.

9:45 Nuevos negocios.

10:30 Designación del sitio para la próxima Asamblea.

10:45 Instalación de la nueva directiva.

11:15 Lectura de las actas.

11:30 Servicio de clausura.

12:00 Clausura de la Asamblea.

"PADRE NUESTRO QUE ESTAS EN LOS CIELOS"

Sencillas son las palabras usadas por el Maestro en su oración modelo. Son sencillas, pero su significado es profundo y su alcance es muy vasto.

¿Cómo se dirigirá el hombre a Dios? Todo depende del concepto que nos hagamos de Dios. ¿Quién es Dios? Hay quienes rodean a su persona de misterio infinito. Dios es el Indefinible, el Inefable. Hay quienes le pintan como a un tirano tremendo de los cielos, un tirano que tiene al alcance de su mano truenos y relámpagos para castigar a los hombres. En este caso, tenemos que acercarnos a El cautelosamente, como para calmar su ira y aplacar su cólera. Y hay que dirigirle la palabra empleando títulos altisonantes y laudatorios, como se hace con los déspotas, para así poder ganar su simpatía y favor. Y hay, aún, quienes piensan que Dios existe, sí, pero no presta atención a los hombres, al curso de sus vidas, a sus negocios. Dios vive demasiado lejos para darse cuenta de lo que pasa sobre la faz de la tierra. En este caso, no hay necesidad de que hablemos a Dios: El no nos oiría, y aunque nos oyera, no le importaría de nosotros.

(Sigue en la página 11, Col. 3.)

CRONICAS DE NUEVA YORK

Por Carlos E. Curet.

Junto a la Quinta Avenida. Hace días tuvimos una larga charla el Profesor J. Villaronga Charriez, de la Universidad de Puerto Rico (de paso por Nueva York), Guillermo Cotto Thorner y yo. El Profesor Villaronga acababa de regresar de Méjico, donde editó su obra: "La Política Exterior del Presidente Roosevelt" y realizó un estudio sobre las condiciones de vida bajo el actual sistema económico-social mejicano. Estaba pasando una temporada aquí, por lo que Guillermo y yo decidimos encontrarnos con él para hablar sobre Puerto Rico y un millón de cosas. Habíamos formado cita para vernos en el tercer piso de la Biblioteca Pública de Nueva York, un viernes al atardecer. Y allí nos encontramos. El Profesor, atento y amable, traía bajo su brazo dos copias autografiadas de su obra; una para Guillermo y otra para mí. Después de saludarnos, decidimos descender hasta el parque que rodea el inmenso edificio de la Biblioteca, y abandonando el vestíbulo, recorrimos el jardín frontal para llegar al ala sur, junto a la verja de la calle cuarenta; allí, bajo un dosel de ramas, donde se oían algunos pajarillos (empezaba a anochecer y era pleno verano), nos sentamos en uno de los bancos que ofrecen refugio a estudiantes y profesores.

Estábamos en pleno corazón de Nueva York, y era la prima noche. A nuestra derecha la vista se perdía en lo alto de los ingentes rascacielos que blanqueaban la Biblioteca. Y a nuestros pies (¡qué de nerviosas sugestiones flotaban en la mente!) estaba la arrogante Quinta Avenida, nervio de la vida neoyorquina, imponente en su vorágine de actividad. Por sus aceras desfilaba un interminable hormigueo de personas que caminaban rápidas, sin mirar a los lados, sin importarles nadie, como autómatas, ansiosos de llegar a sus respectivos destinos, mientras por su centro los taxis, las guaguas de dos pisos y los millares de automóviles casi atolondraban con el vértigo de sus movimientos.

Y mientras la ciudad se consumía en su jadeante inquietud, nosotros, oasis de tanto afán en la quietud del jardín, hablábamos sobre Puerto Rico, Méjico, la guerra, la política, la Iglesia, etc. No quedó persona en Puerto Rico que no nombramos (¡si ciertos oídos hubieran oído!); no quedó asunto que no tocamos. "Estoy desilusionado con Méjico", había empezado diciendo el Profesor, "pues la inadaptabilidad del indio azteca a la obra de reforma ha afectado adversamente la economía mejicana. Creo que será necesario volver a cierto tipo de propiedad privada." Y como no creamos con el Profesor, creyendo que muchas conquistas grandes podrían dejarse de obtener, procedemos a discutir, con el problema de Puerto Rico en mente, el de España y el de Hispanoamérica.

Nos cuenta el Profesor sus experiencias en la Universidad de Méjico, y la compara con la nuestra. Empezamos a hablar sobre nuestra Universidad y sus problemas. ¡Qué distintamente la vemos, después de haber visitado varias universidades de por acá! Luego hablamos de la Iglesia.

La noche avanza; ya es muy tarde. El catedrático tiene que marcharse, así que le acompañamos hasta el subway, y le despedimos con un cordial apretón de manos. Guillermo y yo seguimos la sesión en el inmenso salón de espera del Gran Central. Pero se hace más tarde, y el compañero también se tiene que ir (al fin y al cabo es hombre casado) y así que nos despedimos.

Era imposible retirarme en seguida. Salí a la calle y seguí caminando lentamente por la Quinta Avenida hacia abajo, unos cuantos bloques, pensando en tan gratos recuerdos como habían sido evocados por esta conversación. La vida nocturna de Nueva York llega a su clímax. Y mientras caminaba, pensaba en los misterios de esta gran ciudad, en la fascinación irresistible que encierra y con la que atrae, como mujer enigmática y esquiva. Es grato recordar el pasado, pero también es grato mirar al porvenir, y Nueva York es ciudad que habla al porvenir, que habla hechicera y seductoramente al futuro, que ella, pródiga y generosa en oportunidades, ofrece a los hombres de temple y de tesón. Porque ella es el símbolo de esta deslumbrante y maravillosa tierra de América, esta tierra de promisión, esta patria donde fluye leche y miel, que abre ante el peregrino un mundo a conquistar y un destino grande que forjar. Tierra generosa de América, Edén para los intrépidos de espíritu y valientes de corazón.

Nueva York, julio de 1943.

"El Predicador Evangélico", revista anunciada en la columna del lado, la distribuye en la isla "Puerto Rico Evangélico", Apartado 1707, Ponce, P. R.

Próximamente Aparecerá

EL PREDICADOR EVANGELICO

Revistra Trimestral

Dedicada a la Obra y la Predicación de los Mensajeros del Evangelio de Jesucristo

El ritmo de la vida de nuestros días conmueve también al púlpito evangélico y, en general, repercute sobre la actividad total de la iglesia. Surgen situaciones del todo nuevas; la gente cambia sus sistemas de vida; pueblos enteros sufren modificaciones substanciales; aumenta constantemente el nivel intelectual de las iglesias, y el predicador del evangelio debe estar alerta para no quedar rezagado. Se avecinan nuevos tiempos en que la misión del predicador ha de tener también aspectos nuevos.

Entre los obreros evangélicos deseosos de alcanzar una eficacia cada vez mayor en su trabajo, es unánime el clamor por una revista en castellano que sea fuente a la vez de información e inspiración. Desde la desaparición de la "Revista Homilética" (de Valencia), la "Revista Evangélica" (de Santiago y Buenos Aires), y "La Reforma" (de Buenos Aires), que en su época prestaran importantes servicios a la causa de la predicación evangélica, ha quedado un sensible vacío que ahora viene a llenar EL PREDICADOR EVANGELICO, publicación que, entre otras, tendrá algunas de las características de las mencionadas, y que en breve aparecerá trimestralmente.

EL PREDICADOR EVANGELICO, revista concebida con el moderno sentido práctico en materia de publicaciones, traerá artículos y otras colaboraciones (originales y traducidas) sobre cuanto pueda interesar al obrero evangélico en relación con su trabajo.

Estudios Bíblicos.

Sermones y bosquejos de sermones.

Culto evangélico.

Métodos de evangelización y de trabajo en general en la Iglesia evangélica.

Cultivo de la vida devocional.

Noticias del campo teológico.

Consultorio sobre cuestiones de interés eclesiástico en general.

Bibliografía de obras bíblicas y homiléticas.

EL PREDICADOR EVANGELICO interesará a pastores, predicadores laicos, directores de Escuela Dominical, etc.

"La Aurora", Buenos Aires.

HOGAR Y NIÑEZ

PEQUEÑAS ESCENAS DOMESTICAS

Entre esposos:

Un hombre compró en la calle un Nuevo Testamento y comenzó a leerlo mientras cenaba. Poco rato después dijo a su esposa:

—Mujer, si lo que este libro dice es cierto, nosotros vamos por mal camino.

Continuó interesado en la lectura, y una hora más tarde habló con voz sombría:

—Mujer, si lo que este libro dice es cierto, nosotros estamos perdidos.

Pero continuó leyendo y, finalmente, exclamó con alegría:

—Mujer, si lo que este libro dice es cierto, nosotros podemos salvarnos. ¡Bendito libro que me ha mostrado no sólo el peligro sino cómo salir de él!

Madre e Hijo:

Pedrito había ofendido a Marcos, y estaban muy disgustados. Antes de que se entregaran al reposo, la madre, que era una piadosa cristiana, dijo a Marcos que debía perdonar a su hermano.

—Es él quien me ha ofendido, él debe pedirme perdón.

—Imagínate que murieras esta noche. ¿Te agradaría presentarte delante de Dios sin haber perdonado a tu hermano?

El niño se quedó un rato silencioso y luego dijo:

—Bueno, lo perdono, pero si no me muero esta noche, mañana que se cuide, porque.....—agregó en un tono que prometía mucho.

Luego de dar un beso a su madre se fué a acostar, y antes de dormirse, repitió el Padre Nuestro y dijo: "Perdónanos nuestras deudas como nosotros perdonamos a nuestros deudores."

—¡Pobre Marcos!

Padre e Hija:

La niñita se había portado mal y la enviaron a su pieza para que pasara unos momentos a solas y reflexionara sobre su conducta.

Poco después salió de su encierro muy satisfecha y dijo:

—Ya he reflexionado y también orado.

—Muy bien, querida, ¿le pediste a Dios que te haga más buenita?

—No, yo no pedí eso. Le pedí a Dios que te diera paciencia para aguantarme así como soy.

"Pedís y no recibís, porque pedís mal"—dijo Santiago en su epístola. ¡Pobres de nosotros si Dios nos concediera todo lo que le pedimos!

Abuena y Nieta:

¡Ay, abuela! El mundo está cada día peor, ya nadie se entiende con su vecino. ¡Por qué no lo arreglará Dios de una vez!

—Nieta querida, cada día bordas peor. Esto está realmente impresentable, tu clienta no te lo va a aceptar—dijo mirando un trabajo hecho por la joven.

—Pero abuela, si lo estás mirando del lado del revés. Dale vuelta y verás la diferencia.

—Es verdad, ahora puedo asegurarte que es hermoso. Imagínate al mundo como un inmenso bordado. Dios lo hace desde el cielo y nosotros desde aquí lo vemos del lado del revés, lleno de nudos, de hilos cruzados, formando un conjunto imperfecto, pero ¡qué hermoso debe ser visto desde arriba!

Tío y Sobrina:

Un rico granjero tenía la costumbre de celebrar diariamente un culto de familia en el cual daba gracias por su creciente prosperidad y pedía la protección de Dios sobre los pobres. Su sobrina, que estaba de visita en la granja, vió poco después que los pobres eran despachados de aquella casa sin ayuda de ninguna clase. Al día siguiente, después del culto, dijo a su tío:

—Me gustaría ser dueña de todas tus cosas.

—¿Para qué? ¿Qué harías con ellas?

—Le ayudaría a Dios a contestar tus oraciones.

Entre Hermanitos:

Al regreso de la Escuela Dominical uno contó a otro la lección de esa mañana: la curación de los dos ciegos de Jericó. Luego le preguntó:

—Si tú hubieras estado en lugar de los ciegos, ¿qué hubieras pedido?

—¡Yo!—dijo el pequeño con los ojos brillando de entusiasmo—yo le hubiera pedido un lindo perrito con collar y cadena que me supiera llevar por todas partes.

¡En lugar de ojos para ver por sí mismo, un perro para que lo condujera! ¡Y pensar que hay quienes ignorando el poder de Dios oran en la misma forma!

De "El Expositor Bautista," Buenos Aires.

EL SILENCIO

El bien puede ser obra de la palabra, y también del silencio.

Muchos bellos valores de la vida sólo se manifiestan con silencio, el cual llega en algunos casos a ser sublime.

No hay silencio más santo que el de los viejos cuando en sus reflexiones van muy lejos y al regresar sonríen dulcemente y callan.

Constancio C. Vigil.

EL DEFECTO DE MARGARITA

La pequeña Margarita hacía los mandados a su mamita, lo que es muy digno de elogio, pero, desgraciadamente, era muy descuidada y, en muchas ocasiones, esto fué motivo de disgustos y trastornos en lugar de ser una ayuda para la madre.

Un día en que la mamá andaba bastante escasa de dinero, le dió diez centavos para comprar leche para su hermanito que estaba enfermo, recomendándole que se apurase y que no se entretuviese en el camino. Todo fué muy bien a la ida, pero de vuelta se paró delante de una gran tienda en cuyas vidrieras se veían lindos caballitos, muñecas y un sin fin de juguetes. Olvidando su hermanito, las recomendaciones de su madre y la leche que acababa de comprar, se quedó mirando los juguetes y estaba tan extasiada que, sin darse cuenta, fué ladeando la jarra de la leche volcándose todo su contenido.

Cual no sería su desesperación, al comprobar el desastre, no sabiendo como hacer para participar la triste noticia a su madre.

Con todo volvió a su casa y llegó llorando como una magdalena, lo que asustó mucho a la mamá, creyendo que le había pasado algo terrible.

Cuando al fin la niña, en medio de sollozos y con palabras de pesar y de arrepentimiento pudo contar lo sucedido, la madre, ya tranquilizada, la consoló y perdonó.

Después la volvió a mandar a la lechería diciéndole que esto debía de servirle de lección y que esperaba que, de aquí en adelante, sería más obediente y más cuidadosa, lo que prometió de todo corazón.

Suscríbase a esta revista. Sólo $1.00 al año.

MISCELANEAS

APENAS SE INICIA LA CAMPAÑA

para la construcción y conservación de un Edificio de Administración para el Seminario, dos laicos contribuyen para ese fin con la suma de $150.

Pronto será del dominio de todas las iglesias y obreros evangélicos la noticia de que el Seminario ha de comenzar una campaña para recaudar la suma de $50,000 que dedicará exclusivamente a la construcción y conservación de un edificio de administración, el cual se está necesitando con urgencia. Del total de $50,000 esperamos que Puerto Rico contribuya con no menos de $5,000, y el resto de la cantidad, esto es, $45,000, lo solicitaremos de nuestros hermanos en el Norte.

Entre las personas a quienes nos hemos acercado para recaudar ayuda están el joven David Acosta, Scout Executive de Puerto Rico, y el Rdo. Lorenzo Martínez. Estos hermanos respondieron inmediatamente a nuestra solicitud contribuyendo con la suma de $150.00, para que Puerto Rico cumpliera su cupo lo antes posible. La contribución del Sr. Acosta montó a $100.00 y la del Rdo. Martínez a $50.00. La actitud del Sr. Acosta y del Rdo. Lorenzo Martínez es digna de mayor encomio, pues siendo ambos personas de moderados ingresos contribuyeron generosamente al indicado fin. Les felicitamos a ambos por su dadivosidad.

Si las iglesias, obreros y personas particulares a quienes hemos de acudir en demanda de ayuda responden a nuestro reclamo, dando lo más que ellos puedan para reunir la suma asignada a Puerto Rico, en el mismo espíritu y con la misma rapidez con que lo han hecho tales laicos, podemos anticiparnos a asegurar que cubriremos con exceso la cuota que corresponde a Puerto Rico, del total de $50,000.

Además de los laicos que ya han aportado su contribución, se nos ha informado que el Presbiterio de Puerto Rico aprobó en su última reunión levantar la suma de $1200.00 que le ha sido asignada.

La oportunidad de contribuir se ofrece a todos. A ver si mostramos el aprecio que tenemos al Seminario como la institución que prepara los obreros idóneos para servir a las iglesias evangélicas de éste y otros países, haciendo el máximo sacrificio para proveer los fondos que hagan factible la realización del proyecto que nos hemos propuesto llevar a feliz término.

Sea uno de los primeros contribuyentes. Envíe su contribución al Seminario Evangélico, apartado 426, Río Piedras, Puerto Rico.

EL DR. STANLEY JONES A PUERTO RICO

Ahora que se habla de la probable visita de este notable protestante a la isla, resulta interesante la siguiente información que tomamos de un canje que nos viene de México. Lee así:

Jira Evangelística del Dr. E. Stanley Jones.

"De gran bendición para las congregaciones evangélicas de Monterrey, Saltillo, Aguascalientes, Guadalajara, Distrito Federal y Chihuahua, resultó la jira evangelística del notable misionero y evangelista, Dr. E. Stanley Jones, durante el pasado mes de junio. Durante esa jira no solamente tuvo la oportunidad de presentar inspiradores mensajes a las iglesias, sino también pudo llevar el testimonio del Evangelio a Sindicatos Obreros, Logias Masónicas, Clubes Rotarios e instituciones educativas oficiales.

"Sus temas, siempre sugestivos, atrajeron la atención. Su exposición llena de originalidad y vigor, dejó profundas impresiones. El centro y nervio de su mensaje era siempre la necesidad de la conversión, la gracia regeneradora de Cristo, el nuevo nacimiento, la salvación por medio de la Cruz de Cristo, el Espíritu Santo como potencia purificadora de la vida, etc. Temas fundamentales, la verdadera esencia del mensaje cristiano, pero presentado con singular vividez y dentro del marco de los problemas y necesidades de la época en que vivimos. Con tino y sabiduría pudo presentar estos grandes temas a los grupos fuera de la Iglesia a quienes dirigió la palabra. Cualquiera que sea su tema y la manera de iniciar su exposición, siempre llega el Dr. Jones al mismo punto central: la necesidad de cambiar de vida, por la gracia regeneradora de Cristo, o sea, la conversión y el desarrollo de la vida cristiana.

"El Dr. Jones inició su jira en Monterrey, el 31 de mayo, y su itinerario fué de ahí como sigue: Saltillo, junio 3-6; Aguascalientes, junio 7-13; Guadalajara, junio 15-20; México, D. F., junio 22-27; Chihuahua, junio 28 a julio 1°

"Con excepción de Monterrey, donde no fué posible arreglar reuniones unidas, en todos estos lugares los cultos fueron interdenominacionales. Los pastores de las diversas iglesias locales, salvo contadas excepciones, cooperaron con entusiasmo para tener muy buenas reuniones. A ellos se debió en principal parte el buen éxito obtenido. No obstante el inconveniente de que los mensajes del Dr. Jones tenían que ser expuestos por medio de intérprete, lo cual sin duda les hacía perder algo de su fuerza, Dios los bendijo abundantemente y llegaron muy hondo al corazón. Estamos seguros de que en todos esos puntos, los pastores habrán recogido para Nuestro Señor Jesucristo alguna cosecha de almas."

BIBLIOGRAFIA

The Long Road to Methodist Union.
(El Largo Camino a la Unión Metodista.)

Por el Obispo Juan M. Moore.

He aquí un libro que trae el olor de la tinta fresca, escrito por el Obispo Moore, el más indicado para hablar de estas cosas por su carácter leal, sincero, hábil, juicioso, dotado de un talento y un tacto extraordinarios, y también por la parte tan activa que desempeñó en todos los trabajos que culminaron en la unión de tres fuertes metodismos, después del "largo camino" que fué preciso recorrer para consumar esa unión.

Este libro tiene importancia primaria para los metodistas, pero convendrá que lo conocieran y lo leyeran todos los que no son metodistas y tienen en su corazón el sentimiento dominante de la unión de las iglesias en alguna forma.

"La unión del Metodismo comenzó con la división del Metodismo,"—dise sentenciosamente el Obispo Straughn, quien escribe un preámbulo, lo que nos recuerda una frase parecida y que envuelve una verdad muy sutil:—"al momento de nacer comenzamos a morir." Al momento de la división no se supo, ni tampoco muchos años más tarde, que los fac-

tores unitivos comenzaron a trabajar y las fuerzas espirituales que conducirían a la unión siguieron forjando la unidad del Metodismo que habría de culminar en la unión. Debe reconocerse que estas dos cosas son diferentes: la unidad es algo espiritual; la unión es algo mecánico. La unión es deseable cuando conduce a la unidad, pero esta se hace imposible cuando la unión es superficial e enefectiva conduciendo a nuevas divisiones.

Este libro, según el Obispo Hughes, es "la historia de la más grande reunión del pueblo de Cristo jamás consumada en 1900 años de nuestra fe."

El libro que reseñamos no es una mera narración o recitación de experiencias, lo cual hubiera tenido muy poco valor. Algo aconteció cuando las tres iglesias se separaron, y algo aconteció antes y después de reunirse de nuevo. No pudieron estar separadas sino porque hubo aspectos graves y muy hondos que las mantuvieron separadas. Un pensamiento superficial y una escasa información son la causa de que desconozcamos los enormes obstáculos para la restauración y la unidad. La restauración de la unión no fué sólo cuestión de acabar con prejuicios sino de hallar, reconocer y ajustar principios. ¿Cuáles fueron las causas de la división? ¿Cómo se levantaron y cuándo? ¿Cuáles fueron las medidas propuestas y adoptadas finalmente para remover los obstáculos, para satisfacer las graves demandas y garantizar que nunca se volverían a presentar? He aquí el objeto de este libro.

La unión metodista llegó después de recorrer un camino largo y duro. Comenzó en agosto 17 de 1876 y alcanzó su gloriosa realización en Mayo 10 de 1939, a las 8.59 de la noche, un período de 62 años, 8 meses y 23 días. Por supuesto, este ideal nunca se hizo a un lado desde que ocurrió el rompimiento, ya que hombres distinguidos y piadosos, de talento y de gran corazón, mantuvieron siempre delante de la Iglesia dividida la esperanza de que algún día encontrarían un camino honorable y efectivo para la unión, la que vino al fin no como fruto del último esfuerzo sino como resultado final de todos los esfuerzos.

Después del rompimiento efectuado en 1844 vinieron veinticinco años turbulentos y amargos de crítica cruel, de recriminaciones y acusaciones que amargaron la vida de la Iglesia en el norte y en el sur. Durante ese largo lapso no hubo ningunas relaciones fraternales, al contrario, se ahondaron ideas divergentes, puntos de vista, actitudes, política y propósitos muy distintos. "Este período trágico creó y desarrolló un estado mental que redujo la consideración, la confianza, el respeto a un nivel muy bajo."

Luego, la Guerra Civil produjo heridas que las dos iglesias no pudieron restañar ni sanar. Sólo la gracia de Dios y el tiempo podrían lograrlo. Hay que conocer la historia de estos veinticinco años si se ha de hacer justicia en la cuestión de concebir un plan de unión efectiva. De todos los líderes conscientes, valientes, capaces, bien puede decirse que merecen la estimación de todos, pues "perdieron la unidad, pero salvaron el Metodismo." Terminada la guerra, los obispos de la Iglesia Metodista Episcopal escribieron a los obispos de la Iglesia M. E. del Sur que la causa de la división había pasado ya, pero estos contestaron que "había otras causas de la separación más que la esclavitud; ésta fué la ocasión, pero no la causa."

La unificación del Metodismo del norte y del sur tuvo que ver no solamente con relaciones rotas, sino con los estados de la mente y la vida que resultaron de aquel rompimiento. Una cosa que contribuyó mucho a allanar el camino fué el conocimiento de que ambas iglesias eran una rama legítima del Metodismo Episcopal. La declaración formada por una Comisión removió mucha oposición y duro entendimiento, quitó irritantes obstáculos y la fraternidad metodista fué un hecho, presagiando la reunión final.

Bueno, ¿para qué escribir más? Urje que los metodistas leamos y estudiemos bien este libro del Obispo Moore para tener información verídica sobre el tremendo evento de la separación de los metodismos y luego su gloriosa unión.

Pídase el libro a cualquier casa metodista de publicaciones. Su valor es de **dos dólares.**

Vicente Mendoza.

ACLARACION

Nos place informar, por carta que hemos recibido de la señora Ramonita G. de Rodríguez, que el Rdo. Enrique Rodríguez no ha renunciado ni como pastor bautista ni como pastor de la Iglesia Bautista de Coamo, sino que está en uso de licencia de un año, y que al fin de la misma volverá a ocupar su puesto como director de la obra en Coamo. Sentimos que la información que nos fuera suministrada estuviera equivocada, y nos alegramos de volver a tener pronto tan cerca de nosotros a este muy estimado compañero.

DEUDA DE GRATITUD

Tenemos contraída deuda de gratitud con todas las personas que nos mostraron su afecto y amistad durante la enfermedad y muerte de nuestro querido padre José Pilar González. Vaya para todos la expresión de nuestra eterna gratitud.

Familia González.

Personales

El Rdo. Ramón Morales Vega, pastor de la Iglesia Evangélica Unida de Yauco, contrajo matrimonio con la señora Casta M. Ostolaza el 10 de septiembre pasado en Guayanilla, oficiando en el acto el Rdo. Eulogio Echevarría. Nuestros parabienes al compañero Morales Vega.

Don José Pilar González, padre amantísimo del Rdo. Carlos Pilar González, pastor de la Iglesia Evangélica Unida de Humacao, falleció en Ponce el lunes 27 de septiembre en el Hospital de Damas. Nuestro más sentido pésame al compañero Pilar González y demás familiares.

El Rdo. Eulogio Evhevarría, pastor de la Iglesia Evangélica Unida de Sierra Baja, Guayanilla, ha sido trasladado al pueblo de Guayanilla, donde trabaja con el aprecio de toda la iglesia. Y el joven Ramón García, que por unas semanas pastoreó la iglesia de Sierra Baja, ha ingresado en el Seminario Evangélico de Río Piedras.

Según carta que tenemos a la mano del Rdo. Abelardo M. Díaz Morales, el Rdo. Pedro Conde, que fué pastor bautista en Puerto Rico por varios años, acaba de graduarse de médico en La Habana, Cuba, con las más altas calificaciones. Tan pronto pueda salir de Cuba estará con nosotros este amado compañero. Nuestras felicitaciones al nuevo doctor Pedro Conde.

(Viene de la página 7.)

Diferente es el concepto que el Cristo se ha formado de Dios. No es el Dios terrible de los ejércitos, ni la mente incomprensible, ni el ser que no se puede tocar. Para Jesús, Dios es el Espíritu bondadoso y amigo, que no se oculta más allá de las estrellas sobre un trono de oro y pedrerías ofuscantes. Dios es sencillamente EL PADRE. Por tanto, enseña a los hombres que cuando deseen hablar con Dios le llamen simplemente PADRE.

Sante Uberto Barbieri.

Noviembre 11, 12 y 13
Gran Asamblea Anual de la Asociación de Iglesias Evangélicos en San Juan.

NOTICIAS DE LAS IGLESIAS

CAMPO PRESBITERIANO

AGUADILLA

Comunión mundial.—Con un gran éxito espiritual se llevaron a cabo los ejercicios de la Santa Comunión el 3 de octubre. Los comulgantes, vestidos de blanco, desfilaron en grupos de diez hasta el altar, donde arrodillados participaron de los elementos. El Rdo. Felipe Toro Quiñones se dirigió a la congregación en un cálido llamamiento, y once almas se entregaron al Señor en profesión de fe.

Enfermos.—En el Hospital Presbiteriano se encuentra recluída la hermana Juanita Morales, habiendo sufrido dos operaciones en el curso de la semana. Su estado es de franca mejoría, por lo cual damos gracias al Señor. Bajo tratamiento médico se encuentra también el pastor ayudante Sr. Samuel Vélez, víctima de fuertes dolores hepáticos.

Coro.—Continúan con éxito los ensayos y la presentación del Coro. En el servicio de Comunión cantó el himno "Aunque Ruja Tempestad." Actualmente está preparando los siguientes himnos: "Dad a El la gloria," "Jesús es mi Amigo fiel" y "Eili, Eili."

Estudios Bíblicos.—Se ha iniciado una serie nueva de estudios bíblicos a base de tópicos especiales y la luz que arroja la Biblia sobre dichos tópicos. El primero de ellos que está siendo discutido es el de la existencia de Dios, su realidad espiritual y sus atributos.

Escuela Bíblica.—La Escuela Bíblica ha adoptado un nuevo método de llevar sus listas y su asistencia, el de tarjetas individuales. Este método, ya en uso entre muchas iglesias, es más práctico y útil, y lo recomendamos a las demás escuelas dominicales.

Hermanos Villa.— Regresaron a Ensenada después de larga estadía en Aguadilla, donde trabajaban, los hermanos Pedro y Andrés Villa. Al desearles éxito en su iglesia de procedencia, les damos las gracias por su entusiasta cooperación a la Causa aquí en esta ciudad. J. H.

IGLESIA EVANGELICA UNIDA DE PUERTO RICO

YAUCO

Obito.—Doña Juanita Santiago, Vda. de Alameda, falleció repentinamente el 26 de septiembre a las diez de la mañana. A esa hora fué avisado nuestro pastor, y al llegar a su hogar, que queda al lado de nuestro templo, la encontró expirando.

La muerte de doña Juanita representa una gran pérdida para esta congregación, porque ella fué siempre fiel en todo, pero también representa una ganancia para el cielo, gozo para los ángeles de Dios, porque un alma que se había lavado "en la sangre del Cordero" entraba al reino de los cielos, donde "no habrá más llanto, ni clamor, ni dolor."

Reciban sus deudos en su justa pena la adhesión de simpatía de la Iglesia Evangélica Unida de Yauco.

Semana de la Juventud.—Fué celebrada del 19 al 26 de septiembre con entusiasmo y provecho. Tuvimos la cooperación de la Unión Bautista de Jóvenes de Yauco, de la Fraternidad de Jóvenes Evangélicos del Poly y del joven Pompeyo Cintrón, quien nos predicó el domingo 26. Nuestras gracias para todos los que nos prestaron su cooperación y nuestra felicitación para los organizadores de esta actividad, y, especialmente, para el presidente, hermano Ramón Quiñones Quiñones, quien no escatimó esfuerzos para el éxito alcanzado.

Domingo de Comunión.—El domingo 3 de octubre celebramos la Comunión. Un buen número de hermanos participó de ella con marcada solemnidad. Fueron recibidos por bautismo Monserrate Moris, Mariano E. Ruiz y Casta M. Ostelaza.

Corresponsal Especial.

GUAYANILLA

Despedida.—Esta iglesia se sintió profundamente triste al tener que despedir al Rdo. Buenaventura Angulo y familia. Este consagrado hermano continúa laborando por la salvación de las almas en el pueblo de Bayamón.

Nuevo Pastor.—Gracias a nuestro Dios porque, a pesar de la pena que sentíamos, nos envío al Rdo. Eulogio Echevarría y familia, quienes están trabajando con gran interés y amor en este pueblo.

Visitas.—Entre éstas contamos a los esposos Rosado, miembros de la iglesia presbiteriana de Sabana Grande, quienes nos prestan su cooperación. También estuvo algunos días entre nosotros la señora del Rdo. Carlos Quirós, a quien le debemos mucho por sus sabios y espirituales consejos; lamentamos de veras que fuera tan corta su estadía entre nosotros. El Rdo. C. Quirós se dejó oír algunas veces también cuando venía a ver a su amable compañera. Gracias a estos hermanos por sus visitas y que Dios siempre les bendiga.

Las hermanas Srtas. Angelita y Lilian Vázquez, también prestan su cooperación, la primera especialmente con las Damas y Escuela Bíblica y la segunda con la Liga de Intermedios que empieza a vivir.

Nupcias.—El día 10 de septiembre contrajo matrimonio el Rdo. Ramón Morales Vega con la señora Casta M. Ostolaza Villafañe. Ofició el Rdo. Echevarría. Fueron testigos del mismo la señora del Rdo. Echevarría y el señor José A. Muñoz. También fueron unidos en matrimonio el Sr. Enrique Colón y la Srta. Rosa A. Colón, testificando dicho matrimonio los señores Santos Irizarry y Manuel Colón. Que el Señor les colme con sus más preciosas bendiciones.

Esfuerzo Cristiano.—La Sociedad de Esfuerzo Cristiano eligió nueva directiva la que quedó constituída de la siguiente manera:

Sra. Olga Irizarry, presidenta; señorita Acela Torres, vicepresidenta; Sra. Rosa Ferrero de Gibson, secretaria; Sra. Juanita Guzmán Rodríguez, sub-secretaria; Sra. Gumersinda de Rosado, tesorera; Srta. Angelita Vázquez, secretaria corresponsal.

Quiera el Señor que esta sociedad de esforzadores, unida a la Sociedad de Damas, la que lleva por nombre, "Mensajeras del Amor", podamos llevar y saturar del amor divino todo el ambiente de este pueblo de Guayanilla.

Angelita Vázquez.

CAMPO METODISTA

AGUIRRE

Servicio Memorial.—En la noche del 8 de septiembre pasado las iglesias de Guayama y Aguirre celebraron, en el templo de Aguirre, un solemnísimo Servicio Memorial en recordación de nuestro inolvidable Dr. Campbell. Dirigió el Rdo. Benjamín Santana, asistido por el coro de Aguirre que interpretó delicadas piezas apropiadas al acto. El Rdo. Apolina-

rio Cruz Sánchez pronunció una emocionante alocusión recordando las virtudes y los valores de nuestro extinto superintendente.

Día Misionero Local.—El 19 de septiembre pasado celebramos nuestro Día del Misionero Local. En esa mañana nuestra naciente Sociedad de Caballeros fué consagrada e instalada; nuestro vocero local, "Aguirre Metodista," fué homenajeado con motivo de su cuarto aniversario, y el Rdo. Félix Encarnación Ramos, de Arroyo, nos predicó un vibrante mensaje ocasional. La asistencia fué de 120 y la ofrenda $6.43.

Sociedad de Caballeros.—Con gran entusiasmo se organzó el 15 de septiembre nuestra primera Sociedad de Caballeros Evangélicos, afiliada ya a la Asociación Insular. Fueron sus miembros fundadores los hermanos Rdo. Benjamín Santana, José R. Suárez, Cruz Sánchez, José Delpín, Tomás Carrasquillo, Eugenio Fernández, Jenaro Vázquez, Rosendo Martínez, Ramón Schmidt, Eustaquio Ferrer, Lcdo. Eligio Martínez, Martín Maldonado, Manuel Santisteban, Tomás López Zayas, Julio Torres, Eleuterio Morales, Ramón Mercado, Justo Vega y Francisco Martínez. El presidente es don José R. Suárez; vicepresidente, Eugenio Fernández; secretario, Justo Vega; tesorero, Manuel Santisteban. Larga y fecunda vida deseamos a esta naciente, pero pujante sociedad, atrincherada ya contra el vicio y el pecado.

Coquí: En este punto de nuestro circuito pastoral, y bajo el entusiasta liderato de la hermana María de Rivera, se organizó una Sociedad de Señoritas con la siguiente directiva: Margarita Martínez, presidenta; Lucy Esther Ortiz, vicepresidenta; Miriam Alvarez, secretaria; Juanita Figueroa, corresponsal; y Esther Ortiz, tesorera. Con la cooperación de varios hermanos de Aguirre, esta sociedad fué consagrada e instalada en la tarde del domingo 11 de septiembre. Fuímos luego galantemente obsequiados en el hogar de doña María. Adelante, hermanos, y éxito ahora en la organización de la Sociedad de Señoras ya en plan de formación.

Jobos: Este otro punto está también muy animado. Se reúnen varias veces en la semana y trabajan solos con entusiasmo y fervor. El hermano Miguel Santiago o el pastor, de Aguirre, van semanalmente a supervisarlos.

Nuestra literatura.—Tenemos 86 suscritores a "Puerto Rico Evangélico" con miras a llegar a 100; más de 75 suscritores, de "El Aposento Alto" y 225 suscritores del Calendario Bíblico de 1944 que ya recibimos.

Campaña Misionera.—Todo lo antes apuntado, salpicado con oraciones, visitas, tratados y trabajo personal, fué el resultado de nuestra gloriosa campaña misionera de 1943. Gloria a Dios por todo.

CAMPO BAUTISTA

CAROLINA

Nuevo Pastor.—El día 15 del mes de agosto se hizo cargo del pastorado de nuestra iglesia el joven Félix Castro Rodríguez, quien era pastor de la Iglesia Bautista de San Antón. Este cambio se debe a que el Rdo. Carlos Quirós Trujillo fué a servir como maestro a la Academia Bautista en Barranquitas.

Semana de Educación Cristiana.—Desde el día 20 hasta el día 25 de septiembre del año en curso, nuestra Iglesia celebró la Semana de Educación Cristiana. En esa semana tuvimos el gran privilegio de tener con nosotros al Profesor Carlos F. Daniel, principal de la Escuela Superior de este pueblo; el señor Vicente Rodríguez, pastor de la Iglesia Bautista de Jerusalem, a la señora Margaret H. Webber y al señor Ismael Montañez Brugueras, presidente insular de la Juventud Bautista de nuestra isla. Todos ellos nos trajeron conferencias de carácter sociológico-espiritual, las cuales fueron de interés supremo para nuestra iglesia.

Aniversario.—Desde el día 26 de septiembre hasta el día 3 de octubre del año en curso nuestra iglesia celebró una campaña de servicios especiales, con motivo del cuadragésimo-segundo aniversario. En esa semana nos visitaron los siguientes hermanos: domingo, el señor Luz Herminio Pérez, estudiante de segundo año de nuestro Seminario Evangélico de Puerto Rico; lunes, señor Vicente Rodríguez; martes, señora Margaret H. Webber; miércoles, Rdo. Santiago Soto Fontánez, pastor de la Iglesia Bautista de Barrio Obrero; jueves, el señor Cecilio Arrastía, estudiante de segundo año de nuestro Seminario; viernes, Rdo. Carlos Quirós Trujillo, maestro de nuestra Academia Bautista en Barranquitas; y el domingo, gran noche de aniversario, el mensaje estuvo a cargo del Dr. Angel M. Mergal, catedrático de nuestro Seminario Evangélico. El sábado fué la fiesta fraternal de nuestra iglesia. Todos los hermanos mencionados trajeron a nuestra iglesia mensajes de gran orientación y valor espiritual.

También nos visitaron el viernes día 1° por la noche, la señora Aurelia V. de Quirós, digna esposa del Rdo. Quirós; Samuel y Aurea Esther Quirós, hijos de dichos hermanos.

Nuestra Escuela Bíblica de Aniversario subió a 184 de asistencia, de lo cual nos alegramos mucho.

La ofrenda de la noche subió a más de $70.00. Por todo esto damos gracias a Dios que nos ha permitido hacer tantas cosas para bien de su reino.

Anselmina Gauthier.
Sec. Corresp.

AGUAS BUENAS

Realmente fueron días felices los comprendidos entre el 15 y el 22 de septiembre pasado, o sea la semana de campaña de aniversario de nuestra iglesia. Desfilaron por nuestro púlpito consagrados e inteligentes ministros, dejando almas convertidas y mayor entusiasmo en los bautistas de Aguas Buenas.

Durante esos días nos trajeron elocuentes e inspiradores mensajes de orientación espiritual los Rdos. Manuel Díaz Díaz, de Juncos; Francisco Colón Brunet, de Río Piedras; Aaron F. Webber, nuestro Misionero General, de Río Piedras; José Ferrer Colón, de Gurabo; Alberto Vega Lebrón, de Cidra y la Srta. Lolita Llabrés, de Río Piedras. También nos ayudó tocándonos el órgano y dándonos el mensaje el señor Rafael Guillont, de Caguas.

Damos las más expresivas gracias a todos estos buenos compañeros que tantas buenas enseñanzas nos trajeron.

Rdo. N. Casillas Piñero.

GUAYNABO

La Iglesia Discípulos de Cristo de Guaynabo celebra su aniversario con una semana de actividades religiosas, del 15 al 21 de noviembre, según el orden dado abajo:

El lunes 15 el servicio estará a cargo del Concilio; el martes 16, de la Liga de Temperancia; el miércoles 17, de la Sociedad de Caballeros; el jueves 18, de la Sociedad de Damas, y el viernes 19 dirigirá la reunión el Esfuerzo Cristiano.

El sábado 20, o sea el día del aniversario, tomarán parte los siguientes hermanos: Rdo. V. C. Carpenter, Rdo. Isidro Díaz, Rdo. Juan R. Alvarez, Rdo. Joaquín Vargas, Rdo. Esteban Hernández, y el Rdo. Augusto Cotto Reyes.

El domingo habrá Escuela Bíblica de 9:30 A. M. en adelante. Servicio de predicación por la noche, empezando a las 7:30 P. M. y clausuraremos nuestra reunión bautizando varios candidatos.

Corresponsal.

ESCUELA BIBLICA

A cargo del Rdo. José A. Luciano.

Lección para Octubre 31, 1943.

Tema: Enseñanzas Bíblicas sobre la Abstinencia. Levítico 10:1-2; 8-11; Proverbios 31:4-5; Lucas 1:13-16.

Lectura Devocional: Salmo 4.

Texto Aureo: "..... mira que ahora no bebas vino, ni sidra....." Jueces 13:4.

INTRODUCCION

La abstinencia de las bebidas alcohólicas se enseña en la Biblia. Moisés, en la ley, requiere de los sacerdotes separados por Dios y de todo hombre autorizado a ministrar en la Casa de Dios la abstinencia de las bebidas alcohólicas. Salomón requiere lo mismo de todo aquel que ha de ministrar justicia, y Lucas, en su evangelio, narra la prohibición que acerca de las bebidas alcohólicas recibiera Juan el Bautista, prohibición que se le hizo por un ángel.

BOSQUEJO

1. Abstinencia para Aarón y sus hijos. Levítico 10:1-2; 8-11.

II. Abstinencia para príncipes y reyes. Proverbios 31:4-5.

III. Abstinencia para el precursor de Cristo. Lucas 1:13-16.

Lecciones de la Lección

Absteneos de usar las bebidas embriagantes.

1. Sé abstinente y serás fiel a tu Dios, porque las bebidas embriagantes y el altar de Dios son incompatibles. "Y los hijos de Aarón..... ofrecieron fuego extraño delante de Jehová que El nunca les mandó..... y Jehová habló a Aarón diciendo: Tú y tus hijos contigo, no beberéis vino ni sidra,..... cuando hubiéreis de entrar en el tabernáculo del testimonio."

2. Sé abstinente y serás sincero con tu semejante. Las bebidas embriagantes engendran la ignorancia y la injusticia entre los hombres. "No es de reyes el beber vino....."

3. Sé abstinente y tendrás dominio propio. Las bebidas embriagantes son egoístas y se hacen dueñas de sus víctimas.

4. Sé abstinente y verás claro. El alcohol embota la vista y la conciencia, no haciendo la víctima diferencia entre lo bueno y lo malo, lo sucio y lo limpio, lo santo y lo impuro.

5. Sé abstinente y serás útil. El alcohol hace sus víctimas seres inútiles e irresponsables. No se puede depender de un borracho.

Lecturas Diarias

Octubre 25. Deberes de los sacerdotes. Levítico 10:1-9.

Octubre 26. Deberes de los gobernantes. Prov. 31:1-6.

Octubre 27. El voto nazareno. Lucas 1:13-16.

Octubre 28. Influencia paternal. Jueces 13:8-14.

Octubre 29. Eficiencia personal. Daniel 1:3-20.

Octubre 30. Dominio propio. Romanos 13:8-14.

Octubre 31. Ejemplo de Cristo. 1ª Pedro 4:1-6.

Lección para Noviembre 7, 1943.

Tema: La Santidad de la Vida Humana. Exodo 20:13; Mateo 5:21-26; 38-45.

Lectura Devocional: Santiago 4:1-10.

Texto Aureo: "Cualquiera que aborrece a su hermano, es homicida." 1ª Juan 3:15.

BOSQUEJO

I. La vida humana protegida por ley. Exodo 20:13.

1. El derecho a la vida está reconocido por esta ley.

2. Matar un ser humano intencionalmente es una violación al precepto de Dios.

3. El uso de medios para acabar con la vida lentamente, ya sea la propia o la ajena, es una violación a este mandamiento.

II. La vida humana promovida por la paz. Mateo 5:21-26.

1. Cristo cataloga el odio como instrumento del crimen.

2. El odio es la antecámara del crimen.

3. El antídoto para el odio es el amor.

4. Dios no acepta la ofrenda del que alberga el odio en su corazón.

III. La paciencia preserva la vida. Mateo 5:38-42.

1. La ley del Talión no tiene aplicación en la vida cristiana.

2. La venganza es un veneno para la vida.

3. La paciencia puede más que la venganza contra nuestros enemigos.

4. El amor es la mejor paga para las malas acciones. "Ascuas de fuego amontonas sobre su cabeza."

IV. El amor perfecciona la vida. Mateo 5:43-45.

1. El amor incluye a amigos, familia, pero trasciende a los enemigos.

2. Vivir amando es vivir en Dios, porque "Dios es amor."

3. Donde hay amor no puede existir el crimen, el odio ni la venganza.

LECTURAS DIARIAS

Noviembre 1. La santidad de la vida humana. Mateo 5:21-26.

Noviembre 2. La ley del amor. Mateo 5:38-43.

Noviembre 3. El valor de un hombre. Mateo 18:10-14.

Noviembre 4. Divina paternidad del hombre. Salmo 24:1-10.

Noviembre 5. Reino de Jesucristo. Isaías 11:1-10.

Noviembre 6. Deseos carnales conducen al crimen. Santiago 4:1-10.

Noviembre 7. El amor la prueba del cristiano. 1ª Juan 3:7-15.

UNA PREGUNTA MUY INTERESANTE

¿Has recibido el Espíritu Santo? Hechos 19:2. Porque el Espíritu Santo:

1.—Redarguye. Juan 16:8.
2.—Hace nacer de nuevo. Juan 3:5.
3.—Enseña. Juan 14:26.
4.—Guía. Juan 16:13.
5.—Testifica. Juan 15:26.
6.—Hace testigos. Juan 15:27.
7.—Sella. Efesios 1:13.
8.—Está con los creyentes y vive en ellos. Juan 14:27.
9.—Consulta. Juan 14:26.
10.—Libra del pecado. Romanos 8:2.
11.—Santifica. 1ª Cor. 6:11.
12.—Da poder. Hechos 1:8.
13.—Escudriña la verdad. 1ª Cor. 2:10.
14.—Vivifica nuestros cuerpos. Romanos 8:11.

Tú, querido lector: ¿Has recibido el Espíritu Santo? ¿Conoces el bautismo? Porque el que no tiene el Espíritu de Cristo, el tal no es de él. Romanos 8:9.

Si has recibido el Espíritu Santo, puedes ver en tí mismo las obras mencionadas arriba.

Si contestas afirmativamente entonces para tí es el único mandamiento del Señor Efesios 5:18.

Mas sed llenos del Espíritu Santo.

Julio S. Petridis.

RINCON DEL DIRECTOR

CARTA QUE ES COMENTARIO

Hemos recibido la siguiente carta del estimado amigo don Alberto Amill, de Mayagüez, y por creerla interesante le damos publicidad. Lee así:

"Mi estimado amigo:

"Hace tiempo deseaba escribirle, y no lo había hecho quizás por negligencia o porque no tenía un tema de qué hablar, pero el editorial del "Puerto Rico Evangélico" de octubre 10 me ha dado la idea.

"Naturalmente, la Iglesia que quería que se retiraran los misioneros protestantes de Sur América para que se llevara a cabo la política del Buen Vecino y no ofender a los católicos de Sur América, la Iglesia que dice que estamos en el error, que esta guerra es un producto de la Reforma que llevó a cabo Martín Lutero, la Iglesia que bendijo las armas italianas para que fueran a hacer de Etiopía un campo de matanza y que en la presente guerra cuando Londres era devastada por las metrallas y bombas nazis no protestó en nombre del cristianismo de la barbarie alemana, hoy, a través de un dignatario católico, el arzobispo Spellman, pide que se libre al papa de la prisión en que se encuentra. ¡Cómo cambian las cosas hoy, amigo Martínez! Ahora los protestantes no son malos, no están en el error para salvarle el pellejo a su Santidad. Naturalmente, el que sopla vientos, cosecha tempestades.

"¿Qué dirá ahora su colega "El Piloto"? Dirá que es un deber, que hay que salvar al cristianismo, a la democracia, etc. Una cosa es bendecir las armas italianas, para ir a matar a los etíopes, y otra es sentir el fuego en donde más le quema a uno. Y no es que yo quiera mal a su Santidad; no le creo mala persona, al contrario, le admiro y le respeto por su saber y su piedad. Pero se vive en una época en que no se puede jugar a dos manos. No se puede quedar bien con todos; no se puede pedir a los católicos de acá que oren por el triunfo de las democracias, y a los católicos de España que oren por el totalitarismo. Un alimento no puede ser malo para unos y bueno para otros si el mismo tiene una fuerte dosis de veneno. Por ley tienen que morir los que lo tomen. Y la Iglesia Romana quiere estar con Dios y con el Diablo."

UN ARZOBISPO QUE DEFIENDE EL BINGO

Transcribimos de nuestro colega "Revista Evangélica", de El Paso, Texas:

"El Concilio Municipal de Cincinnati, Ohio, ha prohibido la operación de juegos de "bingo", de los cuales la Iglesia Católica ha realizado grandes ganancias. El arzobispo Juan T. McNichols protesta la acción del Concilio con un artículo publicado en el diario "Cincinnati Times-Star" del 5 de mayo. Entre otras cosas, dice: 'Yo quisiera asegurar de la manera más positiva que en el orden moral no hay nada pecaminoso en sí en participar en un juego de azar inocente que no perjudica a nadie. Al parecer de muchas personas puritanas y apocadas, un juego de azar es un crimen serio, es violar el código entero moral. No hacen discernimiento entre un juego de azar que perjudica a individuos, a familias, a grupos, el bienestar común, y un juego inocente para los buenos, para los pobres, el pueblo sencillo, en que existe el elemento de azar. Volvemos a decir que el elemento de azar en un juego no transforma el juego en una cosa injusta o pecaminosa.'

Para terminar, el arzobispo afirma: 'Nuestro buen pueblo católico puede ser contado con los ciudadanos razonables que obedecen las leyes siempre, pero no van a estar engañados. Nunca aguantarán la moralidad espuria de los que ésta favorecen.'

Según datos disponibles, los ingresos del "bingo" durante el año de 1941, sólo en la ciudad de Cincinnati, montaron a $2,424,833.00. Los premios que tocaron a los participantes agregaron $585,840.00, dejando para los operarios una ganancia de $1,838,993.00. No es extraño que el arzobispo aulle al perder un caudal tan pingüe.

En cada juego de azar alguien tiene que perder, y en este caso no es la Iglesia Católica que pierde. El arzobispo McNichols ha intimado que los que juegan son "los buenos, los pobres, y el pueblo sencillo." Estos sí pierden.

Este intérprete del catolicismo afirma que hay juegos de azar que perjudican a personas, familias, etc., pero que el "bingo" es un juego inocente. ¿En qué consiste la diferencia? En este juego, como en los demás, el jugador pone su dinero con poca probabilidad de recibir algo. Es el operario el que gana. O tal vez, el señor McNicholls quería afirmar que las treinta máquinas de juego confiscadas por la policía en un raid en la Escuela Parroquial de San Pablo, en Cincinnati, de lo cual el "Scottish Rite Bulletin" (Boletín de los Masones) hace mención el 5 de diciembre de 1942, estuvieron allí solamente para proveer un recreo inocente.

El pecado no se hace virtud sólo por ser cometido en un templo religioso. El arzobispo puede afirmar a las autoridades civiles que no es injusto, ¿pero que podrá decir al juez que aparecerá en el último día? Será el juez el mismo que limpió el templo en Jerusalem de los traficantes que pensaron más en las riquezas que en la religión cristiana. "El amor del dinero es la raíz de todos los males; el cual codiciando algunos, se descaminaron de la fe, y fueron traspasados de muchos dolores." Pero, "¿puede el ciego guiar al ciego?" ¡Oh sí!, y caerán ambos en el hoyo."

Hasta aquí nuestro colega de El Paso. Aquí en Puerto Rico la Iglesia Católica patrocina el juego del "bingo" también, y a menudo aparecen anunciados **bingo parties** en las Notas Sociales de "El Mundo" en relación con actividades religiosas católicas. ¡Así estamos en el seno del catolicismo! Todo se puede hacer, porque para todo hay una excusa, una definición sutil. Y mucho más aún cuando la Iglesia coge su buena tajada.

Pensamiento

Hay que vivir en acecho de nuestro Dios, porque Dios se oculta; pero sus ardides una vez conocidos, ¡son tan risueños y sencillos! La menor cosa nos revela entonces su presencia, ¡y la grandeza de nuestra vida depende de tan poco!

Mauricio Maeterlinck.

DE TODO UN POCO

VIENE EN CADA EXPERIENCIA

¿No oiste sus pasos silenciosos? El viene, viene, viene siempre.

En cada instante y en cada edad, todos los días y todas las noches, él viene, viene, viene siempre.

He cantado muchas canciones y de mil maneras; pero siempre decían sus notas; él viene, viene, viene siempre.

En los días fragantes del soleado abril, por la vereda del bosque, él viene, viene, viene siempre.

En la oscura angustia lluviosa de las noches de julio, sobre el carro atronador de las nubes, él viene, viene siempre.

Lo que para Rabindranath Tagore es poesía o una mística sin sentido, para el cristiano es una bella realidad sentida. En efecto, Dios se deja palpar en cada experiencia de la vida.

* * *

LOS FANTASMAS QUE VEN MUCHOS

Una tarde, una docena de muchachos paseaban por el bosque. Se hacía de noche y ya las espesuras se llenaban de sombras. De pronto, al cruzar por un claro, se detuvieron estupefactos. Allá lejos llameaban en la oscuridad ojos de fuego, y no sé qué resplandor horrendo salía de la garganta de un monstruo.

"¿Qué es aquello?" se dijeron. "¡Nada bueno!", exclamaron varios cobardes de la tropa, e inmediatamente pusieron pies en polvorosa. Corrieron a decir en el pueblo que en el monte había un animal horrible, león o dragón. A fuerza de tener miedo habían creído oir mugidos a sus espaldas cuando huían.

Entre los que habían quedado atrás diferían las opiniones acerca de la extraña aparición. "¡Es un espantajo! decían unos. "¡Es una pega!" exclamaban otros. "¡Es un animal!" Pero juzgaban prudente no ir a verlo.

Sólo a uno se le ocurrió hacerlo así, y tuvo valor para ello. Aún cuando los compañeros le decían, "¡No vayas!", dijo: "¡Tendré valor para ir!", y se aproximó a lo que tanto asustaba, dando rodeos por entre las matas. De pronto se le oyó a lo lejos lanzar una tremenda carcajada. Y cuando volvió dijo esto, que era verdad: "Es una calabaza grande, a la que se ha dado forma de cabeza de león, y dentro han puesto una bujía encendida."

Algo más lejos, encontraron una tropa de aldeanos armados de hoces y fusiles. Por lo que los niños habían dicho, venían a dar una batida y a acabar con el monstruo.....

¡Aún los adultos habían creído en el cuento! Es lo suficiente para que digamos: "¡Cuidado, mirad bien lo que contáis!"

C. Wagner.

* * *

PENSAMIENTO

Tengamos fe en que el derecho hace el poder, y en esa fe cumplamos con nuestro deber tal como lo entendemos hasta el fin.

A. Lincoln.

* * *

BROCHAZOS DE SABIDURIA

El ruido que produce un pato silvestre es un sonido de bienvenida en esta época del año—excepto cuando el pato silvestre está sentado a la rueda de un automóvil.

Es muy difícil vivir dentro del marco de nuestras entradas en estos días, pero es mucho más difícil vivir sin ningunas entradas.

La cabeza del alfiler no le permite al mismo ir demasiado lejos. Pero la cabeza en el hombre pueda ser que le empuje a ir más lejos de la cuenta. Todo depende de la calidad de la cabeza.

Un pródigo puede llegar a ser un santo, pero sería mejor santo si antes nunca hubiera sido un pródigo.

Un capellán, al ofrecer su oración en una legislatura estadual, se dirigió al Señor en estos términos: "Te damos gracias, Señor, porque a estas horas estamos sobrios y fuera de la cárcel."

Religious Telescope.

* * *

LOS CUATRO CARIÑOS

La familia es una fuente muy grande de sentimientos nobles y delicados.

El más grande de todos es el que la madre siente por los hijos, y se llama **amor maternal.**

Este amor es tan grande, que puede afirmarse que toda madre daría gustosa su vida por salvar la vida de sus hijos.

El cariño que los padres profesan a los hijos es tan grande también, y en muchos casos, casi comparable al de la madre: es el **amor paternal.**

El cariño de los hijos por sus padres, que viene en tercer término, se llama **amor filial.**

Por último viene el cariño entre hermanos, turbado a veces por rencillas, que se denomina amor **fraternal...**

Pilucho.

* * *

A MI AMADO

Rosas, claveles y lirios
He venido a recoger
Porque los quiero ofrecer
Al que me ama con delirio.

Mi corazón marchitado
Por las penas y dolores,
Renueva y produce flores
Al sentirse tan amado.

¡Oh, qué grande es este amor!
¡Cómo revive y reanima
El sentirnos que en estima
Grande nos tiene el Señor!

Aunque nada merecemos
El por nosotros murió,
Y con su sangre pagó
Lo que nosotros debemos.

Por eso rosas y lirios
He venido a recoger,
Porque los quiero ofrecer
A quien amo con delirio.

Vicenta Ch. de Villaronga.

* * *

BORRACHO NO VALE

El carro se acaba de detener. Un borracho sube.

El policía se acerca y, al contar los pasajeros, ve que va uno de más.

—Oiga, chofer, este individuo que acaba de subir debe bajar. Lleva usted uno más que lo reglamentario.

—Se equivoca usted, señor policía, tengo el número completo.

—¿Se burla usted? ¿Y éste que entró al carro ahora?

—Bueno, pero entre en razón. Este individuo está borracho, y como dicen que borracho no vale, no lo cuento. ¿No estoy en lo cierto?

* * *

ENFERMO ASTUTO

Un médico entra en el cuarto de uno de sus clientes, muy rico y muy enfermo, y le pregunta:

—¿Cómo estamos?

—Sufro mucho; pero debo de estar mejor, porque mis sobrinos tienen una cara muy compungida.

Puerto Rico Evangélico

"Pro Christo"

NOVIEMBRE 10 DE 1943.

Puerto Rico Pintoresco

Bella entrada al puerto de San Juan, con el antiguo fuerte de El Morro a la vista. Ultimo panorama que contemplan, con el corazón palpitando fuertemente, los que salen y llegan a la isla.

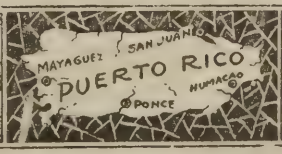

DE TODAS PARTES

LA RELIGION EN EL SENADO AMERICANO

En una estadística reciente se da la afiliación religiosa de los miembros de ambas Cámaras de los Estados Unidos. Las iglesias que tienen mayor representación en la Cámara de Representantes son: Católica-romana, 86; Metodista, 72; Presbiteriana, 58; Bautista, 50; Episcopal, 47; Luterana, 16; Discípulos, 15; Congregacional-Cristiana, 14. En el Senado es como sigue: Católico-romana, 11; Metodista, 21; Presbiteriana, 11; Bautista, 10; Congregacional-Cristiana, 7. Los mormones tienen dos representantes en ambas Cámaras. Hay dos cristianos científicos en la Cámara de Representantes y uno en el Senado. Siete judíos aparecen miembros de la Cámara y ninguno en el Senado.

Religious Telescope.

LOS PRESBITERIANOS CRECEN

De una información que hemos recibido del Departamento de Publicidad de la Iglesia Presbiteriana de los Estados Unidos, se desprende que la iglesia ha alcanzado en los 237 años de su organización la cifra más alta de miembros, o sea un total de 2,051,851 miembros comulgantes. Durante el año eclesiástico que terminó en marzo 31, 1943, hubo una ganancia total de miembros de 11,369. Incluyendo a todos los adherentes, el número total de presbiterianos en los Estados Unidos se calcula en unos cinco millones.

¿A QUE NO SE ATREVEN?

El Dr. Vicente Mendoza, director de nuestro colega "El Evangelista Mexicano", contestando a un tal señor Junco que en "El Universal" de México las emprende contra los misioneros protestantes en América Latina, dice:

"Hace el señor Junco una declaración que vale un Potosí: que se esfuercen todos porque los adeptos de las varias religiones sean más conscientes, es decir, que vivan más de acuerdo con lo que predican. Esta es una declaración valiosa. Pues bien, lo estamos haciendo y lo logramos con éxito apreciable. Prueba: dado nuestro número reducido todavía, ¿qué proporción de protestantes se asilan en la Penitenciaría o en las cárceles? En proporción con los romanistas que caen en las cárceles, ¿cuántos protestantes podrían hallarse en ellas? ¿Qué proporción de gente viciosa hay en nuestras iglesias así como de parejas de concubinato? ¿A que no se atreve el señor Junco a buscar estos datos?"

Le endosamos las preguntitas a nuestro estimado colega "El Piloto."

UN FIEL MISIONERO

El obispo Heaslett, de la Iglesia Episcopal (anglicana), había trabajado de misionero 41 años cuando Japón declaró la guerra a Inglaterra. Le echaron en una celda sucia e infectada de mosquitos y otros insectos, junto con cuatro criminales japoneses. Después de catorce días lo llevaron a otra cárcel un poquito mejor.

En esta cárcel estaba prohibido cantar, silbar o hablar, pero de alguna manera el obispo Heaslett logró circular la noticia de que celebraría diariamente la Oración Matutina y Vespertina, invitando a sus vecinos a tomar participación silenciosamente en los servicios. Por golpecitos en la pared anunciaba la apertura y clausura de los cultos.

Se hizo amigo de un sacerdote budista, capellán de la cárcel, el cual le alentó y le dió consejos, pues tuvo el prisionero que someterse a veinte "exámenes", que en parte eran insultos, pero al fin le soltaron por su "servicio largo al Japón". Cuando volvió a su casa en Tokyo, los cristianos japoneses le hicieron muchos regalos. **—El Evangelista Cubano.**

SOLO UNA PREGUNTA

¿Por qué? Todas las iglesias y asociaciones cristianas están incluídas ahora en "La Iglesia de Cristo en Japón," excepto la Iglesia Católica Romana. Esto es, treinta y cuatro denominaciones han dejado de existir. Uno se maravilla por qué la Iglesia Católica solamente ha conseguido mantener su autonomía. ¿Será porque se le considera la iglesia de una aliada, es decir, de Italia?

World Dominion, Londres.

ENGAÑOS DEL ALCOHOL

Una de las razones más comunes para beber bebidas alcohólicas, es el deseo de huir de la realidad, es decir, de escapar del sentimiento de debilidad, ineptitud y fracaso.

El alcohol, usado como bebida, tiende a hacer de uno un ser superior. El miedoso bebe y se siente valiente, satisfecho, confiado e importante. Se vuelve jactancioso y amigo de llamar la atención de todos.

La experiencia ha demostrado que la mejor protección contra la bebida es el cultivo de un sentimiento legítimo de proporción. Esto es importante en la educación de los niños. Se les puede estimular a que usen el gimnasio y el campo de juego, todo dentro de las normas y el espíritu del compañerismo. Teodoro Roosevelt aconsejaba a "pegar en el punto y pegar duro."

Si los muchachos y muchachas se portan bien en la escuela, si ellos adquieren una cantidad adecuada de información y se educan a sí mismos para pensar, seguramente que se estarán preparando para ser hombres y mujeres reales. Se estarán educando socialmente.

En otras palabras, cuando los muchachos y muchachas se preparan para sentirse en ambiente porque ellos saben que pueden adaptarse a cualquier situación, es muy probable que no estarán tentados a buscar en una droga este sentimiento de proporción.

The Voice.

PUERTO RICO EVANGELICO

Afiliado a la Asociación de Iglesias Evangélicas de Puerto Rico

Organo Oficial en Puerto Rico de las iglesias Bautistas, Discípulos de Cristo, Evangélica Unida de Puerto Rico, Metodista y Presbiteriana

Director: M. E. Martínez.

Administrador: Moisés Castillo.

Editor: "Puerto Rico Evangélico, Inc."

Precio de suscripción. Pago Adelantado:

Dentro de la Unión Postal, $1.00 al año
En los demás países..... $1.50 al año

Entered as second-class matter July 10, 1912, at the office at Ponce, P. R., under the act of March 8, 1879. Acceptance for mailing at the special rate of postage provided for in section 1108. Act of October 8, 1917.

Toda la correspondencia que tenga relación con la administración debe ser dirigida al Administrador, y la que se refiera a la Dirección, se enviará al Director, apartado 1707, Ponce, Puerto Rico.

Puerto Rico Evangélico

QUINCENARIO DE RELIGION, EDUCACION Y SOCIOLOGIA

"He sido puesto para la defensa del Evangelio." Filipenses 1:17.

Año XXXIII. Ponce, P. R., Noviembre 10 de 1943. Número 9.

Por la Libertad del Mundo

La Gran Conferencia de Moscú y el Papa

EDITORIAL

LA NOTICIA sensacional de la hora es el feliz acuerdo a que han llegado los representantes de las grandes potencias aliadas en Moscú. Hay alegría en Washington, Londres, Moscú y Chungkin. Hay tristeza en Berlín, Tokío y el Vaticano. Los sostenedores del totalitarismo no pueden resignarse a la tremenda realidad de que la derrota se les viene encima, inexorable y certísima. Mucho menos conformarse a lo que llegará más tarde—a tener que entrar por los caminos de la Democracia y de la Libertad.

Tanto Alemania como el Vaticano, en su campaña insidiosa contra el comunismo ruso que no tenía otro propósito que el de empañar las buenas relaciones entre los Aliados, no consiguieron el resultado que perseguían, antes al contrario, toda la propaganda sirvió para unir más estrechamente los intereses de las grandes potencias que, hoy con hoy, son las que llevan la batuta en la marcha de la civilización.

A juzgar por el texto de la declaración de las tres potencias, firmado en Moscú, la suerte del mundo está asegurada, y podemos esperar el advenimiento de un verdadero nuevo orden y de una paz larga y sólida. Si lo que aquí se ha dicho a grandes rasgos es la verdad, las mismas naciones vencidas no tendrán que temer represalias, puesto que serán tratadas con misericordia y caridad—diríamos nosotros—cristianas. Naturalmente, sólo temerán y llorarán los acostumbrados al despotismo, los que en su rabia salvaje han marcado sus hechos nefandos con ríos de dolor, de lágrimas y de sangre inocente. Esos temblarán ante la soga de Amán que ya les cosquillea en el cuello, ante la justicia que no puede faltar como testimonio a la verdad y al orden social.

Tres hechos sobresalientes se destacan en esta declaración de principios: (1) Las Naciones Aliadas continuarán la guerra con sus respectivos enemigos hasta el fin, es decir, hasta obtener una aplastante victoria sobre ellos. Esto quiere decir que la sangre derramada en favor de los derechos del hombre no será en vano, y que no hay que temer a un posible compromiso que dejaría las cosas peor de lo que están ahora. (2) Las naciones aliadas continuarán unidas en el restablecimiento del orden y de la paz, lo cual significa que los vencedores no tienen ambiciones egoístas que podrían dar al traste con los buenos arreglos que se proyectan, y que solamente desean contribuir, unidos y en la medida de su capacidad, a la reorganización del mundo. (3) Todo el proceso de reconstrucción será a base de los grandes principios de Libertad y Democracia, únicos fundamentos que pueden asegurar a toda sociedad la expresión genuina de su alma y de sus sentimientos. Esto quiere decir que están garantidas las cuatro libertades básicas del hombre: de culto, de palabra, de prensa y de acción.

La suerte del mundo, pues, está echada. Los tres más grandes poderes existentes, Estados Unidos, Inglaterra y la Unión Soviética, se han comprometido a redimir al mundo de manos de los enemigos de la humanidad para ponerlo sobre el camino del progreso, de la paz y de la libertad. En la mesa de los jueces, es decir, de los que tienen la palabra final, se sentarán solamente

los que se han ganado ese sitio a fuerza de nobles sacrificios y de acciones meritorias. O en otras palabras, los que saben el valor práctico de la Libertad, porque la han sentido y vivido y están dispuestos a ponerla en manos de cada hombre y mujer del mundo.

Hasta aquí todo está bien. Mas, de momento, empieza a formularse cierta propaganda extraña con el fin de hacer ambiente para buscarle sitio en la mesa de las deliberaciones finales a un individuo ajeno a todo este problema. Es el padre Lester Graham, quien, hablando en la catedral de San Patricio de Nueva York en la ocasión de la llamada fiesta Cristo Rey, se atreve a decir: "Los dirigentes del mundo no tienen la paz en sus mentes y se guían por la conveniencia y las normas militares. No tienen a Dios por guía. No hay duda que podrán encontrar orientación saludable en la fiesta de hoy si diesen intervención a Dios al través de su Vicario en la tierra el papa Pío XII. Entonces podrían los hombres unirse a los ángeles entonando el "Gloria a Dios en las alturas y paz en la tierra a los hombres de buena voluntad."

¿Quién ha dicho al padre Lester Graham que "los dirigentes del mundo no tienen la paz en sus mentes?" ¿No ha sido, precisamente, por querer demasiado esa paz, que permitieron que Alemania se envalentonara al principio? ¿No han estado las Naciones Unidas acariciando esa paz durante todos estos años de lucha penosa y de inmensos sacrificios? ¿Quién le ha dicho al padre Graham que Roosevelt y Churchill, cuando menos, "no tienen a Dios por guía"? ¿No son ellos cristianos? Lo que querrá decir este buen padre es que no tienen a Dios porque no son católicos, y de que no piensan en la paz por la misma razón. Dicho de otro modo: sólo los católicos piensan en la paz; sólo los católicos tienen a Dios. Bien; pero Italia es la nación más católica del mundo, porque tiene allí nada menos que a Su Santidad que es un excelente italiano, e Italia no quiso la paz ni pensó en la paz cuando se lanzó sobre Etiopía, ni cuando atacó ilegalmente a Albania, ni cuando hirió a Francia por la espalda. ¡Cómo el padre Graham olvida historia fresca, reciente, de pocos días!

La otra insinuación de este predicador es aún más atrevida. Pedir que el papa se siente en la mesa de los arreglos finales de paz. ¡El papa! ¿Con qué derecho? Si así fuera, habría que sentar también en la misma mesa a Hitler, a Mussolini y a Hiroito. Sí, porque al principio los cuatro eran muy buenos amigos; lo que pasa es que su Santidad, al ver las cosas poniéndose feas, comenzó a galantear a los Aliados por aquello de "acuérdate de mí cuando vinieres en tu reino." Pero aún suponiendo que se le diese un asiento en tan alto y respetable sitial, ¿qué puede hacer el representante de una institución despótica y totalitaria en la formulación de planes de un nuevo mundo que va a construirse sobre la base de la Democracia? ¿Qué parte tiene en un programa de Libertad el Jefe Máximo de una organización que no concede a otros libertad? ¿que persigue a los que no creen con ella? ¿Qué razón le asiste para hablar de paz cuando siembra la discordia en la sociedad con su intolerancia medioeval?

La burla se hace aún mayor cuando el padre Graham habla de la "intervención de Dios, a través de su Vicario en la tierra..." Esto es el concepto católico, no el protestante ni el ruso. Esto es querer imponer el dogma católico en la mesa de las negociaciones finales. Esto es negar la intervención de Dios a través de otros que no sean el papa. Pero si Dios está tan mal representado en la tierra, preferible es seguir adelante sin tal representación. No hace falta este buen italiano, ilustre y todo lo que se quiera, en la Mesa de la Paz. Mas bien sería un inmenso obstáculo. Dios tiene mejores representantes en el mundo que no han traicionado la paz, que aman la Democracia y la Libertad porque la respiran y la viven, que piensan con corazones y mentes amplios, que conciben un mundo de fraternidad y felicidad sobre la base de las cuatro libertades humanas, entre las cuales sobresale la libertad de conciencia.

ULTIMA HORA

Acabamos de recibir un telegrama en el que se nos informa la muerte del Rdo. Carlos Barrios Zapata, de San Germán, antiguo ministro presbiteriano, por años retirado debido a edad y salud precaria.

Nuestro pésame a los familiares y a la Misión Presbiteriana.

Por la Libertad de "El Pueblo del Niño"

Los señores Miguel A. Valentine y Eloy Estrada, Ministro y Superintendente de la Iglesia Presbiteriana y Escuela Bíblica, respectivamente, de San Juan, se manifiestan en favor de la entera Libertad de Conciencia y Cultos en la Institución El Pueblo del Niño.

Siempre hemos estado en simpatía con la hermosa idea concebida por la ilustre dama puertorriqueña, doña Angela Negrón Muñoz, de establecer en nuestra islita un "Pueblo del Niño" en donde pudieran encontrar no sólo albergue, alimento y vestido, sino también una adecuada preparación física, mental y moral, centenares de niños que en Puerto Rico viven en el mayor desamparo, deambulando por campos y ciudades, sin hogar y sin medio alguno de subsistencia, acechados por el vicio y la degeneración.

A menudo hemos escrito sobre este importante tópico de los niños desamparados, y ambos hemos hablado desde la tribuna escolar o religiosa en favor de este noble ideal de doña Angela y de todo movimiento tendiente a aliviar esta grave situación y a resolver, sino en su totalidad, por lo menos en parte, este serio problema de carácter social-moral que confronta nuestro pueblo.

Al darnos cuenta recientemente de que la lucha titánica que ha sostenido por largos años nuestra dilecta amiga, la Sra. Negrón, había tenido al fin honda repercusión en la conciencia de unos cuantos millares de almas en Puerto Rico, y que la idea estaba ya próxima a cristalizarse en la más palpable y bella realidad, no pudimos menos que sentirnos jubilosos y satisfechos, disponiéndonos ambos a aportar también nuestros óbolos, modestos como nuestros, que sólo libramos el sustento de nuestras respectivas familias del producto de nuestro trabajo, pero que habríamos de dar con sinceridad de corazón y con verdadero amor cristiano.

Más, ¡oh dolor!, una información publicada en la prensa primeramente, explicando desavenencias surgidas entre los miembros de la directiva de esta organización del "Pueblo del Niño," debido a una cláusula que estipula la condición de unos directores y ricos donantes, de no hacer sus donaciones en terreno y en efectivo si no se acuerda establecer como la única religión y enseñanza religiosa de los niños que forman parte de ese pueblo, la Católica Apostólica Romana; y otra que apareció últimamente dada por un rico abogado, estableciendo otra condición para hacer su donativo, a saber, la de que sean los Padres Salecianos los encargados de la dirección de los niños, detiene nuestras manos y causa hondo malestar y aflicción en nuestros corazones cristianos y más aún en nuestras conciencias de hombres libres, obligándonos a solicitar con todo respeto una explicación pública sobre las desavenencias surgidas y sobre el alcance de estas cláusulas condicionales antes de contribuir para esta gran obra y de sumarnos a esta campaña de recaudación de fondos con todo el entusiasmo e interés, pidiendo a nuestros amigos y hermanos de toda la isla, que también presten su cooperación y respaldo moral y material.

"El Pueblo del Niño", sin duda, cuenta ahora y ha contado siempre con las simpatías y el apoyo de todo el pueblo de Puerto Rico, pero es triste tener que confesar que las condiciones impuestas por estos señores donantes ricos, cuyo criterio algo sectario tiende a esclavizar la conciencia de los pobres niños que habrán de ingresar en la institución, es imposible que pueda ser vista con agrado por los hombres y las mujeres que en la actual guerra estamos peleando o en alguna forma esforzándonos por el triunfo de las "cuatro libertades", entre las que ocupa lugar preferente "la Libertad de Cultos," y que somos poseedores de una conciencia libre y democrática.

Es mil veces preferible, en nuestra humilde opinión, que se levante ese "Pueblo del Niño" con el humilde concurso de todo el pueblo de nuestra isla, con el óbolo de todos, incluyendo las "blancas de la viuda pobre", cuya generosa acción fué exaltada por el mismo Jesús, haciendo de ésta una institución libre, gratuita, democrática, con la entera libertad por la cual tanta sangre se ha derramado y sigue derramándose en el mundo, o sea la de la conciencia, que movió a los peregrinos del Mayflower a abandonarlo todo en Europa en el año 1620 para venir a respirar aire libre en la virgen América y a adorar a Dios a su manera; antes que vaya a levantarse con suntuosos edificios y hasta con lujo y abundancia, pero sumiendo a los niños en la esclavitud, huérfanos de la preciada y bella libertad de conciencia y de cultos, cuyo valor es incomparable, el cual no puede compararse con ningún dinero.

Mediten más y piensen mejor y más altamente, sintiendo más hondamente, si posible, los dignos y respetables caballeros y damas que han impuesto condiciones previas para donar terreno o dinero, la de que sólo tengan los niños una religión: la Católica Apostólica y Romana; una creencia y una iglesia: la que representa el Papa de Roma: y unos maestros y directores: los Padres Salesianos: y no olviden el precepto sublime del mismo Jesús, el Maestro Divino y Salvador, que también los católicoromanos y todos nosotros adoramos y servimos con amor, de: "Mas cuando tú haces

limosna, no sepa tu izquierda lo que hace tu derecha."

Retirada esa onerosa condición, "El Pueblo del Niño", que ha sido el gran ideal de esta noble dama puertorriqueña, tan culta y buena, cuya vida es una bendición para esta bendita tierra, la Sra. Angela Negrón Muñoz, tendrá un éxito sorprendente y una absoluta realización; y una obra tan buena como ésta, de fines tan laudables, humanos y cristianos, no se malogrará, sino que tendrá el respaldo absoluto y las simpatías de todos los residentes en Puerto Rico, sin distingos de clase, raza, color, nacionalidad, credo religioso, sectarismo o partidismo.

Tienen, pues, la palabra los distinguidos esposos González Hernández y el ilustre abogado Sr. Carlos Juan Torres. Sus nombres, si retiran las cláusulas condicionales al hacer las donaciones, figurarán en nuestra historia de pueblo y serán recordados por las generaciones en el futuro, con todo afecto y cariño, cuando del "Pueblo del Niño" se hable.

Además, no puede olvidarse, ni por un sólo instante, que haciendo de esta institución una de carácter sectario, dominada por una religión, estaríamos privándola de la valiosa ayuda financiera que las Agencias Federales, el Gobierno Insular y las Administraciones Municipales pueden aportar, no tanto para su organización, que es de importancia, como para su sostenimiento que lo es todavía mayor. Está prescrito en las leyes que los fondos públicos federales, insulares o municipales no podrán, bajo ningún concepto, ser invertidos para favorecer a determinado partido polítiso, secta religiosa o institución partidista o sectaria, porque son fondos para beneficio público, en general de todo el pueblo.

Esperamos, pues, que alguien nos haga las consabidas aclaraciones, y apelamos al buen juicio y sana discresión de los aludidos donantes de quienes todo el pueblo aguarda una rectificación, porque todo el pueblo en esta Democracia ambiciona ganar la guerra para asegurar la Libertad, y esa Libertad tiene que empezar en la formación del carácter y en la educación de nuestra niñez y de nuestra juventud, ofreciéndoles un ambiente libre y democrático siempre.

Es necesario para el éxito del "Pueblo del Niño", y más que necesario, indispensable, que en él se provea para todos los internados una educación liberal desde el punto de vista no sólo del ambiente, sino también del individuo.

Podríamos acoger con agrado hasta que sean los Padres Salesianos los que dirijan la institución y que sean ellos mismos los que lo hagan desde el punto de vista espiritual, pero sin prejuicios determinados o moldes impuestos, creando ambiente favorable para el desenvolvimiento de la inteligencia y la capacidad moral de cada niño y respetando su personalidad. No puede olvidarse, sin embargo, que una educación liberal bien entendida significa, según la opinión de los más destacados educadores de nuestros días, **el culto de la libertad espiritual de los educandos, dentro del marco esbozado por la más completa laicidad.** Esta completa laicidad, en la autorizada opinión del gran educador peruano Luis Enrique Calvan Caudiotti, no se entiende solamente por la **liberación que debe hacerse de todos los prejuicios religiosos a la mente infantil,** sino que significa la ausencia de **interesadas imposiciones para las aspiraciones o fines políticos en las que se sacrifica la libre evolución de las almas en aras de una conveniencia más o menos discutible de la sociedad o del estado.**

Especialmente acuciados e inspirados por estas ideas luminosas que tuvieron el respaldo unánime de representantes de los más ilustres de las Américas en el Octavo Congreso Científico Americano, celebrado en Washington en mayo del 1940, es que levantamos ahora nuestra voz en contra de la imposición de determinadas creencias o ritos religiosos en el "Pueblo del Niño", que sería una violación de los derechos inalienables del hombre en la formación del carácter y las conciencias de los niños del **Pueblo** que serán, en nuestra sociedad, parte integrante y útil de los hombres del mañana.

♡

EL EVANGELIO EN MINIATURA

Juan 3:16

(Plática radiada a través de la W. P. A. B.)

Nos fijaremos hoy en uno de los dichos más conocidos y más leídos del Evangelio de Juan, que se halla en el capítulo tercero y versículo 16, y que dice: "De tal manera amó Dios al mundo, que ha dado a su Hijo unigénito, para que todo aquel que cree en él, no se pierda, mas tenga vida eterna." Más leído y más conocido, he dicho, porque es uno de los grandes pensamientos bíblicos que tiene las características de la sencillez que ama el pueblo sencillo y la profundidad espiritual que deleita al sabio. Ha sido llamado ese versículo "El Evangelio en Miniatura", pues toda la verdad evangélica está sintetizada ahí como en un cascarón de nuez. Ese pensamiento es el resumen de la enseñanza de Cristo a Nicodemo, el preocupado fariseo que aprovechó la oscuridad de la noche para tener una entrevista con el famoso Nazareno, con el fin de llegar a una conclusión sobre el poder y la grandeza atribuídos a aquel hijo de Belén. Le intrigaban las noticias sobre los milagros y las palabras de Cristo, y como sabio ob-

servador, quería ver de cerca su atractiva y poderosa personalidad. Aquella noche oyó Nicodemo la enseñanza para él nueva del nacimiento espiritual, sin el cual ni el príncipe de los fariseos, ni nadie en el mundo, puede alcanzar la vida espiritual. Cuando Nicodemo, atisbando en la noche y aguzando su intelecto, preguntó a Jesús cómo podía alcanzarse esa experiencia espiritual, fué que oyó el anuncio de las buenas nuevas de Dios para toda persona, el mensaje evangélico de la salvación. El párrafo completo sobre el asunto es el siguiente: "Como Moisés levantó la serpiente en el desierto, así es necesario que el Hijo del hombre sea levantado, para que todo aquel que en El creyere, no se pierda, sino que tenga vida eterna. Porque de tal manera amó Dios al mundo, que ha dado a su Hijo Unigénito, para que todo aquel que en El cree, no se pierda, mas tenga vida eterna. Porque no envió Dios a su Hijo al mundo para que condene al mundo, mas para que el mundo sea salvo por El". No hay duda de que Nicodemo quedó satisfecho con su entrevista con Jesús, pues más tarde criticó a sus amigos por atacar al glorioso Nazareno sin haberle oído, y fué asimismo uno de los que ayudaron a bajar al Crucificado de la cruz. Las palabras del Salvador cautivaron el corazón del viejo príncipe de los fariseos.

Al analizar este significativo dicho de Jesús, descubrimos que nos habla del amor de Dios y de la necesidad humana de la salvación espiritual. "De tal manera amó Dios al mundo, que ha dado a su Hijo unigénito." En primer lugar, la declaración de Jesús es que Dios nos ama. Da por establecida la existencia de Dios. Realmente, sus obras, el maravilloso universo, nos dicen que Dios existe. Y las divinas Escrituras nos dicen que Dios es nuestro Padre celestial. Jesús nos ha enseñado a decir: "Padre nuestro que estás en los cielos." Como Padre nos ama, y nos basta el sacrificio: "De tal manera amó Dios al mundo, que ha dado a su Hijo unigénito." Nos amó hasta dar lo mejor que tenía, se dió a sí mismo, pues "Dios estaba en Cristo reconciliando el mundo a sí." Nos amó hasta hacer todo lo que podía ser hecho por nuestro bien, pues dió a su Hijo, y en el Hijo se dió a sí mismo. No hay lugar, pues, para la duda. Dios existe, Dios nos ama. Y porque nos ama nos llama al arrepentimiento y nos ofrece gratuitamente la rehabilitación espiritual. En segundo lugar, el hombre necesita ser salvo. Ahora está perdido, porque no conoce a Dios, porque vive en pecado, está derrotado, arruinado. El hombre necesita ser salvo de su ruinosa condición espiritual. Nada en el mundo puede hacer que el malvado se regenere sino el conocimiento de que, a pesar de todo, Dios le ama, le busca, le llama y le perdona gratuitamente. Sólo el motivo producido por el amor es válido ante Dios. Hostigados por nuestra necesidad nos acercanos a Dios, porque es misericordioso, y como dijo el Mesías: "Al que a Mí viene no le echo fuera." Tenemos la seguridad de ser aceptados, porque el Amor no puede negarse a sí mismo. Por eso es que se acercan a Cristo los que sienten la necesidad del perdón. "Los publicanos y pecadores se acercaban a Jesús para oirle", decía el evangelista Lucas, porque eran los enfermos para los cuales había venido el Médico celestial. Nos asombramos al ver cuán pocos desean la salvación que Cristo ofrece. Los escribas y los fariseos, confiando en sus méritos, satisfechos de sí mismos, indicaron con un rechazo que no sentían necesidad de mejorar su condición espiritual. Hoy, como entonces, la ceguedad del mundo ignora a Cristo y desoye el grito del alma que tiene naturalmente sed de Dios. El amor al oro y el placer carnal ocupan el lugar de Dios en el corazón humano. Todo el mundo sabe que ese camino es fatal, porque "hay camino que al hombre parece derecho, pero su fin es camino de muerte."

La vida eterna de que Jesús nos habla es el enriquecimiento espiritual de nuestras vidas, la divina investidura que nos devuelve la perdida imagen del eterno Padre. Es poder para limpiarnos de pecado, y para consagrarnos a Dios y al servicio de nuestros semejantes, el poder de la fe y la abnegación, de la renunciación mundana para la aceptación de la cruz. Los que han ido por esta senda cristiana nos han dicho, y continúan diciéndonos, que esto de que nos habla el Cristo es una poderosa realidad, y que si el mundo se vuelve a El y vive cristianamente, será dueño del sumo bien. Pocos han sido los que han dado a Cristo una oportunidad, pocos los que han resuelto poner en práctica su Evangelio. A pesar de que hace cerca de dos mil años que vino a la tierra, a pesar de que su nombre está en labios de todos, todavía no se ha aceptado como Maestro y Señor, y no tiene todavía el primado en todas las cosas. Aún es pagana y ruin la humanidad entera. Cuando el mundo antiguo siguió a Cristo y obedeció sus postulados, el cambio no se hizo esperar. Individualmente, este es el proceso al aceptar al Salvador, la vida cambia; colectivamente es lo mismo. Las naciones arruinadas hoy por la crueldad del paganismo que practican sus dictadores, no tienen más remedio que volver al Evangelio y establecer el viejo orden, que en parte habían establecido, dando a Cristo una oportunidad para resolver todo problema mediante su impacto espiritual.

Nos revelan esas palabras de Juan 3:16 segura provisión espiritual para todos. "De tal manera amó Dios al mundo, que ha dado a su Hijo unigénito, para que todo aquel que en El cree, no se

pierda, mas tenga vida eterna." He ahí la nota de la seguridad que pone fin a la duda y a la búsqueda espiritual. He ahí también la oportunidad para todos. Hay seguridad de hallar y poseer la vida eterna. Lee el Evangelio, oye la voz del Hijo, y recíbele por la fe. Si así lo haces serás bienaventurado; si no lo haces así, no puedes culpar a nadie por tu desgracia. Tú eres responsable. ¿Por qué vivir muriendo si hay oportunidad de hallar salud? Vamos al médico porque nos sentimos mal, pero no tenemos seguridad de curación; el médico no puede asegurarnos que nos pondrá bien. Ensaya un medicamento y otro, y gastamos el dinero y la esperanza desfallece. Pero en este asunto de la salud y de la vida espirituales hay seguridad de rehabilitación completa. No llegues, pues, al fin de tus días rechazando esta oportunidad que te ofrece el eterno Dios. ¿Estás acaso incapacitado para la vida de fe? ¿Te has hundido tan profundamente en el pecado que te es imposible salir del abismo? Hermosa es la perspectiva que nos presenta el Señor. Vamos a repetirla: "De tal manera amó Dios al mundo, que ha dado a su Hijo unigénito, para que todo aquel que en El cree, no se pierda, mas tenga vida eterna." Y San Pablo dice: "Palabra fiel y digna de ser recibida de todos, que Cristo Jesús vino al mundo para salvar a los pecadores, de los cuales yo soy el primero." Y si es hermosa la perspectiva que el Señor nos presenta, horroroso es el cuadro, en todo tiempo, de la vida en una noche sin fin. Hagamos la diferencia. Amén.

J. Espada Marrero.

♡

EN TORNO AL EDITORIAL "EL PAPA PRISIONERO"

Por B. Badillo Bello

El editorial "El Papa Prisionero", por ser de palpitante actualidad, por su veracidad histórica, por la belleza en su forma literaria y por su brillantez en la exposición de los hechos, me gustó tanto que, después de leerlo y volverlo a leer, lo guardé en mi humilde archivo personal para futuras referencias.

La historia para muchos es sólo un símbolo incomprensible; sólo unos pocos, amantes del saber, pueden penetrar más allá de la envoltura física para descubrir la verdad. Hay que buscar la verdad y descubrirla. Hay que decir y proclamar la verdad para que así el pueblo conozca la verdad y pueda disfrutar de los beneficios de la verdadera libertad. Diciendo, predicando y viviendo a la altura de la verdad, se hace patria, se disipan las tinieblas de la ignorancia, del fanatismo y la tiranía; también se presta ayuda generosa a la causa de la democracia, a la noble democracia que ha prometido garantizar la justicia y la libertad a todos los hombres y a todos los pueblos en todas partes de la tierra.

El editorialista buscó la verdad, la encontró y la escribió en las páginas de "Puerto Rico Evangélico" para beneficio de sus muchos lectores y para que quede en récord para las futuras generaciones. Reciba el diligente editorialista mi sincera y efusiva felicitación.

Y como así se hace la historia, el trono y el altar, mancomunada y solidariamente, son responsables ante esa misma historia de sus consuetudinarias e injustificables ambiciones de poder temporal. El papa y el poder civil siempre han caminado juntos, en fraternal camaradería, en todas las guerras de conquista territorial y de poderío económico. El poder secular y el poder espiritual de Roma, unidos en bochornoso maridaje, han robado tierras y han esclavizado voluntades y conciencias. La bandera de Roma y la bandera del Vaticano han caminado siempre juntas, y juntas, desplegadas a los vientos, han escalado las alturas del poder para proclamar el triunfo del absolutismo y la tiranía.

Ayer Roma y el Vaticano, ebrios de alegría y de entusiasmo, celebraban el gran festín de la victoria. Hoy, humillados y tristes, muerden el polvo de la derrota. La Italia fascista, ante la muralla de las lamentaciones, derrama lágrimas de desesperación y de sangre. Allí, a solas con sus conciencias, forcejean y en vano empeño pretenden ocultar en las cenizas del olvido los horrendos crímenes del pasado. Para ellos no hay esperanza porque ya han sido juzgados ante el augusto tribunal de la historia. Pero sobre esas cenizas, que pronto el viento llevará al Valle de Josafat, se levanta pujante y vigorosa la nueva Italia democrática que después de pasar por el crisol del sufrimiento, conseguirá su libertad, su redención. Así y solamente así quedarán rotas para siempre las ligaduras del trono y del altar; así y solamente así no volverán a andar juntas la bandera de Roma y la bandera del Vaticano por los obscuros dominios del absolutismo y de la tiranía. Solo así la Iglesia no volverá a tener el poderoso y casi omnímodo poder temporal. Se deslindarán los campos; la Iglesia quedará completamente separada del Estado, y no podrá actuar más que en los dominios del espíritu. Quizás algún día Roma recuerde que Cristo vino a este mundo a establecer un reino espiritual, no material.

Recuerden fascistas y no fascistas que Dios, en su inmensa misericordia, hace que llueva para todos y que el sol salga para buenos y malos. De igual manera, el triunfo de la democracia es para todos. Los beneficios y las bienandanzas de la libertad también alcanzarán a Roma y al Vaticano.

SECCION POETICA

HEME AQUI

(Al Rdo. Santiago Santiago Alvarado, en la noche de su ordenación al santo Ministerio Cristiano.)

Señor, cuando digas . . . Señor, cuando quieras . . .
Ordena, Señor, lo que quieras de mí;
Yo tengo confianza, pues tú me das fuerzas . . .
Señor, para siempre . . . Señor, heme aquí.

"¿Quién irá por nosotros? ¿A quién enviaré?"
Señor, ya tu voz en mi pecho percibo;
Por eso respondo, "Envíame a mí."
Mi labio ha tocado el carbón encendido . . .
Señor, para siempre . . . Señor, heme aquí.

Ordena, Señor, lo que quieras de mí:
Regar tu semilla en el surco del mundo,
Do rocas de orgullo me habré de encontrar;
Sembrar tu verdad en el pecho que, inmundo,
Tal vez, entre espinas, querrá sepultar;

Llevar tu mensaje de paz y esperanza,
La fuente de vida, la senda de luz;
Pelear la batalla con plena confianza;
Cumplir tu mandato, llevando mi cruz;

Luchar contra el mal que del mundo se adueña,
Cual Juan, como Pedro, Esteban o Pablo;
Llevar con amor a la humana conciencia
De Cristo la nueva y, alegre, cantando
Gozoso y radiante recorrer la senda;
Yo quiero exclamar al fin de mis años:
"La fe yo he guardado, acabé la carrera."

Yo quiero contigo comer de tus panes,
Señor, y por siempre morar junto a ti;
Yo quiero contigo sentir de tu hambre,
Sufrir tu agonía del Getsemaní.
Yo quiero contigo subir al Calvario;
Por eso respondo, "Señor, heme aquí;"
La ruta que quieras, como buen cristiano,
En toda mi vida sabré recorrer:
Si tú estás conmigo, sufriré cantando;
Si tú me acompañas, ¿no habré de vencer?

Do tú necesites, Señor, que yo vaya;
Do tú necesites, Señor, que trabaje:
En montes, en valles, en ríos o playas . . .
No importa lo duro, lo rudo del viaje,
Ordena, Señor, lo que quieras de mí;
Yo tengo confianza, pues tú me das fuerzas;
Señor, cuanto digas . . . Señor, cuanto quieras . . .
Señor, para siempre . . . Señor, heme aquí . . .

Carlos M. Colón Blanco.

28 de marzo de 1943.

NO ME RENDIRE

(Autor desconocido. Traducido por el Rdo. Angel Mergal. Encontrado entre los papeles del escritorio del Rdo. B. R. Campbell.)

Yo bien deseo rendirme, ¡mas no me rendiré!
Verdad que estoy cansado, triste y desanimado,
Estoy bien acabado, ¡mas no me rendiré!

Yo bien deseo rendirme, ¡mas no me rendiré!
Estoy pobre y perplejo, mi corazón ya viejo
En el azar lo dejo, ¡mas no me rendiré!

Yo bien deseo rendirme, ¡mas no me rendiré!
Resta mucho que hacer; distancias que correr,
Coronas que vencer, ¡y no me rendiré!

Yo bien deseo rendirme, ¡mas no me rendiré!
Hay combates que dar, día y noche pelear,
Y por Dios batallar, ¡y no me rendiré!

Yo bien deseo rendirme, ¡mas no me rendiré!
Jamás retroceder, ni en el campo yacer,
Ni el escudo perder, ¡pues no me rendiré!

Yo bien deseo rendirme, ¡mas no me rendiré!
Sea esta mi canción, contra el mal en legión:
¡Dame, Dios, el tesón, que no me rendiré!

★

PUERTORRIQUEÑOS AMERICANOS

Cosa grande es el ser puertorriqueños,
Mantener nuestros signos en la historia
Y vivir nuestras vidas con sus sueños,
Y soñar con triunfos y con gloria,
Y ser grandes así, siendo pequeños.

Cosa grande es el ser americanos
Porque América no es patria, es ideal
De redención y entendimiento humanos.
¡Todas las patrias que se den las manos
Y vivir por el bien y contra el mal!

¿No es esto, por ventura, ser cristianos?

Juan B. Huyke.

★

REGENERACION

Rehusas el dolor por ser tortura
Y aceptas el placer, que es todo lodo,
Pero olvidas que por fe, en la vida dura,
El oro, al refinarse, es oro todo.

Don Abé.

MISCELANEAS

BIBLIOGRAFIA

Justo González

Cubagua—Historia de un Pueblo

(Novela)

Habana, 1941—307 páginas.

Es esta una novela "diferente". Es la historia de un pueblo cubano (Cubagua). Y quien sabe si porque "Cuba y Puerto Rico son, de un pájaro las dos alas", tiene la obra profundo sabor "criollo." Desde la primera página hasta la última, vemos calcado en el desenvolvimiento de la trama, el proceso social que no sólo ha sido patrimonio de la historia cubana, sino de casi todos los países latinoamericanos.

Sin entrar en pormenores de forma literaria, estilo, o psicología de los personajes principales, demos un vistazo al propósito de la obra y al sentido de penetración que el autor ha desplegado en todo el volumen. Digamos de paso, sin embargo, que **Cubagua** es obra seria, de intenso valor social y espiritual, y de gran profundidad psicológica, comparable en estos aspectos con la mejor novela de hispanoamérica.

Cubagua está dedicada "en prenda de gratitud cubana, al buen misionero cristiano"..... Y esto, por varias razones. Primero, porque el autor es un buen evangélico. Segundo, porque intercalada en la "historia de este pueblo" está la odisea gloriosa de Mr. y Mrs. Milligan, misioneros "americanos" que en el pueblo de Cubagua ofrecieron sus vidas en holocausto al Maestro, predicando las buenas nuevas, orientando a las multitudes y sirviendo desinteresadamente a la sociedad. **Cubagua** sabe a evangelio, y ese sabor lo proporcionan los pasajes donde estos misioneros, fieles a su llamado, interpretan a Jesús en cada acto de sus vidas.

Pero **Cubagua** no es obra santurrona, ni "anti-católica" en el sentido polemista, ni proselitista tampoco. No es un "tratado" escrito a la ligera para provocar alguna "conversión". El poder del evangelio reflejado en la obra no es precisamente el eje de la trama, sino el rayo de luz que de vez en cuando se cuela entre la maraña inmunda de un proceso social en decadencia, hasta que esa luz esquiva se hace claridad eterna en varios corazones.

Cubagua es la biografía de un pueblo en hispanoamérica. Empieza la obra con meditaciones "prehistóricas" de la selva; luego la fundación del pueblo por los colonizadores ávidos de oro; luego el crecimiento de la población; la guerra con España; el imperalismo de Wall Street traduciéndolo todo en términos de caña y explotación; el malestar político de Cuba; el ABC; el derrocamiento de Machado...

En esta obra hay dinamita social. Hay anti-imperialismo, sin bajar al lodazal del odio. Hay justicia social, sin ondear banderines de castas o clases. Hay "tipos sociales" que se clavan en la mente para siempre: Patricio, el avaro baturro que vino en alpargatas y por sus fechorías se hizo el ricacho y jefe del pueblo; Bocú, el ex-esclavo africano, el brujo de la comarca; el Padre José, el santo cura que se "atrevió" hacer amistad con Mr. Milligan; Ramón, el joven místico; La Pancha, la chismosa del pueblo; Arturo, el hombre "moral" que por fin vió a Dios; los Milligan, misioneros de acción y no simplemente "ejecutivos eclesiásticos"; Mr. King, el "americano" del ingenio azucarero.

Sesiones africanas en el bosque... las luchas cruentas en la manigua... fuego en los cañaverales... hipotecas contra los infelices... superstición, prejuicio racial, persecución religiosa, la Revolución. Y en las noches de más tormenta, las palabras de Mr. Milligan: "El Reino de Dios se hace fuerza..."

Recomendamos esta obra por considerarla de gran valor sociológico y espiritual. Todo cristiano evangélico en hispanoamérica debe leer esta obra y meditar en ella. El Sr. Justo González ha hecho una contribución valiosísima, no sólo a la literatura de nuestra raza, sino también en el terreno de lo social y espiritual de nuestro pueblo.

Guillermo Cotto-Thorner.

FRATERNIDAD DE COLEGIALES EVANGELICOS

Con fecha 26 de septiembre de 1943, se constituyó el Comité Organizador de la Fraternidad de Colegiales Evangélicos del Colegio de Agricultura y Artes Mecánicas de Mayagüez bajo la dirección del Profesor Díaz, quedando compuesto dicho comité en la siguiente forma:

Presidente, José A. Pagán; vicepresidente, F. R. Dick; secretaria, Celia Pérez Folch; tesorero, Alvaro Morales; vocales, A. Amaro y Carlos A. Flores; consejero, Profesor M. A. Díaz.

Desde entonces se han estado celebrando reuniones semanales en diferentes hogares de los miembros del Comité Organizador con el propósito de formar el núcleo y de establecer las bases para la organización de la Fraternidad.

Aprovechamos la oportunidad para extender la más cordial invitación a los colegiales interesados.

Celia Pérez Folch.
Secretaria.

A LAS DAMAS BAUTISTAS DE PUERTO RICO

Nuestra querida hermana, Sra. Abigaíl Yunqué de Vega, tesorera insular de la Unión Insular de Damas Bautistas de Puerto Rico, se halla algo quebrantada de salud, por cuya razón está imposibilitada para cumplimentar varias actividades de la Unión que tiene a su cargo.

Es una hermana activa y muy cumplidora de sus deberes.

Espero que todas las sociedades oren por su pronto restablecimiento para que pueda reanudar sus deberes.

Mientras tanto, los miembros de la Directiva hacemos votos por su salud.

Fraternalmente en Cristo,

Ramonita G. Rodríguez.

Presidenta Unión Insular de Damas Bautistas de Puerto Rico.

A LAS SOCIEDADES

de Damas de la Iglesia Metodista.

Amadas hermanas:

Desde hace algunas semanas recibieron todas las sociedades una circular de nuestra secretaria, y entre otras cosas, se refería al deseo de aumentar nuestra membresía. ¿Qué está haciendo nuestra sociedad para ganar más damas? Ya se está acercando nuestra Conferencia, y en ella daremos un informe del aumento de cada sociedad. Seguramente que ya habrán ustedes mandado el blanco lleno con la información pedida a nuestro secretario, pues urge que esté lo antes posible en sus manos.

Ya estamos bastante adelantadas con el dinero para la compra del bono, pero todavía algunas sociedades

(Sigue en la página 12, Col. 3.)

NOTICIAS DE LAS IGLESIAS

CAMPO METODISTA

COMERIO

Aniversario de la Iglesia.—Como culminación de las actividades celebradas para la celebración del trigésimosexto aniversario de esta iglesia, fueron celebrados servicios especiales, uno el 29 de septiembre en el que tres miembros de la iglesia disertaron sobre los comienzos de la obra evangélica aquí, el estado actual y el futuro. Luego, el día 30 del mismo mes, el Rdo. Tomás Rico Soltero nos predicó un gran sermón sobre el tema, "Yo hago una grande obra" (Nehemías 6:3.) El servicio de aniversario fué el domingo, 3 de octubre. En éste, el joven seminarista Luz Herminio Pérez nos obsequió con un interesante sermón sobre el tema "Hasta aquí nos ayudó Jehová", tomado de 1° Samuel 7:12, en el que puso de manifiesto la gloria del trabajo de la iglesia que triunfa por encima y a pesar de todos los obstáculos mediante la infaltable asistencia de Dios. El servicio fué bellamente amenizado por el coro de la iglesia, el cual cantó bonitos y escogidos himnos. La iglesia recibió una ofrenda de aniversario que ascendió a $50.00. Reiteramos las gracias a todos los que nos brindaron su gustosa cooperación.

Fallecidos.—Durante los últimos meses hemos sufrido la pérdida de los siguientes hermanos: el 5 de junio falleció doña Juana Arroyo, una de los miembros más antiguos de la iglesia. El 30 del mismo junio falleció la Srta. Luz Mercedes Ortiz, modelo de sencillez, pureza y consagración. Luego, el 3 de septiembre, falleció la anciana doña Rosa Morales. La iglesia militante ha perdido estos tres dignos y fieles miembros, pero el cielo los ha ganado. "Bienaventurados los que mueren en el Señor."

William Santiago.—Durante las vacaciones del pastor este joven estudiante, que se prepara para el santo ministerio, atendió eficientemente el trabajo de la iglesia. Le estamos muy agradecidos.

Corresponsal.

AGUIRRE

Nuestro día de Reunión.—Con enorme y desbordante entusiasmo la Iglesia Metodista de Aguirre celebró su tradicional "Día de Reunión," el domingo 3 de octubre pasado. A las 5:00 a. m. tuvimos un solemne y espiritual servicio matutino de oración bajo la dirección muy hábil del hermano José Delpín y con asistencia de más de 40 fieles.

A las 9:00 tuvimos el servicio misionero con los niños y con asistencia de 66. A las 10:00, el gran servicio con jóvenes y adultos con representaciones de hermanos de Jobos y de Coquí. Nos predicó el reverendo Apolinario Cruz Sánchez, de Guayama, nombrado recientemente superintendente del distrito sur, por nuestro Sr. Obispo. Su mensaje fué brillante y alentador. La asistencia total fué de 177, y la ofrenda de $51.51, distribuída de la siguiente manera:

Departamento de Cuna, $1.60; Principiantes, $2.45; Primarios, $2.10; Primarios Superior, $2.20; Intermedios, $3.10; Jóvenes menores, $5.79; Jóvenes mayores, 4.87; Caballeros, $13.57; Señoras, $15.83. Total, $51.51.

Felicitamos a las distintas clases y a los líderes por ese triunfo logrado en el nombre del Señor.

Incidentalmente, debemos aclarar que la ofrenda fué espontánea y sacrifical. Ni tan siquiera se hicieron blancos como en otras ocasiones.

Con esta ofrenda la iglesia de Aguirre costeará el púlpito del nuevo mobiliario de la iglesia de Guayama y lo consagrará "a la memoria del Dr. Bruce R. Campbell."

Ultima hora: 1. Acabamos de recibir de nuestra Junta de Misiones un diploma reconociendo la aportación financiera, puntual y excesiva, de esta iglesia, durante los últimos cuatro años, en la obra misionera de nuestra Junta en el mundo entero.

2. La próxima asamblea de la Asociación de Caballeros Evangélicos de Puerto Rico, será en Aguirre.

Miguel Santiago.

CAMPO BAUTISTA

PONCE

Corral Viejo: Boda.—El día 23 de septiembre de 1943 el Rdo. Erasmo M. Bernier unió en santo matrimonio a los jóvenes Amparo Colón, miembro fiel y activo de nuestra Iglesia, y Elí Samuel Díaz, descendiente de una reconocida familia cristiana.

Apadrinaron la boda el señor Pedro Castro Dones, pastor de la Iglesia de Corral Viejo, y la Srta. Felícita Roche, empleada del gobierno federal en la oficina de correos.

Terminada la boda, pasamos al hogar del novio donde fuimos obsequiados con el tradicional bizcocho y el sabroso mantecado.

Deseamos a los nuevos cónyugues una eterna luna de miel.

Sec. Corresponsal.

CANOVANAS

El día primero de octubre se reunió la Sociedad de Jóvenes Bautistas de esta iglesia con el propósito de nombrar nueva directiva. Esta directiva quedó nombrada como sigue:

Presidenta, Srta. Julia Delgado; vicepresidente, Martín Rivera; secretaria, Srta. Alicia Sánchez; tesorera, Srta. Ramonita Caseres; corresponsal, Juan Calzada; vocales, Srta. Margarita Caseres, Srta. Elsi Analdi, señorita Anita Díaz; consejero, nuestro pastor, Justino Caraballo.

Actividades de la iglesia.—Nuestra Escuela Bíblica ha sido dirigida por los distintos grupos de nuestra iglesia. En estos últimos meses el promedio ha aumentado grandemente. Contamos con la cooperación de un buen número de laicos que cooperan en nuestra obra. Ellos son: don Juan Calzada, don Carmelo Delgado, don Tito Estrada y la señorita Sotera Sánchez.

Nuestra iglesa ha abierto un nuevo campo de predicación en el campo de Canovanilla. Hay aquí gran entusiasmo

Nuestra actividad Fondo pro-Templo sigue progresando rápidamente.

Los padres de nuestra iglesia han cooperado con nuestra nación dando sus hijos para defender la causa de la Democracia. Entre ellos está el hermano Joaquín Díaz, que actualmente tiene cinco hijos sirviendo en las fuerzas armadas de nuestra nación. Esperamos que el Señor cuide estos jóvenes que están dando sus vidas por la libertad.

Corresponsal.

CAYEY

Las Cruces: Esta iglesia estuvo en campaña evangelística muy animada durante los días 27 al 3 de octubre. Se llevaron a efecto servicios en distintos hogares del campo, sobre todo en casas de personas no conocedoras del Evangelio. Estas personas daban de muy buena gana sus hogares para la celebración de los cultos.

En los servicios teníamos siempre

alrededor de 100 personas oyentes. Tuvimos también varias profesiones defe.

Sirvió esta campaña para demostrar a los barrios de Beatriz, Bayamoncito y Las Piñas, que "el Evangelio es poder de Dios." Esperamos pronto emprender nuevas actividades evangelísticas.

Rafael Guillont.

CAMPO PRESBITERIANO

MAYAGUEZ

Marina: Nuestra Sociedad de Jóvenes labora efectivamente en todas las actividades que aumentan la fe y acercan más las almas a los pies del Salvador. Recientemente se trasladó la sociedad al barrio Sabanetas, donde, después de fuertes lluvias, llevóse a cabo un servicio al aire libre dirigido con verdadero acierto y variedad por el Comité de Actividades diversas que preside el joven José Hiram Braulio. A pesar del mal tiempo, muchas almas acudieron en busca de las lluvias de gracia. Cuatro profesiones de fe fué el resultado directo de aquel servicio. El coro, como de costumbre, tomó parte muy activa.

El día de aniversario de la iglesia de Lajas nuestro pastor, el Rdo. Ramón E. Rodríguez Díaz, tuvo a su cargo el mensaje de la noche acompañándole un nutrido grupo de hermanos, entre ellos los miembros del coro. Este cantó varios himnos para la iglesia de Lajas en su aniversario. Nuestro coro lo dirige la consagrada Srta. Ana Inés Braulio, presidenta de la Unión de Distrito.

La sociedad eligió hace poco nueva directiva, que está compuesta por los siguientes hermanos: Wilfredo Figueroa, Presidente; Margarita González, vicepresidenta; William Nieto, secretario; Julia Irizarry, tesorera y Pablo García, secretario corresponsal. El presidente fué reelecto.

Nuestro coro sigue actuando en los servicios por la Estación de Radio W. P. R. A. cada quince días, los domingos, de ocho y media a nueve de la mañana. Seguramente que muchos de nuestros lectores habrán oído estos programas religiosos.

Pablo García.
Corresponsal.

DISCIPULOS DE CRISTO

CALLE COMERIO, BAYAMON

Bodas. —Recientemente fueron unidos por los lazos del matrimonio nuestros queridos hermanos la señorita Donativa Rojas Concepción y el consagrado joven Agustín Herrera, ambos pertenecientes a la iglesia discípulos de Cristo del Barrio Palmas. Pronunció la bendición nupcial el Rdo. Juan Rosa Alvarez y fueron padrinos de bodas nuestros hermanos Pedro Rojas, hermano carnal de la desposada, y nuestra hermana Margot Figueroa, esposa del pastor de la iglesia de barrio Palmas. El Señor trace el derrotero de estos dos jóvenes.

Banquete espiritual.—En el hogar de nuestro hermano Carmelo Erazo viene celebrándose todas las noches un círculo de oración. El Señor se está manifestando grandemente en este hogar, y ya son muchos los problemas que ha resuelto.

Llevan consuelo.—Las hermanas doña Tite Ayala, Ezequiela Román, Josefa Ayala, Eladia Montañez, Carmen Guardiola y doña Agripina Cabrera, salen todos los días a orar por los enfermos, en cuyo trabajo encuentran grandes bendiciones. Dios les ayude en su noble trabajo.

Víctor Mirayes.

VEGA ALTA

Recientemente fué operada la joven señora Cecilia Pellicier de Sepúlveda, esposa amantísima del señor Domingo Sepúlveda Jr., maestro de Artes Industriales en esta localidad. La intervención quirúrgica fué practicada por el gran cirujano Dr. Rodríguez Quiñones en la clínica "El Buen Pastor" de Arecibo.

Con tal motivo saludamos por aquí sus hermanos Monín, Bertha y Gaspar, este último pastor de la Iglesia Alianza Cristiana y Misionera en Manatí.

Ya la señora Sepúlveda convalece en su hogar. Pedimos al Señor por su completo restablecimiento, ya que ella es muy útil en su hogar, en la comunidad y en su trabajo que tan hábilmente desempeña.

Cronista.

IGLESIA EVANGELICA UNIDA DE PUERTO RICO

CEIBA

Aguas Claras: Escuela Bíblica.—Damos gracias al Señor porque nuestra escuela bíblica va cada día en progreso. Parece que las maestras han infiltrado en los niños tan grande entusiasmo, que cada domingo el número de niños va en aumento.

Obito.—A las nueve de la mañana del 13 de septiembre voló hacia las mansiones eternas el papá de nuestro amado pastor, Sr. Teréforo Donato. Nuestro más sentido pésame para sus hijos y demás seres familiares.

Enfermos.—Durante las dos últimas semanas del mes de septiembre han estado enfermos de algún cuidado nuestra apreciada hermana Sra. Ricarda Millán de Soto y la niñita Francisca Millán. También el hogar del hermano Adolfo Solero ha sufrido algunas calamidades.

Hacemos votos al cielo por la salud de estos buenos hermanos.

De plácemes.—El hogar del hermano Adolfo Solero está de plácemes con el advenimiento a su hogar de una hermosa niña que responde al nombre de Luz Noelia. Dios bendiga a esta nueva heredera y la guarde en su servicio para toda la vida.

Lolita Soto.
Corresponsal.

PONCE—Calle Marina.

Nuestra muy estimada hermana doña Antonia de Colón, que estuvo enferma de cuidado por algún tiempo, fué sometida a una delicada operación en el Hospital de Damas de esta ciudad, de la cual salió relativamente bien. Aún su estado de salud no es satisfactorio, pero va mejorando poco a poco y confiamos en que pronto estará completamente bien para alegría de su hogar y de la iglesia. El Señor sea con ella.

Ultimamente la esposa del hermano Nicanor Mezquida le obsequió con un hermoso niño que llevará el nombre de su padre. El infante nació el día 1° de octubre.

También los esposos Harris y Elba Albright han tenido la alegría de dar la bienvenida a una linda niña, la cual nació el día 21 de octubre. La nueva heredera se llamará Katherin.

Felicitamos a ambas familias por el advenimiento de sus queridos hijos.

La nunca olvidada hermana Miss Elizabeth Reed ha escrito y enviado muchos recuerdos a todos los hermanos. También envió saludos a la iglesia la hermana doña Obdulia Sánchez.

Cronista.

(Viene de la página 10.)

no han enviado su contribución. No se olviden.

Debido a que nuestra querida tesorera, Mrs. Campbell, ha renunciado por razones muy poderosas, hemos nombrado tesorera a la Sra. Eusebia de Hernández, Box 3641, Santurce. Las cuotas deben ser enviadas a ella y a esa dirección.

Trabajemos y oremos al Señor para que nuestra Conferencia sea un éxito y que todas las sociedades puedan estar representadas.

Que el Señor las bendiga en vuestro trabajo, y que podamos ganar muchas almas para Cristo.

Su hermana en la fe,

Antonia M. de Pereles.
Presidenta, Conferencia de Damas de la Iglesia Metodista.

SECCION "ADELANTE"

A cargo de Gilberto Robles.

Tema: Planes Nuevos para la Sociedad de Jóvenes.—Efesios 3:14-21.

LECTURAS DIARIAS

Lunes. Requisitos que Dios señala. Miqueas 6:8.

Martes. Organizándose para el trabajo. Nehemías 4:17-20.

Miércoles. Pensando con sabiduría. Filipenses 4:8.

Jueves. El uso propio del tiempo. Efesios 5:15-17.

Viernes. Planes con finalidades egoístas. Lucas 12:17-20.

Sábado. Poniendo a Dios por delante. Santiago 4:13-15.

ABRIENDO SURCOS

Al mirar en torno nuestro notamos cuan grandes acontecimientos están sucediéndose unos en pos de otros en numerosas partes del globo. Día tras día vienen noticias de lo que otros están haciendo en la defensa de su patria. Los líderes discuten, planean, deciden sobre la estrategia a seguir.

Pero no podemos olvidar el frente doméstico. También aquí están ocurriendo cosas tremendas, acaso fantásticas. Las fábricas de guerra están produciendo armamentos en cantidades fabulosas. Los suministros de guerra son llevados hasta los últimos rincones de la tierra. Pero esto no es todo. Hay en el frente doméstico algo sin lo cual tales maravillas no podrían realizarse. Hay ciertos pensamientos, ciertos sentimientos, ciertas actitudes, ciertas actividades a las que podríamos dar el nombre de "moral", de espíritu de lucha, de trabajo. Sin esa moral se vendría al suelo la nación. Es imposible combatir sin ella. Es imposible trabajar sin ella. Y sin ella es imposible vencer.

Es aquí donde descansa nuestra mayor responsabilidad. Es aquí donde podemos hacer nuestra mayor aportación. El Esfuerzo Cristiano tiene que ver en gran parte con los jóvenes, con aquellos que precisamente tienen que dejar el remanso acogedor del hogar para combatir en medio de circunstancias adversas. También tiene que ver con los que quedan en el frente doméstico.

Por eso todo trabajo que se intente hacer debe recoger las palpitaciones de la hora. En los planes nuevos que se hagan hay que pensar en las condiciones que han de regir después de la guerra, sin olvidar un sólo instante la necesidad de ofrecer alimento constante a la moral. Porque la moral es la que empuja las huestes hacia adelante.

Preguntas

1. ¿Qué puede ofrecer el Esfuerzo Cristiano para la formación de un frente doméstico sólido, poderoso y estable?

2. ¿Qué puede hacer en favor de los que combaten en los varios frentes del mundo?

3. ¿Cómo usted se imagina será el mundo de la post-guerra?

Tema: Aprendiendo a ser Obreros Eficientes.—Filip. 3:13-15.

LECTURAS DIARIAS

Lunes. Elocuencia en el hablar. Isaías 50:4.

Martes. Atendiendo a su limpieza. Salmo 119:9.

Miércoles. Un buen ejemplo. Tito 2:12.

Jueves. Dominio propio. 1ª Corintios 9:25.

Viernes. Que no sea reprobado. 2ª Timoteo 2:15.

Sábado. "Con paciencia." Hebreos 12:1.

ABRIENDO SURCOS

Diríamos que un obrero eficiente es aquel que logra hacer su trabajo. Pero junto con esta definición convendría hacernos algunas preguntas. ¿Cómo hizo su trabajo mientras otros fracasaron? ¿Cómo es que pudo arreglárselas cuando otros vacilaron? ¿De dónde vino su conocimiento y habilidad? ¿Las heredó o las adquirió?

He aquí algunas características de un obrero eficiente.

1. **Energía.** Esta es la fuerza que le impulsa pese las dificultades. Aún cansado sigue luchando. Aún rodeado de dificultades mil sigue avanzando. Ni la fantasía ni los ensueños le detienen en el logro de sus propósitos.

2. **Un propósito definido.** Un obrero eficiente no es como una estrella errática o como la onda del mar. Avanza sereno, confiado, hacia una meta definida.

3. **Dominio propio.** La disciplina es muy saludable. Todo su ser responde a una. El vicio no le corroe. Ya tiene trazado su camino, y nada ni nadie le hace perder lo que ya tiene andado.

4. **Honradez.** Porque es honrado es digno de confianza. No hay que fiscalizarlo ni que espiarlo. El está presto a hacer la tarea encomendádale.

5. **Lealtad a la iglesia.** Sin ésta es imposible alcanzar un grado máximo de eficiencia. Trabaja porque ama la obra. No la toma como un medio para vivir, ni tampoco como escalera para alcanzar un trabajo más lucrativo.

EL RDO. WILLIAM B. O'NEILL PROTESTA

Este estimado compañero, pastor metodista en Albuquerque, Nuevo México, nos escribe con fecha septiembre 21:

"Mañana arribará a esta ciudad el que fué obispo de Puerto Rico, ahora arzobispo de Nuevo México, Mr. Byrne. Se le están haciendo a este individuo grandes preparativos y en los cuales el gobierno toma parte activa aquí en Albuquerque y Santa Fe. Ponga una protesta de parte de este puertorriqueño, pastor metodista. Eso lo condeno yo como cosa fuera de orden de parte de las autoridades en este estado de Nuevo México."

Estamos de acuerdo con el compañero O'Neill en su nota de protesta. Parece increíble que en el país más democrático del mundo se viva como en la católica España, donde todo acto público tiene que estar perfumado con el incienso de sacristía, o todo acto de sacristía apoyado por las autoridades. ¿No será hora ya de que la protestante nación americana revise su política de tolerancia en relación con la actitud intrusa de la Iglesia Católica?

ENLACE SAINZ GAUTIER-TIRADO

El domingo 2 de septiembre y ante el Rdo. Bernier, vincularon sus vidas en santo matrimonio dos jóvenes de esta ciudad. El: Rafael Humberto Saínz Gautier, graduado de Bachiller en Artes del Instituto Politécnico. Ella: Doris Tirado Rentas, supervisora de Enfermeras del Departamento de Sanidad. El nuevo hogar ha sido establecido en la calle Virtud, número 54, Ponce.

Que el Señor de la Paz sea el inspirador y guía hacia una dicha eterna. **Un Amigo.**

ESCUELA BIBLICA

A cargo del Rdo. José A. Luciano.

Lección para Noviembre 14, 1943.

Tema: La Santidad del Hogar. Exodo 20:14; Mateo 5:27-30; Marcos 10:2-12.

Lectura Devocional: Proverbios 2: 11-22.

Texto Aureo: "Bienaventurados los de limpio corazón, porque ellos verán a Dios." Mateo 5:8.

INTRODUCCION

El séptimo mandamiento en el cual la pureza es una orden y la impureza prohibida salvaguarda la santidad del hogar contra su más peligroso enemigo, el adulterio, establece la permanencia del matrimonio contra su enemigo el divorcio. En Cristo la violación a este mandamiento trasciende a la práctica material del adulterio y lo lleva al campo de los malos pensamientos.

BOSQUEJO

I. La ley. La castidad. Exodo 20: 14.

1. La base del hogar: la pureza.

2. La castidad es protectora de la santidad del hogar.

3. El adulterio divide el matrimonio, corrompe la familia, destruye el hogar.

4. Combatir el adulterio es defender el hogar; defender el hogar es proteger la sociedad y la nación. Practica la castidad en tu vida.

II. El motivo de la ley: la pureza. Mateo 5:27-30.

1. La tentación entra por la vista, y, según Cristo, aun con el pensamiento es posible la violación del séptimo mandamiento.

3. La pureza del pensamiento es necesaria para no incurrir en la práctica del pecado. El hombre piensa primero lo que va a hacer, luego lo pone en práctica. Ten cuidado con tus pensamientos.

III. Fidelidad: el matrimonio. Marcos 10:2-12.

1. El hogar se edifica a base de mutua fidelidad.

2. El marido y la esposa son la base de la familia. ¡Con cuánto respeto trata Jesús el problema del matrimonio!

3. Debilitar los lazos del matrimonio es amenazar la estabilidad del hogar.

3. El divorcio fué tolerado por la dureza del corazón del hombre, pero su aplicación no rompe los lazos del matrimonio. "Lo que Dios unió, no lo separe el hombre." Sé fiel a tus votos matrimoniales.

Lecturas Diarias

Noviembre 8. La santidad del hogar. Mateo 5:27-32.

Noviembre 9. El matrimonio: institución divina. Marcos 10:2-12.

Noviembre 10. El valor del buen juicio. Proverbios 2:10-22.

Noviembre 11. El deber del esposo. Efesios 5:25-33.

Noviembre 12. Vida armoniosa. 1ª Corintios 13:1-8.

Noviembr e 13. Salvaguardando futuras generaciones. Salmo 78:1-8.

Noviembre 14. Frutos del espíritu. Salmo 92:8-15.

Lección para Noviembre 21, 1943.

Tema: Probidad en todas las cosas. Exodo 20: 15; Levítico 19:11, 13; Lucas 19:10; 45, 46.

Lectura Devocional: Mateo 6:24-33.

Texto Aureo: "No hurtarás." Exodo 20:15.

INTRODUCCION

El octavo mandamiento requiere de toda persona honestidad en todo. En Levítico 19 Moisés lo presenta de manera más elaborado. Zaqueo lo cumplió después de dar la bienvenida a Jesús, tanto en su hogar como en su corazón. Sin embargo, este mandamiento era violado por los sacerdotes que rechazaban a Jesús y permitían a los mercaderes en el templo.

BOSQUEJO

I. El mandamiento. Exodo 20:15.

1. "No hurtarás." Este mandamiento es un reconocimiento al derecho de propiedad.

2. Condena el robo en todas sus formas.

3. El deber de ser honrados en todo es imperativo.

II. El mandamiento elaborado. Levítico 19; 11, 13.

1. El fraude y la falsedad están incluídos en este mandamiento.

2. El robo es robo, sea ejecutado directamente o indirectamente, y no importa que lo robado sea poco o mucho.

3. El engaño con el fin de obtener ventajas personales, es hurto.

4. La mentira es práctica que viola el octavo mandamiento.

5. Retener la paga de quien trabaja es hurto.

III. El mandamiento obedecido. Lucas 19:1-10.

1. Por la conversión Cristo hace al hombre honrado. Zaqueo cambia por completo su vida al darle entrada en su corazón al divino Jesús.

2. Una vida consagrada a Jesús es una vida honrada. Un corazón consagrado al egoísmo, al dinero, como el de Zaqueo, al consagrarse a Jesús cambia por completo. "He aquí, la mitad de mis bienes doy a los pobres, y si en algo he defraudado a alguien, lo devuelvo con el cuatro tanto"..... He ahí un hombre aplicándose la justicia cristiana por sí mismo.

IV. El mandamiento violado. Lucas 19:45-46.

1. El mandamiento como principio es de poco valor. No hay duda que los sacerdotes en el Templo enseñaban el octavo mandamiento, pero en el mismo templo permitían a los vendedores y jugadores profesionales. Podemos estar seguros que estos negocios en los alrededores del templo producían beneficios para los sacerdotes, y por eso, pensando en el fin, no les importaban los medios. ¿No sucede hoy día lo mismo en las llamadas fiestas patronales?

2. La ley, si no se practiva, carece en absoluto de valor.

Lecturas Diarias

Noviembre 15. Honradez en todo. Levítico 19:11, 13.

Noviembre 16. Un hombre honrado. Lucas 19:1-10.

Noviembre 17. Premio a la honradez. Proverbios 2:6-9.

Noviembre 18. Tratos justos. Levítico 19:33-37.

Noviembre 19. La santidad paga. Proverbios 11:1-8.

Noviembre 20. Integridad de Samuel. 1º Samuel 12:1-5.

Noviembre 21. Siendo honrados con Dios. Malaquías 3:7-12.

(Viene de la página 15.)

su corazón con poder y gloria para salvarle, entonces sí que podría testificar en verdad, no que él es (falsamente) Jesús, sino que es uno de sus más humildes testigos.

RINCON DEL DIRECTOR

EL VATICANO SE REFUERZA

Según información de Prensa Unida publicada en estos días, "el capitán Enrico de Phyffer, barón de Altisoffen, comandante de la guardia papal suiza, tiene el propósito de robustecer su pequeña guarnición." Esta guardia existe para "defender la sagrada persona del Santo Padre y la residencia apostólica." Según esta misma información, "Sábese que disponen (los guardias papales)—en el interior del Vaticano—de ametralladoras, cañones antitanques y armas modernas."

Todo esto nos convida a meditar. Tenemos aquí una guarnición que hay que aumentar, una persona sagrada que hay que defender, y ametralladoras, cañones antitanques y armas modernas. Todo de acuerdo con el ambiente reinante, el de la guerra. El Vaticano también está en pie de guerra, porque se ha metido en la guerra. La Iglesia se convirtió en un estado, con poder temporal, y nada más lógico que, como tal estado, necesite de soldados y armas de todas clases. Se unió al gobierno de Italia en su lucha contra las democracias, y, como tal asociado, gozó de los triunfos que al principio beneficiaron a las armas totalitarias. Luego la marea cambió; las armas italianas fueron barridas de los campos de batalla, y el pequeño estado del Vaticano quedó metido entre la espada y la pared, desacreditado ante griegos y troyanos. ¡Prisionero ahora de sus viejos camaradas! ¿Para qué querrá sus hombres, sus ametralladoras, sus cañones antitanques y sus armas modernas? ¿Contra quién volverá sus armas, —contra ingleses, americanos y rusos, o contra los alemanes y los italianos partidarios del decrépito Mussolini? ¡Situación harto difícil! Los alemanes ofrecen proteger al papa, y lo más natural, puesto que se trata de viejos amigos; pero el papa, hablando por boca del arzobispo Spellman, pide a los Aliados que lo protejan. ¡En qué lío se ha metido el Santo Padre! ¿Pero para qué el Vaticano es estado independiente? ¿Por qué su Santidad no hace un gesto que esté de acuerdo con la posición que él mismo deseaba? ¿Por qué no se defiende a sí mismo, ya que cuenta con armas de todas clases?

Suponemos que las armas son para usarlas, en llegado el caso. Las ametralladoras son para emplearlas especialmente contra soldados adversarios, los cañones antitanques para paralizar a esos monstruos de hierro, especie de orugas, que corren por el suelo, y en esa otras armas modernas debe haber algo que sea para echar abajo aeroplanos. Todo pensado dentro del espíritu bélico que hoy mueve a los hombres. ¡Qué cuadro más positivo nos daría el Vaticano de lo que realmente es si un día de éstos usara todas esas armas modernas contra algún enemigo! Y no se trata de una burla, lejos de eso; es lo que podría esperarse lógicamente de una institución que se ha empeñado en meterse en la política del mundo, en esa política de zalamería y engaño, de hipocresía y doblez.

¡Cuán lejos todo esto de aquel Cristo que, en el momento de peligro, no pidió protección de nadie, ni aún del Padre, de quien podía obtener más de doce legiones de ángeles para que lo defendieran; de aquel Cristo que no allegó espadas y lanzas para afrontar la hora suprema; de aquel bondadoso Señor que reprendió severamente a Pedro por haberse atrevido a hacer uso de la fuerza en la hora de la traición! Pero Cristo no pertenecía ni a griegos ni a romanos, ni a aliados ni a totalitarios, sino al mundo, a la humanidad doliente. No vivía en palacios, sino que andaba por los caminos polvorientos de este mundo. ¡¡Y hay quien se atreva, en la opulencia, soberbia y orgullo de este mundo perdido, llamarse su representante, su vicario!! Nescio vos, como diría Jesús.

EL COLMO DE LA INSENSATEZ

Un centro espiritista de esta ciudad de Ponce ha tenido la osadía de publicar una hoja plagada de disparates, los cuales se le atribuyen nada menos que a Jesús. Una muestra:

"Las profesías están cumplidas, aquí estoy en Espíritu y en verdad, llamando a todos ustedes a venid a mí para que seáis limpios de pecado. ¿No ves lo que pasa en la tierra? ¿Vas a esperar la otra parte sin venir a mí? Aquí estoy otra vez, dije que vendría como ladrón en noche tempestuosa, aquí estoy y no lo creen, me esperaban en una nube blanca y llena de oro y perlas."

¡Pobre Jesús que no sabe lo que dice o que no recuerda lo que antes dijo! Ha vuelto al mundo de incógnito, cuando dice la Escritura que su segunda venida ha de ser con gloria y poder, para juzgar a los hombres y a las naciones. Una muestra más y basta:

"Vengo por mandato de mi Padre, para que sepáis que él existe, y que la ley de El se ha abrogado, que toda la ley se ha usurpado..... Pueden mandar millones de sermones a santos y millones de fiestas religiosas, que no serán oídas. Yo soy el que veo, por su ojo y oigo por sus oidos. Si ustedes son Dioses y tienen el poder de mi padre, sálvense sin venir a mí, de lo que viene, no parará de temblar la tierra, no parará la guerra, ni los ciclones, ni la epidemia hasta que llegue la hora cero, que faltan pocos días y pocas horas; si la otra vez derramé la sangre por la humanidad, ahora le toca a la humanidad, derramarla por mí hasta que se dé cuenta de que estoy dentro de ustedes. Ahora en espíritu, después materializado. La ley de mi padre está abrogada, si se dan cuenta se salvarán. Hacen cinco años que Hitler empezó la guerra, hacen cinco años que estoy en la tierra, todas las noches de 8:00 P. M. a 10:30 P. M. No vengo a comercial, nadie tiene que pagar por hablar conmigo: esto no es comercio: ni Espiritismo, ni Catolicismo, ni Evangélico, Luterano, ni ninguna religión; esto es la verdad, decidme por que coincidencia se encuentra el Cordero con la Cruz en el Escudo de Puerto Rico. Venid a mí, no tienen que pagar. Jesús de Nazaret, Espíritu de Verdad."

Se nos asegura que el director de este centro en persona se hace pasar por Jesús, y que lo expuesto en esta hoja lo predica a las pocas personas que visitan su templo. ¡Cuánta insensatez, o cuánta locura! Porque, ¿puede estar cuerdo quien se atreve a semejante farsa? ¡Pobre ciego, guía de ciegos! Si este señor leyera el Evangelio con mente clara y corazón hambriento, si conociera su pecado y se arrepintiera de sus engaños y errores, entonces sí que Cristo vendría a

(Sigue en la página 14, Col. 3.)

DE TODO UN POCO

EL ULTIMO HIMNO

En el piso alto de la casa estaba la espaciosa sala donde se había celebrado la fiesta de la Pascua. Cerca de la puerta, sobre una pequeña mesa de mimbre, descansaban la jofaina y el ánfora con que el Maestro lavara los pies a sus discípulos. En el centro se encontraba la mesa donde se había colocado el cordero asado, las yerbas amargas, la copa que contenía el vino de uva y las bandejas dispuestas para el pan sin levadura.

La cena había terminado y Jesús se encontraba rodeado de sus discípulos. Era ya cerca de la media noche y Judas, el traidor, hacía tiempo que había salido para reunirse a los que se preparaban para aprehender al Señor. La hora de separarse llegaba, y todos estaban entristecidos. Ya tenían que dirigirse al huerto de Getsemaní, pero antes de despedirse quisieron confortar su espíritu, y cantaron del Salterio el himno 113:

Aleluya, alabad siervos al Señor,
Alabado el nombre del Señor,
Sea el nombre del Señor bendito,
Desde ahora y para siempre.
Desde el nacimiento del sol
Hasta donde se pone,
Sea el nombre del Señor bendito.

Farito.

* * *

ANECDOTA

Agustín García, ex-colportor en España, murió recientemente en prisión, víctima del régimen jesuita-fascista.

Una vez, cuando vendía Biblias en Ciudad Real, el obispo se le acercó en su carro y le preguntó:

—¿Qué vendes ahí?

—La Santa Biblia. ¿Quisiera usted comprar un ejemplar?

—La Santa Biblia—respondió el obispo,—es un libro malo. No debes venderlo.

—Lo siento,— dijo García.— No venderé más si usted me demuestra por qué es malo.

Esto molestó al obispo, quien sabía que prácticamente, era la misma que la versión católica-romana.—No tiene las notas. No se puede vender.

Don Agustín respondió:

—Cuando su señoría predica en la catedral, ¿predica del texto o de las notas?

—Pues..... del texto, por supuesto, —dijo el obispo.

—Bueno, eso es lo que vendo,— contestó el colportor, y el obispo, incapaz de pensar en una respuesta adecuada, siguió su camino.

En otra ocasión don Agustín se encontró con un famoso general español, y le ofreció la Biblia. El general respondió severamente:

—¿Sabes quién soy yo? Yo soy el general Aguilera.

—¡Magnífico— dijo el colportor— ¿Y sabe usted quién soy yo?

El general le miró con asombro, y dijo:

—No. ¿Quién eres?

—Yo soy el hijo de un Rey, —fué su respuesta.

—¿Qué quieres decir?—preguntó el general.

Esto dió al señor García su oportunidad y le habló de Cristo. El general compró una Biblia.

Sunday School Times.

* * *

EL ARROYO

Sobre las piedras muy ledo
cantando baja el arroyo,
le acompañan dulcemente
los trinos de un petirrojo.

Bordeando la clara linfa
se mecen alegremente
las florecillas silvestres
al ritmo de la corriente.

Sigue su curso el arroyo
por la empinada vertiente;
al llegar a la llanura
plácidamente se extiende.

Termina así su arrogancia;
aquel ímpetu se pierde;
mas trabajando en silencio
baña el prado suavemente.

Inocencia Q. de Aguayo.

* * *

SOBRE PREJUICIOS DE RAZA

El uso de las divisiones raciales como arma de guerra por los agentes del Eje, ha puesto a la iglesia en la obligación de pelear contra la injusticia racial. Recientemente el Dr. Emerson Fosdick dijo: "Los pecados de la raza blanca en contra de las razas de color han traído un terrible castigo en el día de hoy, y las palabras de Jesús han demostrado ser, como ha sucedido a menudo, la expresión de una ley inexorable: Con el juicio con que juzguemos, seremos juzgados. ¿Cuándo, aprenderemos que, si queremos democracia, es nuestro deber vivirla; que el prejuicio racial es mutuamente destructivo, y que en este mundo moderno cada barrera de prejuicios que construyamos deja fuera mayor cantidad de bien que el que logramos encerrar dentro?"

Religious Telescope.

* * *

TITULO CLARO

De un periódico norteamericano tomamos lo siguiente:

"Un abogado de Louisiana, que fué contratado por una firma de Nueva York para trazar el origen de una escritura, rebuscando aquí y allá retrocedió hasta el año de 1803, año en que Louisiana fué comprada a Francia. Según cuenta la historia A. R. Hoor, la firma escribió al abogado diciéndole que era necesario que remontara la posesión de la propiedad a una fecha aún más remota, lo cual él hizo a su debido tiempo, informándolo en la siguiente carta: 'Muy señores míos: He llevado el origen de la escritura hasta el año de 1803. Aquí está el caso completo. Como ustedes probablemente saben, Louisiana fué comprada a Francia en 1803; Francia había adquirido la Louisiana de España como consecuencia de una guerra victoriosa contra los españoles. Estos consiguieron la Louisiana como resultado de las exploraciones de un italiano llamado Colón. Colón fué ayudado financieramente por Isabel y Fernando. Isabel y Fernando obtuvieron del papa permiso para que Colón llevara a cabo su expedición. El papa es el vicario de Cristo. Cristo es el Hijo de Dios. ¡Dios hizo a Louisiana!"

* * *

¡SIN SESOS!

El criado trae a la mesa la bandeja conteniendo la cabeza de un cerdo asada, pero sin sesos.

—¿Qué significa eso?—pregunta la señora.—¿Dónde quedaron los sesos de este cerdo?

—No los tenía.

—¿No los tenía? Yo jamás he oido tal cosa.

—Pues así era, señora. Este cerdo era sin duda un pobre idiota.

* * *

Con el dinero se consigue todo, especialmente la pérdida del alma.

NOVIEMBRE 25, 1943.

Puerto Rico Evangelico

"Pro Christo"

DOMINGO DE LA BIBLIA

5 de Diciembre

IV Centenario de la primera versión al español del Nuevo Testamento por Francisco de Enzinas, 1543-1943.

MAYAGUEZ SAN JUAN PUERTO RICO HUMACAO PONCE

DE TODAS PARTES

PORQUE CAYO FRANCIA

Las declaraciones de Giraud en relación con la caída de Francia, constituyen una amonestación que debe tenerse en cuenta en el período de la postguerra. Francia, declaró Giraud, se estaba despoblando así misma a causa de la disminución de los nacimientos. Después de la última guerra, el pueblo se dió al descuido y pensó solamente en la vida suave (que es una especie de vagancia) y en la diversión. La producción decreció, sufrió la moral, la observancia del Domingo fué olvidada, las horas de trabajo se redujeron a cuarenta por semana, se corrompió la política. Cuando los alemanes preferían cañones por mantequilla, la baja producción estaba arruinando a Francia. Se descuidaron las tierras, la disciplina perdió su rigidez—y Francia cayó.

The World To-Day.

LA RELIGION EN LA RUSIA SOVIETICA

"Ilico", comentando en la prensa inglesa el libro "Religión en la Rusia Soviética," por el Dr. N. S. Timasheff, dice:

"La nueva política religiosa de Rusia, que está íntimamente asociada con el renacimiento del nacionalismo y del patriotismo, marca una mitigación—aun por el momento—de la persecución, pero todavía hasta hoy la propaganda religiosa continúa siendo ilegal. No existe la libertad de Prensa, y desde 1927 no se ha hecho ninguna reimpresión de la Biblia. No se permite a nadie predicar el Evangelio en público. La educación religiosa se puede impartir solamente por padres a hijos, y eso no muy abiertamente. Nada que se parezca a las escuelas dominicales o clases bíblicas está permitido en el Estado ateísta. Finalmente, no se dan compensaciones por medidas destructivas como se hacía anteriormente.

"Los líderes soviéticos siempre han dicho que la religión es libre. Los sacerdotes y laicos que han sido "liquidados" han sufrido, no como cristianos, sino como políticos no conformistas. ¿Cuánto tiene esto de verdad? El libro del Dr. Timasheff no nos permite juzgarlo. La vieja Iglesia Ortodoxa estaba ligada íntimamente al pasado régimen de los Zares, y no es imposible que la persecución de la religión hiciera que mucha gente religiosa expresara deseos políticos que los líderes del Soviet consideraran como equivalentes a la traición. A menudo se dice que las purgas de Stalin antes de comenzar la guerra, aunque lamentablemente drásticas, evitaron en Rusia la presencia de una quinta columna al comenzar las hostilidades. No sabemos al presente, y probablemente nunca lo sabremos, qué proporción, si hay alguna, de la matanza de cristianos fué dictada por una supuesta necesidad política."

Evangelical Christendom.

JUEZ RUTHERFORD

El cuerpo del Juez Rutherford, jefe de los "Testigos de Jehová", fué enviado finalmente hacia el este para ser enterrado en Staten Island. El viejo líder de 72 años murió en enero en la "Casa de los Príncipes", mansión espléndida en el aristocrático distrito de Kensington Heights, San Diego, California. El hogar fué construido y mantenido por él para los grandes profetas bíblicos desde Abraham hasta Juan, quienes, de acuerdo con su sistema, volverán en cuerpo y gobernarán a la tierra. Los residentes de este distrito protestaron de que se dejase aquí el cuerpo del Juez Rutherford, por ser esto contrario a las regulaciones de la zona. Nueve veces sus seguidores apelaron al gobierno municipal o a las cortes, y otras tantas fué negado permiso para ser enterrado en este lugar, mas al fin les fué concedido permiso para que enviaran el cadáver rumbo al este. Sus seguidores se resintieron amargamente de la "terrible blasfemia e injusticia" para con su gran profeta.

Religious Telescope.

EL SUEÑO DE LA PAZ NO ES NADA NUEVO

Los que sueñan con una paz futura no sueñan con nada nuevo. Hace cuatro mil años los hombres hacían lo mismo. El Dr. S. N. Kramer, del Museo de la Universidad de Pennsylvania, acaba de publicar (Agosto 7) una traducción de una tableta de barro sumeriana en la cual está impresa un sueño de paz que antedata por cerca de mil años al ideal hebreo de espadas convertidas en arados y lanzas en cuchillos de labranza. Con poética elevación el antiguo cantor de canciones describe su tierra como libre de cosas dañinas. "No hay allí miedo, ni terror, el hombre no tiene rival." Imperaba la harmonía; había abundancia, seguridad y unidad, por cuyas cosas los dioses eran alabados "en una lengua." ¡El cantor alababa una edad que había pasado hacía dos mil años! El día de su canto era muy semejante al nuestro—guerra y pobreza, pestilencia y desafecto entre hombre y hombre; lenguas y creencias hostiles, oposición al impelialismo más moviéndose a otro imperialismo. Pero los hombres todavía sueñan con vencer un pasado y presente intolerables, y continúan soñando y planeando para la paz. Todo eso está bien.

The Lutheran.

DE PENSADORES

¿De qué nos servirá la libertad económica que nos libre del carecer si nuestros espíritus se quedan rezagados en nivel intelectual inferior? ¿Y de qué la libertad cuarta que nos libra del temor si nos vamos a encontrar con menos cultura que defender? ¿Y de qué la libertad de pensamiento sin pensamientos dignos de expresar? ¿Y de qué la libertad de conciencia si al culto de Dios le hayamos de aportar una fe menos iluminada?

Carlos Seymour.

PUERTO RICO EVANGELICO

Afiliado a la Asociación de Iglesias Evangélicas de Puerto Rico

Organo Oficial en Puerto Rico de las Iglesias Bautistas, Discípulos de Cristo, Evangélica Unida de Puerto Rico, Metodista y Presbiteriana

Director: M. E. Martínez.

Administrador: Moisés Castillo.

Editor: "Puerto Rico Evangélico, Inc."

Precio de suscripción. Pago Adelantado:

Dentro de la Unión Postal, $1.00 al año
En los demás países..... $1.50 al año

Entered as second-class matter July 10, 1912, at the office at Ponce, P. R., under the act of March 8, 1879. Acceptance for mailing at the special rate of postage provided for in section 1108. Act of October 8, 1917.

Toda la correspondencia que tenga relación con la administración debe ser dirigida al Administrador, y la que se refiera a la Dirección, se enviará al Director, apartado 1707, Ponce, Puerto Rico.

Puerto Rico Evangélico

QUINCENARIO DE RELIGION, EDUCACION Y SOCIOLOGIA

"He sido puesto para la defensa del Evangelio." Filipenses 1:17.

Año XXXIII. Ponce, P. R., Noviembre 25 de 1943. Número 10.

Conmemorando una Gran Fecha——

IV Centenario del Nuevo Testamento

EDITORIAL

LA PORTADA de este número de "Puerto Rico Evangélico" representa un simbolismo muy digno de estudio. Hay un fondo oscuro, producido por nubes negras de humo, que a su vez salen de un incendio que devora la tierra. En medio del fondo está suspendido nuestro mundo, iluminado por un haz admirable de luz, que sale de las páginas de un libro que sostiene en sus manos un apuesto doncel. Detrás del joven hay una prensa de imprimir, y apilados en el suelo libros y algunos artefactos de imprenta.

Esto, a vista de pájaro. Miremos más detalladamente, y encontraremos admirables enseñanzas que son otras tantas realidades históricas. El fuego y el humo no son casuales; es fuego pegado por la insidia humana para quemar la prosperidad del vecino, para obligarlo a salir de lo suyo y luego establecerse en su predio. Humo que sale de tal incendio no puede ser blanco como las nubes; tiene que ser negro como las manos, como el corazón de los que lo prendieron.

El humo negro envuelve al mundo, y todo estaría en densas tinieblas si no fuera por una luz admirable que se abre paso para hacer claridad. Vemos, pues, en detalle la faz de nuestra Tierra. ¿Pero cuál faz? No vemos a Europa ni a Oceanía; éstas están sumergidas en densas tinieblas—allí se pelea salvajemente, hasta allí no alcanza todavía el resplandor de la luz. Es América, principalmente, donde la Libertad y la Democracia mantienen la llama de los derechos del Hombre, de esos derechos inalienables que con tanto ardor proclamara el Divino Maestro. Es en América donde la Biblia, y especialmente el Nuevo Testamento, ha derramado su gloriosa influencia en la edificación de instituciones que son hoy la esperanza de todos los pueblos de la tierra.

Esa bendita luz no puede alumbrar sino a pueblos libres. No puede brillar donde la esclavitud del hombre para con el otro hombre intente echar raíces. No puede brillar donde el espíritu de rapiña e impiedad se desborde cual turbión que todo lo arropa. Cuando el mundo logre moverse sobre el eje de la buena voluntad y de la cristiana comprensión, no habrá tinieblas en ninguna parte y los negros nubarrones serán disipados por los vientos frescos de las alturas.

Esa luz espléndida ha llegado a nosotros porque hubo un joven valiente, oriundo de Castilla la Vieja, que emprendió la ardua tarea de poner en lengua castiza el Nuevo Testamento. Fué Francisco de Enzinas quien, desafiando las furias de Carlos V y de la Iglesia Católica, dió a la publicidad en 1543 su traducción del Nuevo Testamento. Es la luz que dimana de la Palabra de Dios, y que nos dió en lengua castellana el valiente Enzinas, (el Nuevo Testamento) la que ha iluminado al mundo con luz meridiana, y especialmente esta parte que se llama Nuevo Mundo, donde se ha estado experimentando desde hace siglos una nueva Libertad. (1)

Los libros que aparecen en el cuadro al pie de la imprenta, nos hablan de uno de esos acontecimientos de la historia en los

(1) Véase el artículo de la página 5 que trata de la obra de Enzinas.

cuales se ve palpablemente la mano de la Providencia. El descubrimiento de la imprenta con tipos movibles ocurre precisamente cuando hacía falta un vehículo que hiciera posible la rápida difusión de las nuevas corrientes del pensamiento. Las cruzadas dieron origen al Renacimiento, o sea el hambre espiritual de devorar los viejos escritos con el fin de encontrar en ellos tesoros escondidos. Entre esos libros olvidados estaba la Biblia, que la Iglesia había conservado muy bien apartada del conocimiento popular. La Reforma, que abría nuevas pautas al intelecto y espíritu europeos y que se escudaba en la Biblia como principal arma de combate, necesitaba de medios para expandirse, para llegar a las altas cumbres del pensamiento tanto como a la inteligencia vulgar del promedio. Fué en medio de este hervidero de ideas, en medio de esta revolución de creencias y teorías, que surgió la imprenta. Lo providencial no consiste en que se inventase, sino en que apareciese en el preciso momento en que hacía notable falta para conducir a todos los rincones los nuevos métodos de afrontar los problemas. Quien más y mejor se aprovechó de la nueva invención fué la Reforma Religiosa, la cual dió amplia circulación a la Palabra de Dios y a obras relacionadas con ésta. Este interés por la Biblia ha continuado por siglos, y hoy encontramos a la Biblia a la cabeza de la literatura universal. Apenas hay una lengua importante en el mundo en la cual no se haya traducido; apenas hay una persona medianamente ilustrada que no conozca algo de su contenido. Y para los millones que profesan la fe de Jesucristo, la Biblia ha dejado de ser literatura para convertirse en lo que el cuadro de la portada nos presenta gráficamente: luz que alumbra al mundo.

En este año en que se celebra el IV Centenario de la primera versión al español del Nuevo Testamento por Francisco de Enzinas, es nuestro deber pensar por un momento en lo que ha hecho la Biblia por el mundo y, de un modo especial, por América. Si hemos llegado al conocimiento íntimo de nuestra vida, si hemos alcanzado a vislumbrar una nueva fraternidad, si heos ganado a Jesucristo como nuestro Señor y Salvador personal, si hemos abierto los ojos para lograr una visión bastante completa y fiel del vasto panorama de la existencia, y, en fin, si vivimos hoy bajo el amparo de un Gobierno que encarna los bellos postulados de Democracia y Libertad, es porque hasta nosotros ha llegado un libro—la Biblia—, que a la vez que ha dado sentido político a un pueblo, ha dado también sentido social y religioso al individuo.

Es esta misma Biblia la que, en medio del horroroso incendio de esta época, trae esperanza a nuestros corazones. Ella no dejará de hablar al oído de los hombres hasta que éstos, desbaratados y maltrechos, lleguen a comprender que el mundo ha sido hecho para el amor y no para el odio. Y esta esperanza está simbolizada en las plantas verdes y frescas que aparecen en el extremo inferior del cuadro.

♡

TODO PARA MI

Si el hambre llama a mi hogar
Y me trata con rudeza,
Acudo al Pan que no falta,
Que es la Biblia, mi riqueza.

Si el dolor hiere mi cuerpo
Y mi sangre pura mana,
Acudo pronto a la Biblia,
Porque, en ella, Jesús sana.

Si la fe débil me deja
Sumido en noche de duda,
La Biblia es Faro brillante
Que viene en mi pronta ayuda.

Si el pecado en su arrogancia
Me tira al suelo vencido,
Me levanto con la Biblia,
Valiente, fortalecido.

Si los amigos me dejan
Para ser mis enemigos,
Con la Biblia, Jesucristo
Es mi fiel y leal Amigo.

Y al fin, si la muerte llega
Anunciando triste suerte,
Con la Biblia nada temo,
¡Pues Cristo venció la muerte!

Don Abé.

Francisco de Enzinas

El Tyndale de la Biblia en español. Conocido en Inglaterra por "Dryander", en Francia por "Du Chesne", y en Flandes por "Van Eick", apellidos que son traducciones del suyo propio, Enzinas, al griego, francés y alemán.

APUNTES BIOGRAFICOS

Su origen y estudios.

Entre los cristianos protestantes españoles del siglo XVI que más gloria dieron a la Reforma, descuella Francisco de Enzinas, oriundo de Burgos, ciudad de la Vieja Castilla. Nació en el año 1520. Sus padres, nobles y ricos, enviáronle a estudiar a los Países Bajos, donde en 1539 le encontramos matriculado en la famosa Universidad de Lovaina. No obstante el carácter eminentemente católico de este centro de enseñanza, habían penetrado en él las "Nuevas Doctrinas", que bien pronto impresionaron la preclara mente de este joven estudiante burgalés. Allí conoció y estudió los libros de Lutero y la Teoría de Melanchton. En 1537 volvió a Burgos afianzando aún más sus creencias por el trato continuo y directo con su pariente el Abad Pedro de Lerma, erasmista prominente.

Continuó sus estudios en la Universidad Lovaniense, hasta que ansioso de oir a Melanchton, con quien desde hacía tiempo sostenía una frecuente correspondencia, se trasladó a Witemberg y se matriculó en aquella prestigiosa Universidad el día 27 de Octubre de 1541, hospedándose en la misma casa de Melanchton, su gran amigo y tutor.

Sus nobles propósitos.

Vivas en su ánimo las persecuciones y crímenes de la Inquisición en su amada patria y ardiendo en su espíritu decidido y valiente la llama purificadora de la fe, confirmada por el estudio constante de las Sagradas Escrituras, no es de extrañar que concibiese, como idea fundamental y adecuada a su generoso corazón, el dar a su pueblo la Palabra de Dios en su propia lengua.

Enzinas tenía familiares ricos en Lovaina, y un tío, Diego Ortega, cristiano convertido a las "nuevas ideas", en Amberes. Halló entre ellos una muy buena acogida, tanto más cuando supieron sus nobles propósitos. Ya había terminado su versión del Nuevo Testamento, y sin arredrarse ante el peligro, sabiendo que en ello le iba la vida, cuando todavía humeaban las hogueras de cinco compañeros suyos, Juan Schats, Juan Vicart, Juan Beyaerls, Catalina Matsys y Antonia van Roesmals, y se renovaban con más furia las persecuciones al calor de los edictos de Carlos V de 1529 y 1531, prohibiendo los libros alemanes de Teología, los himnos en lengua vulgar y todas las producciones literarias, sospechosas de estar contaminadas con la nueva herejía, a pesar de la amenaza de registros en los hogares sospechosos de los estudiantes, Enzinas se atrevió a presentar su Nuevo Testamento a la censura de los teólogos de Lovaina, tras de haberlo consultado con muchos teólogos y helenistas españoles, hasta frailes, que aplaudieron su noble intento y admirable trabajo.

Era empeño especial de Enzinas obtener la aprobación de la Iglesia a su libro, y acudió, antes de darlo a la imprenta, a los Frailes Franciscanos de la ciudad de Amberes, quienes no se atrevieron en definitiva a impartirle su aprobación, bajo el pretexto de que no conocían bien el español. No obstante, reconocieron su obra maravillosa y le dejaron en libertad para que hiciese como gustase, ya que ninguna ley del Imperio se oponía a la impresión de las Sagradas Letras.

Su valiente decisión.

Cansado ya de instancias y solicitudes, sin resultado alguno, se decidió a imprimir su Nuevo Testamento sin la aprobación de la Iglesia, entregándolo al efecto, a Esteban Mierdmanno, impresor de libros en la ciudad de Amberes, quien terminó su trabajo en 25 de Octubre de 1543. (El libro tiene 352 hojas en 8ª.) Su admirable dedicatoria al Emperador Carlos V está fechada en 1° de Octubre de 1543. Su primer título fué:

EL NUEVO TESTAMENTO
O LA NUEVA ALIANZA DE NUESTRO REDEMPTOR Y SOLO SALVADOR JESUCRISTO

Pero advertido por amigos de que este título podía hacer al libro sospechoso, por las palabras "Alianza" y "Solo Salvador", y a instancias también de sus parientes que temían por su vida, no sin grandes esfuerzos y meditaciones profundas, cedió al fin y cambió aquél su primer título por el que al fin llevó:

EL NUEVO TESTAMENTO DE NUESTRO REDEMPTOR Y SALUADOR JESU CHRISTO

Retrato del héroe. Su carácter.

Bien pronto conoció el Santo Oficio que se estaba imprimiendo esta obra, y el mismo Carlos V, a la sazón en Cambray, dió órdenes para recoger el libro y no permitir su circulación.

Es en este momento cuando se nos revela toda la valentía y coraje de este joven batallador cristiano, así como la grandeza de su alma y el poder invencible de su fe. En vez de retroceder ante el peligro inminente o de apelar a sus amistades para obtener misericordia, decide en gesto heroico y

sublime **parar el golpe**, yendo él mismo a ofrecer en persona al Emperador su obra, en la que había puesto todo su celo y amor. El sabía la ignorancia de sus compatriotas en asuntos de religión, sabía de las ansias de miles de españoles por conocer la Palabra de Dios, conocía el deseo unánime de reformar la Iglesia que existía en todas las esferas de la vida nacional, aherrojada por la tiranía de un clero corrompido e ignorante, y creía profundamente que lo mejor que podía hacer era dar a conocer a su pueblo la Palabra de Dios en su propia lengua.

Animado por estos nobles propósitos, confía en que la verdad triunfará y marcha decidido a ofrecer en persona su libro. al mismo Emperador. Con efecto, Enzinas llega a Bruselas el 23 de Noviembre de 1543, el mismo día en que también llegaba Carlos V. Fué presentado a la Corte por su buen amigo, el Obispo de Jaén, Don Francisco de Mendoza, quien le introdujo a la Corte Imperial. Es interesante esta entrevista del joven estudiante con el monarca más poderoso de la tierra. El mismo Enzinas en sus **memorias** la describe así:

Ante Carlos V.

"Era un Domingo . . . se preparaba Misa solemne que había de celebrarse ante el Emperador . . . acabada la misa, el Obispo me hizo entrar con él en la sala donde estaba puesta la mesa para el Emperador que entró al poco rato, seguido de príncipes y magnates. Se sentó a la mesa solo, y todos permanecieron en pie, mientras criados servían los más ricos manjares . . . y todos teníamos la vista fija en él. Yo consideraba despacio aquella gravedad suya, los rasgos de su cara y la majestad heroica y natural que mostraba en su rostro y ademanes. Confieso que al verme entre gente tan lucida, tuve algún temor, considerando lo que yo iba a decir; pero luego recobré fuerzas y ánimo, por ser tan grande la justicia y alteza de mi causa, que aunque todos los príncipes del mundo hubiesen estado allí congregados, les hubiese tenido yo por ministros de mi legación y súbditos de la Palabra Celestial, que yo venía a anunciar "Et loquebar de testioniis hiis in cospectu Regum, et non confundebar."

Acabó el Emperador de comer y fueron acercándosele los que querían hablarle . . . el segundo que se presentó fué mi Obispo, llevándome de la mano, y en breve y oportuno discurso, recomendó mucho mi trabajo, y suplicó al Emperador que admitiese la dedicatoria. Entonces el Emperador me pregundó:

—¿Qué libro quieres dedicarme?

—Señor, una parte de las Sagradas Escrituras que llamamos el N. Testamento, fielmente trasladada por mí al castellano; en ellas se contienen, principalmente, la historia evangélica y las cartas de los Apóstoles. He querido que Vuestra Majestad, como defensor de la religión, juzgue y examine despacio mi trabajo, y suplico humildemente que la obra, aprobada por V. M., sea recomendada al pueblo cristiano por vuestra imperial autoridad.

—¿Eres tú el autor de esta obra?, replicó Carlos V.

—El Espíritu Santo, dijo Enzinas, es el autor; inspirados por El, algunos santos varones escribieron para común inteligencia estos oráculos de salud y redención en lengua griega. Yo soy únicamente su siervo fiel y órgano débil que he traducido esta obra en lengua castellana.

—¿En castellano?, preguntó el Emperador.

—En nuestra lengua castellana—, insistió Enzinas, —y torno a suplicaros que seáis su patrono y defensor, conforme a vuestra clemencia.

—Sea como quieras, con tal que nada sospechoso haya en el libro.

—Nada que proceda de la Palabra de Dios, debe ser sospechoso a los cristianos—, afirmó Enzinas.

—Cumplirase tu voluntad, si la obra es tal como aseguráis tú y el Obispo.

Ante el Confesor del César.

Al siguiente día pasó la traducción al examen del Confesor de Carlos V, que lo era el insigne Dominico Fray Pedro de Soto, luz de su orden, reformador de las Universidades de Lilingen y Oxford, aclamado padre de los teólogos en el Concilio de Trento y uno de los personajes que más contribuyeron en tiempo de la Reina María a la restauración del Catolicismo en Inglaterra. Enzinas celebró varias entrevistas con Soto, y tras largas esperas y ante-salas, éste le habló del siguiente modo:

"Francisco, estamos aquí solos, en presencia de Dios y de sus ángeles y santos, cuyas imágenes ves en estos altares, para tratar de tu versión del Nuevo Testamento, que tienes por santa y yo dañosa. Pero no es tu delito más grave esa traducción. Has faltado a las leyes del Emperador, a la religión, al amor que debes a tu patria y a la ciudad nobilísima que te ha dado cuna, y donde jamás cayó semilla de herejía. Has estado en Alemania, viviendo en casa de Felipe Melanchton, y donde quiera que vas pregonas sus alabanzas. Dicen que has impreso un libro en español de perniciosa doctrina. ("De Libertate Christiana", de Lutero). Más te valiera no haberte dedicado nunca al estudio, que aplicar tu ingenio y salir a la defensa de los herejes y a combatir la verdad. Es cosa que no acaba de maravillarme el que siendo tan joven, casi en el umbral de los estudios, hayas dado tan miserable caída . . . frutos muy perniciosos a la religión y a la Iglesia, producirá esa planta, si con tiempo no se corta. Mas quisiera darte buen consejo, que anunciarte desdichas; pero mi obligación es preferir el bien de la Iglesia,

al de un hombre sólo. Te amo tanto como pueda amarte cualquiera. Seré tu mejor amigo. Pero temo que esta impresión del Nuevo Testamento, te dé no poco que sentir."

Enzinas contestó estos cargos con moderación y habilidad, y al fin dijo: "Decidme si habéis leído la traducción y qué os parece, y dejémonos de cuestiones inútiles." "He leído," contestó Fray Soto, "los principales lugares, y me parece trabajo muy digno de alabanza; sólo siento que no te hayas aplicado a otra materia menos escabrosa."

En la Cárcel. Causas de su Proceso. Su Muerte.

No obstante, aquellos deseos de **buena amistad y consejo,** cuando salía Enzinas de esta entrevista, a las mismas puertas del Convento, fué apresado y conducido a la cárcel de Bruselas, llamada vulgarmente **la Urente,** infeliz hecho que se realiza el día 13 de Diciembre de 1543.

En la cárcel tuvo la suerte de encontrar un buen amigo y hermano, Gil Tielmans, fervoroso cristiano, preso también por causa de su fe, quien le confortó y ayudó hasta su evasión, calificada por algunos de milagrosa, ocurrida el 1° de Febrero de 1545. Los cargos que pesaban contra Enzinas es curioso tenerlos a la vista. Son los siguientes: 1° Sospechas de Luteranismo. 2° Trato personal con los herejes. 3° Haber alabado a Melanchton y defendido proposiciones heréticas. 4° Haber impreso en lengua castellana el Nuevo Testamento contra las ordenanzas del Emperador. 5° Ser autor o traductor del libro pernicioso "De Libertate Christiana et Libero Arbitrio", de Lutero. 6° Haber comprado y tener en su poder el Epítome de las obras de San Agustín de Juan Piscator, donde hay muchas cosas heréticas.

Enzinas, al evadirse de la cárcel, una tarde en que paseando por los claustros, encontró las tres puertas de su prisión providencialmente abiertas, se trasladó a Malinas y después a Amberes. Como caso curioso, él mismo refiere, que en el carro donde él subió, fué su compañero de viaje, sin conocerle, Luis de Zoete, Secretario del Emperador y uno de los que instruían el proceso contra él . . .

Contrajo matrimonio con Margarita Elter, doncella de Estrasburgo, y ya casado, se trasladó a Inglaterra, donde fué presentado al Rey Eduardo VI y donde desempeñó, con singular acierto, una Cátedra de Griego en la Universidad de Cambridge. En el verano de 1552 se trasladó a Ginebra para conocer personalmente a Calvino, y más tarde en otoño, visitaba Amsburgo, pero vuelto a su ciudad predilecta, hallola devastada por la peste y murió de ella, en 30 de Diciembre de 1552, a los 32 años de edad, siguiéndole poco después al sepulcro su esposa, y dejando dos hijas huérfanas que un magistrado de la ciudad protegió, cosa que quiso realizar también el propio Melanchton.

La fecundidad literaria de Francisco de Enzinas es admirable. Fué un excelente traductor del griego, y como biógrafo es insuperable. Su lenguaje es preciso, gallardo y elegante. Su actividad es prodigiosa y bien merece figurar entre los luminares de la Reforma religiosa del siglo XVI.

J. González Molina.

LA SOCIEDAD BIBLICA AMERICANA

La Sociedad fué fundada el día 11 de Mayo de 1816, y en Agosto del mismo año su alto Cuerpo de Directores ya tomaba en consideración la necesidad de imprimir el Nuevo Testamento en español, cuya obra se lleva a cabo tres años después. El primer cargamento de Escrituras fué enviado a la Argentina en 1820. En 1820 llegan también Escrituras a Puerto Rico. En 1822 y 1823 a Chile y Perú; en 1824 a México, y en 1825 a Cuba, siendo en este país el primer distribuidor de las Santas Escrituras un sacerdote católico-romano conectado con el Arzobispo de la Habana y después el secretario de la Archidiósesis, D. Justo Valez, quien escribió a la Sociedad, que quiso nombrarle Director Vitalicio (Life Director), agradeciendo el honor, que no podía aceptar, pero manifestando que se vería muy complacido si la Sociedad le enviaba nuevas remesas de Escrituras para su circulación por venta; en 1827 él envió al Tesorero de la Sociedad $3300.00, producto de ventas de Escrituras. En 1822 dos personajes de Colombia visitan Nueva York y se interesaron por la obra que estaba realizando la Sociedad. Estas dos personalidades fueron: Don Joaquín Mosquera, quien fué Presidente de la República, y el General Don F. B. Santander. Ambos fueron más tarde nombrados Vice-Presidentes de la Sociedad, excelente manifestación del carácter cosmopolita que por la providencia de Dios informa y dirige todos los actos de la Sociedad Bíblica Americana desde su fundación.

El total de libros enviados a Latino-América hasta 1826, es de 3,967 volúmenes. A más de estas remisiones oficiales, otras por medio de capitanes de vapores y viajeros difícil de determinar, llegaron a estos países de habla española y portuguesa, que recibían con ansia y gozo la Palabra de Dios en su propia lengua.

Un detalle interesante y que revela el alto espíritu de comprensión y amor de la Sociedad, fué el hecho siguiente: El Secretario de la Sociedad Bíblica Británica y Extranjera indicó a la Sociedad Bíblica Americana que para evitar la sospecha ya naciente en la Iglesia Católico Romana, sólo debían circularse en América Latina versiones católico-romanas, tal como la del P. Scio. Esta sugerencia fué suficiente para que la Sociedad en 1822 ordenase la impresión de toda la Biblia del

(Sigue en la página 8, Col. 3.)

CRONICA DE NUEVA YORK

Por Carlos E. Curet.

Visita al Planetarium. La Primera Iglesia Metodista Española de Brooklyn (la más antigua y grande de las Iglesias Metodistas hispanas de Nueva York,) que pastorea el distinguido pastor mejicano Rdo. Alberto B. Báez, ha tenido un verano muy activo. Dos de sus principales actividades en esta temporada (como en años anteriores) han sido la Escuela de Vacaciones y el Campamento Veraniego para niños. La iglesia está emplazada en la calle Warren, en el centro de un círculo cosmopolita: sirios, turcos, egipcios, italianos, españoles, puertorriqueños, pero, sobre todo, italianos y, por ende, católicos. La nuestra es la única iglesia hispana en las inmediaciones. Vive rodeada de fuerzas romanas y seculares que se agitan a la sombra de la torre de la católica "St. John's University," donde preside Monseñor Molloy, obispo católico de Brooklyn. Conventos, escuelas, parroquias, hermanitas de la caridad, frailes, etc., sientan aquí sus reales. El Brooklyn de estas inmediaciones de Borrough Hall, el **down town** Brooklyn, a la vera del río, es provincia romana. Y aquí están los evangélicos hispanos: puertorriqueños, cubanos, mejicanos. Pero con ser iglesia hispana, su obra se ha extendido, en inglés, hasta los niños italianos, para furor de las piadosas, pero democráticas hermanitas de la caridad (¡qué diferentes a las de Puerto Rico!) En nuestra reciente Escuela Bíblica de Vacaciones tuvimos más niños italianos que hispanos. La Escuela de Vacaciones de nuestra Iglesia es una actividad muy importante, pues por medio de ella alcanzamos, a través de su programa artístico, manual y recreativo, a niños que, de otro modo, no podríamos. Y la de este verano fué un completo éxito. La sesión se prolongó por un mes, pródigo en emociones creadoras, al fin del cual tuvimos un bello programa de clausura. Y el momento final fué una excursión al Museo de Historia Natural, junto al Parque Central de Nueva York, a donde llevamos a los alumnos para una visita suplementaria al programa de la escuela. De Historia Natural fuimos al Planetarium, donde los niños vieron, gráficamente, lo que había sido el texto clave del curso: "The heavens declare the glory of God; and the firmament showeth his handiwork."

Villa Hermosa. Un programa parecido al de la Escuela de Vacaciones, pero mucho más completo e intenso, seguido en el campo, lejos de la ciudad, es el que se ofrece en el campamento veraniego de Villa Hermosa, junto al pueblo de Walker Valley, al norte de Nueva York, Hudson arriba. Dicho campo es propiedad de nuestra Iglesia, la que lo usa para los fines ya indicados. Nada podría haber más placentero que un viaje a dicho sitio. Al tomarse el ferry, siguiendo el cauce del río hacia el Norte, el panorama que ofrecen las costas de New Jersey a la izquierda, y los rascacielos del **down town** Manhattan, a la derecha, es algo verdaderamente agradable. Luego, a medida que se avanza **up river**, desaparecen los rascacielos y surge el bellísimo panorama de Riverside Drive, con la alta e imponente torre de Riverside Church y la cúpula del Mausoleo de Grant, estableciendo guardia sobre el río. Cuando se está allá arriba y se ve, desde el pretil de Riverside, el panorama del río, se piensa que es el más bello de Nueva York. Pero, desde acá abajo, de la cubierta de la embarcación, mirando hacia allá, todo parece tan bonito, en este soleado día de verano, que es difícil elegir. En fin, desaparece la ciudad con sus mil ruidos, y viene el escenario verde y rebosante del campo (liberado del crudo invierno pasado), el campo neoyorkino con toda su exhuberancia, interrumpido luego por las blancas casitas de Nyack, a los pies de una colina, sobre cuya cima se levanta su famosa Seminario (más bien su Instituto Bíblico, estilo San José, Costa Rica). Pasado Nyack, vuelve a aparecer el campo, luego pequeños poblados, muelles, etc., y al fin, Walker Valley. Varios minutos de autobús, y ya estamos en las virgíneas colinas de Villa Hermosa, por donde los niños se sueltan a correr, locos de alborozo, alegres de haber escapado al confinamiento de los apartamientos neoryorquinos. El deseo sería quedarse uno aquí, rodeado de tanta belleza. Pero me espera la Iglesia en la ciudad, donde sustituyo al Rdo. Báez, que se queda en el campo desde hace meses, atendiendo los grupos veraneantes que llegan por turno. Y al partir cuesta abajo (y no a lo Gardel) vuelvo la vista para contemplar el magnífico y soberbio paisaje de la campiña neoyorquina, fragante y deliciosa como el trópico, en esta preciosa mañana de verano, envidioso de los afortunados niños que en él quedan, gracias al cuidado maternal de nuestra Iglesia.

Nueva York, agosto de 1943.

(Viene de la página 7.)

Padre Scio de San Miguel en español, la que fué usada hasta el año 1841 en el que se sustituyó por la Versión Valera, actualmente en circulación.

Ejemplo de tolerancia digno de toda alabanza y bien expresivo del carácter abierto y decidido propósito de dar al pueblo la Biblia como el Libro Inspirador de la Vida.

J. González Molina.

Pensamientos

La ambición de ciertas mujeres es ser envidiadas por sus amigas.

Algunos hombres pasan la mitad de la vida haciendo promesas, y la otra mitad..... formulando excusas.

¡¡LLEGO!! ¡¡LLEGO!!

La tan Esperada Revista——

"EL PREDICADOR EVANGELICO"

Publicada en Buenos Aires, por la Editorial "La Aurora". Excelente papel, buen tipo, cubierta azul fuerte, cerca de 100 páginas de excelente lectura. Lo que usted por tanto tiempo esperaba. El amigo de cada pastor evangélico.

Precio de suscripción: $1.00 al año. Cuatro números por año.

Envíe hoy mismo su remesa de $1.00 y recibirá el primer ejemplar. Hágalo con tiempo, pues el número de ejemplares recibido es limitado.

Diríjase a **M. E. Martínez, Apartado 1707, Ponce, P. R.**

JUVENTUD EVANGELICA

LA U. L. A. J. E.
entra en una nueva y fundamental fase de su vida

Declárase fundada la Unión Latinoamericana de Juventudes Evangélicas; pero esta entidad sólo empezará a funcionar cuando organizaciones juveniles interdenominacionales de ocho países, por lo menos, ratifiquen tal declaración. (Congreso de Lima, febrero 1941.)

¿Qué hemos hecho desde entonces? Hemos trabajado para hacer cada día más efectiva la unión de las juventudes del continente, hemos cumplido con algunas de las resoluciones de Lima, hemos planeado el cumplimiento de otras. Entre tanto, varios países iban ratificando esa declaración. Y así fueron entrando a la Unión, según orden en que las mencionamos a continuación, las siguientes organizaciones:

Federación Argentina de Ligas Juveniles Evangélicas.

Federación de la Juventud Evangélica del Uruguay.

Alianza Juvenil Evangélica Mexicana.

Federación Juvenil Evangélica de Colombia.

Confederación de Juventudes Evangélicas de Chile.

Federación de la Juventud Evangélica de Cuba.

Congreso de la Juventud Evangélica de Puerto Rico.

Siete países habían ingresado ya, y no podíamos menos que pensar continuamente cuál sería el octavo que completaría la lista.

El 17 de julio de 1943 llegó una carta que decía, entre otras cosas: "Si bien materialmente hemos estado separados por la distancia, en cambio espiritualmente hemos estado siempre con ustedes, puesto que mediante los boletines que han tenido a bien enviarnos, hemos podido seguir de cerca las innumerables actividades desplegadas por la comisión provisional, y precisamente movidos por la vigorizante y ejemplarizadora influencia ejercida por la misma, tenemos el agrado hoy, por intermedio de esta comunicación, pedirles acepten nuestra adhesión y nos consideren como una federación afiliada al movimiento de juventudes evangélicas latinoamericanas.

"Este Comité Céntrico de la Confraternidad de la Juventud Evangélica Boliviana se halla convencido que al afiliarse a la Unión Latinoamericana de Juventudes Evangélicas, lo ha hecho sintiendo la necesidad espiritual de mantener un íntimo y continuo contacto entre los paladines cristianos de las agrupaciones juveniles latinoamericanas..... porque es necesario, más que todo un deber, unirse estrechamente en una fraternidad consciente, guardando una comunión constante de ideales, de iniciativas, de pareceres, de lucha, para el efectivo logro de la difusión de la fe cristiana en el corazón de los jóvenes." Firma la carta, escrita en Cochabamba, Norman W. Richard Pictor, presidente de la Confraternidad de la Juventud Evangélica Boliviana.

Estamos seguros que la emoción y la alegría que nos han invadido al recibir la grata nueva, serán las mismas que sentirán los jóvenes evangélicos de todo el continente a medida que la gran noticia recorre el suelo de América. ¡Por fin podemos suprimir ese paréntesis, "en proceso de formación", esa "formalidad parlamentaria", que dijera Irven Paul, que si no se oponía a la gloriosa realidad que era ya la Unión Latinoamericana de Juventudes Evangélicas, era siempre un obstáculo para su libre expansión.

Acabamos de cerrar la primera etapa de la vida de nuestra Unión. Ahora nos toca mirar adelante y seguir trabajando: para que todas las entidades que aún no lo han hecho se incorporen a ella, en cuyo seno recibirán cariñosa acogida; para asentar, intensificar y extender su obra, para que sirva de sólido eslabón en la gran confederación de la juventud cristiana del mundo entero que, soñadores impenitentes, nos atrevemos a vistlumbrar.

Junio de 1943.

Secretaría: Tucumán 1424, piso 5°, Dep. C., Buenos Aires, Argentina.

LA MEJOR ELECCION

El redactor de una revista envió una pregunta a cien hombres eminentes de Gran Bretaña, preguntándoles: "Si por alguna razón tuviera que pasar un año entero en una cárcel, y le fuera ofrecido elegir tres libros únicamente de su biblioteca para acompañarle en su aislamiento, sírvase informarnos, ¿cuáles serían los libros que elegiría?"

De las cien contestaciones recibidas, noventa y ocho eligieron primeramente la Biblia.

FELICITAN A "PUERTO RICO EVANGELICO"

De una carta del amado compañero Rdo. Abelardo M. Díaz Morales, pastor de la Primera Iglesia Bautista de Caguas, dirigida a nuestro director:

"Desde varios días estaba por escribirte, debido a la fuerte y placentera impresión que me produjo la lectura de tu magistral editorial, que apareció en la edición de octubre 25. Creo que todos los bautistas que lo hayan leído, estarán de lleno con este editorial, pues tú, sin darte cuenta, has interpretado fielmente nuestro tradicional concepto de la unidad cristiana. Creo que ningún bautista liberal pudiera haberse expresado en una forma más clara y definida.

"Quiero felicitarte a ti, porque tú has sido campeón de un frente unido del protestantismo en Puerto Rico, persiguiendo dos fines: el de evangelización a nuestro pueblo, y el de defensa frente a la agresividad y espíritu monopolizador de la Iglesia Católica Romana."

NUEVA REVISTA DE LA JUVENTUD

Acaba de aparecer el primer número de "El Clarín", órgano oficial de la Convención de Sociedades de Jóvenes Evangélicos del Sur de Puerto Rico. La oficialidad de dicho vocero es como sigue: Director, Rdo. Benjamín Santana; Administrador, Sr. Moisés Castillo; Tesorero, Rdo. José Vilar.

Damos cordial bienvenida a "Clarín", y confiamos en que será un hábil defensor de los intereses de nuestra juventud evangélica.

Muchos se pasan la vida trabajando por cosas que ni necesitan ni anhelan.

MISCELANEAS

NO SOLAMENTE DE PAN VIVIRA EL HOMBRE

Hace tiempo no se lee en "Puerto Rico Evangélico" artículo alguno que se relacione con los Caballeros Evangélicos de Puerto Rico, organización que fué fundada en 1930 por un grupo de hermanos de distintas Iglesias Evangélicas, y cuyos principales fines son el cultivar las relaciones fraternales entre los hermanos pertenecientes a las distintas denominaciones que trabajan en Puerto Rico, predicar el Evangelio libremente y proveer una forma de auxilio mutuo y beneficencia que fuera un aliciente material y práctico para todos los miembros y sus familiares.

Teniendo en mente especialmente estos tres objetivos, nos reunimos un grupo de hermanos de buena voluntad en las iglesias Presbiteriana, Metodista y en otros sitios de San Juan, confeccionando una declaración de principios, una constitución y un reglamento, que aunque con sus defectos naturales, encerraban en sí la idea de unir a todos los caballeros de todas las Iglesias Evangélicas de Puerto Rico.

Aunque la gran mayoría de los organizadores de esta sociedad somos laicos, no quiere decir esto que sea una organización de laicos, pues desde un principio tuvimos la decidida cooperación de un buen grupo de pastores, que no sólo nos honraron con su presencia en nuestras reuniones, sino que también nos siguen ayudando tanto espiritual como materialmente.

Así trabajosamente y venciendo toda clase de dificultades fuimos desarrollando nuestra sociedad, siempre con una grande fe en nuestro buen Padre Celestial que no permitiría que fuésemos al fracaso como muchos pensaron.

Así fueron pasando los años, y cuando este servidor entregó las riendas de la sociedad a otras manos más jóvenes y entusiastas, ya la sociedad estaba firme en sus pies, marchando silenciosamente, en escala ascendente y haciendo aunque en parte la obra que se había propuesto desde un principio.

No quiero relatar las distintas actividades de esta sociedad, pero voy a dar una idea de lo mucho que se puede hacer si se tiene fe y buena voluntad, tomando como base los resultados prácticos que hemos alcanzado hasta hoy, en una sola de las actividades de la Sociedad: El fondo mortuorio.

Dije a principio, parodiando las palabras de Cristo, que "no solamente de pan vivirá el hombre." Voy a usar ahora la palabra **solamente.**

¿Quiso por ventura decir Cristo que podía vivir el hombre, "de toda palabra que sale de la boca de Dios" **solamente?**

Creo sinceramente que no, que al insertar Cristo la palabra "solamente", quiso decir que la parte material era también necesaria. A veces nos damos a creer que con predicar la buena nueva de salvación **solamente** es necesario, y no nos ocupamos del pan que tanta falta hace a la manutención de nuestro cuerpo material.

He oido con pena la crítica de que nuestra sociedad se dedica únicamente a la parte material, y que descuidamos la parte espiritual. Me temo que estos críticos tengan razón en parte, pero pensemos que todas las actividades no se podrán desarrollar a una vez y con el mismo éxito, y que además hay actividades que no se ven, que no se palpan, pero que sin embargo existen.

Nosotros queremos que se sepa lo que hacemos y no lo que dejamos de hacer, y si es o no una buena obra el hecho de que en 12 años de vida, empezando por el primer miembro en 1931 y habiendo llegado al miembro número mil en 1943, hayamos pagado más de sesenta beneficios mortuorios de cincuenta dólares cada uno y tengamos, como tenemos en la actualidad, más de mil quinientos dólares en reserva, que lo diga el más pesimista.

Entre los miembros que han muerto ha habido algunos que escasamente han llegado a pagar un año de cuota y, sin embargo, sus viudas han recibido sus cuotas completas de cincuenta dólares cada una prontamente.

Sería necesario que un hermano viviese más de cuarenta años, contribuyendo religiosamente a nuestra sociedad, para poder ahorrarse cincuenta dólares para su viuda o deudo más necesitado, pagando sólo un dólar veinte centavos al año. Hasta hoy, ninguno ha pagado una cuota mayor de diez y ocho dólares, y de eso corresponden al fondo mortuorio solamente catorce dólares y cuarenta centavos; sin embargo, todas las viudas han cobrado completo, y tenemos reservas para pagar hasta treinta nuevos casos de defunción.

Vale la pena, por lo tanto, cooperar con esta sociedad. Haz tu parte y el Señor hará el resto. Recuerda que "no solamente de pan vivirá el hombre", **pero que también es necesario el pan.**

Ingresa hoy mismo en esta sociedad, que con tu cooperación serán alcanzados todos los demás objetivos con largueza.

Enrique Espinosa.

Presidente Honorario, Asociación de Caballeros Evangélicos de Puerto Rico.

BODA ELEGANTE EN LA IGLESIA METODISTA DE AGUIRRE

En la noche del jueves 4 de noviembre pasado unieron sus corazones en apretado haz matrimonial los estimados jóvenes, el Sargento S. J. Williams, y la Srta. Norma Martínez, hija amantísima de los hermanos Lcdo. Eligio Martínez y Justa R. de Martínez.

La feliz cristalización de tan dorados sueños de amor tuvo verificativo en el templo metodista de Aguirre. La gentil pareja entró triunfalmente al templo al compás de una delicada marcha nupcial y acompañada de un regio séquito de honor. Apadrinaron tan elegante boda el pundonoroso militar, Coronel Ramón Gómez Cintrón, y la distinguida dama de la sociedad de Aguirre, doña Mercedes M. de García.

De rodillas frente al altar, la emocionada pareja recibió la bendición del Cielo en los votos que mutuamente se hicieron. El Rdo. Benjamín Santana, rigurosamente vestido en traje clerical, presidió tan solemne e imponente ceremonia matrimonial, mientras el órgano lanzaba a los aires las dulces melodías de la Serenata de Shubert. Tanto esta pieza como la marcha nupcial, fueron magistralmente ejecutadas por la distinguida profesora doña Julia de Tió.

El templo, artísticamente ataviado para tan regia ocasión, acogió en su regazo amoroso a centenares de amigos y simpatizadores que se apresuraron a testimoniar a los recién casados el tributo de simpatía y admiración.

De nuestra parte vaya a los nuevos cónyuges nuestros mejores deseos de una vida matrimonial abundante y rica en bendiciones del Cielo.

Observador.

(Sigue en la Pág. 12, Col. 2.)

NOTICIAS DE LAS IGLESIAS

CAMPO PRESBITERIANO

AGUADILLA

El martes 12 de octubre fué ordenado al santo ministerio por el Presbiterio de Puerto Rico el Lic. José Aracelio Cardona, pastor de la Iglesia del Higuey. El acto, llevado a cabo en la Iglesia Central, fué presidido por el Rdo. Felipe Toro Quiñones, presidente del Presbiterio. El Rdo. Víctor Colón Bonet dió los cargos a la congregación, y el Rdo. Pablo Casasús los cargos al nuevo ministro. El sermón de la noche fué pronunciado por el Rdo. Toro Quiñones. El Dr. E. A. Odell dirigióse a la nutrida congregación en cálidas frases de saludo. Una selección del Coro de Aguadilla participó en el importante acto con dos bellos himnos. Más de 200 personas presenciaron la imponente ceremonia de la ordenación. El Rdo. Cardona terminó el acto de la noche con la bendición. Felicitamos calurosamente al dinámico adalid y le deseamos una larga carrera de triunfos en el campo del Señor.

Pioneros.—Han sido organizadas dos sociedades juveniles de niños y niñas de diez a catorce años. Llevan el sugestivo nombre de "Pioneros" y "Pioneras." Las sociedades juveniles se proponen acaparar todo el grupo de esa edad que viene a la iglesia para dirigirles en su crecimiento espiritual, proveerles un buen programa de recreación y orientarles en su experiencia global hacia un cristianismo práctico y auténtico. Los "Pioneros" de Aguadilla están sumamente interesados.

La Voz.—Se ha recibido del Norte el pedido de las hojas especiales que semanalmente se reparte a la congregación. Un bello cuadro constituye la portada. Localmente se imprimen las noticias y anuncios. Esta nueva forma en que aparece "La Voz de la Iglesia" hace más atractivo el servicio. Su colección es muy valiosa.

Samuel J. Vélez.

CAMPO BAUTISTA

SAN JUAN—Parada 3½.

El día 28 del pasado mes de octubre la Fraternidad Artística Cristiana de nuestra iglesia presentó su velada anual. Este año la misma fué una velada jíbara. La Fraternidad tuvo uno de sus más altos triunfos en este año esa noche.

Nuestra iglesia se siente contenta de poder tener entre nosotros nuevamente al líder Gerardito Dávila Bloise, quien fué llamado y rechazado del servicio militar y a la vez pasó una enfermedad de la cual ya ha mejorado.

Por haber renunciado la presidenta de la Sociedad de Sembradoras, la señora Susana Padró, se acordó nombrar a la esposa del Rdo. Dávila, la Sra. Isabelita Dávila, presidenta de la misma.

El día 6 de noviembre nuestro coro tuvo la oportunidad de cantarle sus bellas melodías al pueblo de Carolina en un servicio llevado a la casa de nuestro hermano fenecido el Sr. Daniel Echavarría. Allí gozamos de las atenciones de la esposa e hija de don Daniel.

En la sesión pasada de negocios de la iglesia se acordó nombrar al caballero don Carmelo González secretario de la iglesia, ya que nuestro secretario, el joven José Francisco Alvarez, no puede continuar en dicho cargo.

En domingos pasados nuestra iglesia abrió sus puertas a varios hermanos que fueron bautizados. A todos ellos "que el Señor los bendiga."

Manuel Bizoso.
Corresponsal.

CAYEY

Aniversario.—Esta iglesia cerró con la celebración de su cuadragésimo primer aniversario un año más de ardua pero fecunda labor.

Comenzamos los actos conmemorativos de nuestro aniversario con las escuelas bíblicas del Domingo 19 de septiembre por la mañana, y continuamos celebrando servicios durante toda la semana hasta el jueves 23 de septiembre, día del aniversario.

Durante toda esta semana desfilaron por el púlpito de nuestro templo algunos de los más consagrados y elocuentes predicadores y ministros del Evangelio.

Inició este desfile el Dr. Angel M. Mergal, fiel hijo de esta iglesia. Su tema fué: "El Sentido Artístico de la Vida Cristiana."

El lunes por la noche nos trajo el segundo mensaje el Rdo. Aaron F. Webber, misionero general de la Misión Bautista en Puerto Rico.

"Id y hablad al pueblo las palabras de esta Vida", fué el tema del tercer mensaje y lo desarrolló nuestro pastor, el Rdo. José Terrón.

El miércoles por la noche tuvimos la oportunidad de tener nuevamente entre nosotros al pastor evangélico de la Universidad, el Rdo. Domingo Marrero. Nos mostró él a través de su mensaje cómo el amor no consiste en amar sino en saber amar.

Fué ésta una semana de verdadera comunión con el Señor. Cada predicador puso delante de nosotros mesa repleta de apetitosos alimentos espirituales. Todos los servicios fueron muy concurridos no solamente por los feligreses, sino también por algunos de los altos funcionarios de la localidad y directores de otras instituciones.

La ofrenda de aniversario alcanzó un total de ciento sesenta y ocho dólares con seis centavos, y se dedicará a los fondos proconstrucción.

Luis Rafael Cruz.

IGLESIA EVANGELICA UNIDA DE PUERTO RICO

PONCE—Calle Unión.

Día de Reunión.—El día 7 de noviembre celebró esta iglesia su tradicional Día de Reunión. Fué este día de la mañana a la noche, un verdadero jubileo en que el gozo fué desbordante. La asistencia alcanzó a 151 y la ofrenda a $22.18. Gracias al Señor por sus abundantes bendiciones. Por la noche mayor fué el gozo en nuestra iglesia al recibir en su seno 14 nuevos miembros por el bautismo, después de un período de preparación larga. El sermón estuvo a cargo del Rdo. José Vilar, quien nos inspiró con su edificante y poderoso mensaje, el que impresionó profundamente a todos los concurrentes. Pedimos las bendiciones del Señor para éste su siervo. También nos deleitó con su voz en el canto de varios preciosos himnos. Toda la iglesia se unió luego en la celebración de la Santa Cena, reinando en todo tiempo gran solemnidad, proporcionando al culto inspiración y gozo. Con este día cerró nuestra iglesia la primera etapa de una campaña evangelística que hace dos meses hemos emprendido. Cada mañana a las 5:30 A. M. un grupo de fervientes hermanos acudía al templo a recibir inspiración y a orar al Señor por un avivamiento general. Ha sido la iglesia grandemente edificada y consagrada con estos servicios, y nuestra campaña con-

tinúa con los servicios en los hogares y al aire libre.

SALINAS

Nuestra fiesta de aniversario resultó un verdadero éxito. Fué una semana completa de regocijo espiritual. El estado de emergencia que padecemos no fué motivo para quebrantar nuestras esperanzas de triunfo. La iglesia cooperó maravillosamente y todos los servicios estuvieron bien concurridos, reinando en ellos el regocijo cristiano.

Todos los temas discutidos resultaron verdaderamente interesantes. El hermano don Esteban Cotto nos predicó un bello mensaje sobre: "El Poder de la Oración." La hermana señora Carmen Pérez, quien fué misionera por muchos años de nuestra iglesia, nos habló sobre el tema: "La Mujer y la Obra Misionera." El consagrado hermano don Manuel Figueroa nos brindó un persuasivo mensaje sobre: "El Laico y la Tarea de la Iglesia." El hermano don Luis Díaz, abnegado varón de Dios, nos predicó un poderoso mensaje acerca del siguiente tema: "Hacia la Independencia Económica de Nuestra Iglesia." El joven Moisés Castillo, hábil administrador de "Puerto Rivo Evangélico", nos dictó una interesantísima conferencia sobre: "Los Valores de la Juventud Cristiana." El sermón de aniversario, dicho por nuestro joven ministro, el Rdo. Ismael Castillo, fué monumental. Le felicitamos sinceramente por lo feliz que estuvo en la presentación de su mensaje en tan especial ocasión.

Nuestra semana de servicios especiales terminó el domingo por la noche con el sermón de nuestro pastor: "La Conversión de una Mujer Pecadora." Hicieron profesión de fe las siguientes personas: Gloria Meléndez e Iris Alvarado, y los señores Otilio Martínez y José Pagán, a quienes exhortamos a continuar decididamente la carrera cristiana que han iniciado.

No podemos terminar estas notas sin que expresemos al Rdo. Juan Díaz Acosta nuestra sincera expresión de gratitud por su valiosa cooperación al éxito de nuestro aniversario.

Un año más ha pasado en la historia de nuestra iglesia, y ahora extendemos nuestra mirada hacia el porvenir con la esperanza de mejores días.

Corresponsal.

DISCIPULOS DE CRISTO

BAYAMON—Calle Comerío.

Esponsales.—Tuvo simpática acogida el enlace matrimonial de la joven Elizabeth Santos a quien todos cariñosamente llamamos Elisa, y el Rdo. Carmelo Alvarez Pérez. El Rdo. Alvarez Pérez está prestando servicio actualmente como capellán en el campamento Buchanan, ostentando el rango de teniente primero. Fueron padrinos de bodas nuestros amables hermanos Hilario Torres y su querida consorte Cunda Cruz de Torres. La bendición nupcial estuvo a cargo de nuestro pastor el Rdo. Juan Rosa Alvarez. Los hoy esposos Alvarez han establecido su hogar en la ciudad de Bayamón, el cual ofrecen a sus amistades.

Pasadía.—Recientemente un grupo de jóvenes de nuestra iglesia tuvo un pasadía en el hogar de nuestros queridos hermanos Agapito Román y su amantísima esposa Jacinta Díaz de Román, con residencia en el barrio Sonadora, de Guaynabo.

A la hora del almuerzo los esposos Román Díaz nos obsequiaron con un sabrosísimo lechón asado. Dios bendiga el hogar de estos hermanos.

Víctor Mirayes.

(Viene de la página 10.)

CARTA ENVIADA A LA VIUDA CAMPBELL

por la Junta de Directores del Seminario Evangélico

"Querida Mrs. Campbell:

La Junta de Directores del Seminario Evangélico de Puerto Rico desea expresar a usted su sincera simpatía en la pérdida de su esposo, Dr. Bruce R. Campbell. Fué él fiel amigo, digno compañero, sabio instructor e intérprete y defensor de la verdad.

"En la última reunión de esta Junta celebrada en Río Piedras, en Septiembre 22, 1943, se aprobó unánimemente comunicar a usted el alto aprecio de la Facultad y Junta de Directores del Seminario por los servicios prestados por el Dr. Campbell como instructor durante el año escolar pasado y como tesorero del Seminario en distintas ocasiones.

"Todos nosotros echamos de menos su compañerismo beneficioso y su consejo en la obra del Señor; sin embargo, nos regocijamos con usted en la seguridad de que "Bienaventurados los que mueren en el Señor, sí, dice el Espíritu, porque descansan de sus labores, y sus obras le siguen."

"Oramos por su confortación y dirección de la mano consoladora del amante Padre Celestial, quien tiene cuidado de todos. Adondequiera que se dirija vuestra senda en el futuro, puede usted estar segura de que le acompañará el interés y las oraciones de sus hermanos y amigos en Puerto Rico, la isla de sus labores misioneras.

"Sinceramente suyo,

C. I. Mohler.

Secretario de la Junta de Directores del Seminario Evangélico de Puerto Rico."

DESDE NUEVA YORK

Después de larga enfermedad partió para estar con el Señor la muy fiel y consagrada hermana Teresita Martínez.

Nuestra hermana dió testimonio de una fiel sierva del Señor hasta sus últimos momentos. Mientras le cantaban sus himnos favoritos, ella recitaba el Salmo 23.

A pesar de que éstos fueron momentos dolorosos para todos y, muy especialmente, para sus familiares, fueron varias las personas que entregaron sus corazones al Señor, entre ellas sus hijas y nietas.

Nuestro más sentido pésame a su esposo y demás familiares.

Avelino Báez.

LA FAMILIA DEL RDO. H. COTTO REYES

A muchos interesará tener noticias del amado compañero Rdo. H. Cotto Reyes, pastor de la Primera Iglesia Bautista de Habla Española de Nueva York, y de su distinguida familia. De una carta que nos escribe, entresacamos:

"Por ésta su casa estamos bien. Mi esposa, aunque con sus achaques peculiares, se mantiene bien ayudándome en la obra de la iglesia. Guillermo y su esposa viven con nosotros. El es mi ayudante-pastor. Alfredo, a quien creo usted no conoce, se graduará este año en el Seminario de Filadelfia. Tiene a su cargo una obra entre mejicanos y cubanos en aquella ciudad. La más joven de las muchachas, Eva Angélica, se graduó de alta escuela en mayo último e ingresó en el Rockland State Hospital, Orangeburg, N. Y., a prepararse para enfermera. Así verá usted que nos vamos poniendo viejos, "aunque usted no lo crea." Pero, gracias al Señor, que nos rejuvenecemos en el Señor y en nuestros hijos."

¡OIGA, AMIGO!

Ya llegó la revista para los pastores. Suscríbase hoy mismo y recibirá el primer número.

Solamente un dólar al año.

Diríjase a M. E. Martínez, Apartado 1707, Ponce, P. R.

ESCUELA BIBLICA

A cargo del Rdo. José A. Luciano.

Lección para Noviembre 28, 1943

Tema: Veracidad en Todo. Exodo 20:16; 23:1, 7; Mateo 5:33-37; Juan 8:42-45.

Lectura Devocional: Apoc. 22:10-17.

Texto Aureo: "Por lo cual, dejada la mentira, hablad verdad cada uno con su prójimo; porque somos miembros los unos de los otros." Efesios 4:25.

INTRODUCCION

El noveno mandamiento requiere de todos la veracidad en todo tiempo; la mentira, y especialmente, los juramentos falsos, quedan por él prohibidos. El mandamiento condena también la falsedad en cualesquiera formas. Cristo en su interpretación de este mandamiento en el Sermón del Monte se manifiesta fuertemente contra la profanación y el perjurio. En otra ocasión Cristo manifiesta que Dios es el padre de la verdad, mientras que Satanás es mentiroso y padre de toda mentira.

BOSQUEJO

I. Un falso testimonio. Exodo 20:16.

"No hablarás contra tu prójimo falso testimonio." Este mandamiento condena de una manera clara y terminante el feo vicio de hablar contra nuestros semejantes falsamente. Para Dios la mentira es una abominación, y todo aquel que se dedica a decir mentiras contra su semejante, viola este mandamiento de Dios.

II. La veracidad en la vida. Exodo 23:1, 7. No sólo Dios nos amonesta y nos exige veracidad en nuestra conversación, sino que también nos amonesta a que nos libremos de aquellas personas que se dedican a divulgar falsos rumores. Los falsos rumores son tan peligrosos para los hombres como para las naciones. ¡Cuántos inocentes han sido condenados en las cortes por un falso testimonio! ¡Cuántos criminales están caminando por las calles por alguien haberse prestado a declarar falsamente en su favor!

III. Interpretación de Cristo a este mandamiento. Mateo 5:33-37

Jesús condena el juramento como medio para hacerse creer. La vida nos revela muchas veces que los más grandes mentirosos son los que hacen los juramentos más solemnes. Muchas veces el juramento es un velo para encubrir la mentira. "Sea nuestro hablar si, si; no, no."

IV. La verdad y Dios. Juan 8:42-45.

1. Dios es el padre de la verdad.

2. Los frutos del diablo son la mentira, la falsedad, por ser él padre de mentira.

3. Dios quiere que nosotros seamos veraces en todo.

Lección para Diciembre 5, 1943.

Tema: El Pecado de la Codicia. Exodo 20:17; Lucas 12:13-25.

Lectura Devocional: Lucas 18:18-27.

Texto Aureo: No codiciarás..... cosa alguna de tu prójimo." Exodo 20:17.

Material Bíblico: Exodo 20:17; Lucas 12:13-34.

INTRODUCCION

El décimo mandamiento condena la codicia, esa pasión que muchos sienten por poseer lo que no les pertenece, lo que es de otro. La codicia conduce al hombre a la avaricia, y puede conducir al hombre a la violación de varios de los mandamientos. Por eso, cuando el joven codicioso vino a Jesús para que El fuese el juez en el caso de una disputa familiar, Cristo se negó rotundamente a ello.

BOSQUEJO

I. El décimo mandamiento. Exodo 20:17: "No codiciarás....." Este mandamiento tiende a reconocer el derecho de legítima propiedad contra aquellos que por medio de deseos insanos quieren privarles de lo que les pertenece. Condena la avaricia y la envidia. Patrocina la hermandad contra el antagonismo. No debe codiciarse nada que pertenece a nuestro prójimo.

II. La codicia es destructiva. Lucas 12:13-21.

1. Cuando Cristo fué llamado para solucionar un conflicto familiar provocado por la codicia, se negó rotundamente a ser el juez y amonestó a aquel joven contra el peligro de tan terrible mal.

2. Cristo le dijo la parábola del rico avariento y codicioso y las terribles consecuencias de su amor por las riquezas.

3. Cristo le expuso la mejor orientación que él podía seguir en la vida para tener tesoros no transitorios, sino eternos.

III. El remedio contra la codicia. Lucas 12:22-25.

¿No es la codicia la causa de muchos de nuestros problemas y hasta males? Es menester que busquemos los mejores valores.

1. ¿Puede compararse el alimento o el vestido con la vida? Sin embargo, muchas veces nos preocupamos más por la comida y el vestido que por la vida.

2. ¿Han resuelto alguna vez nuestros problemas las ansiedades? La ansiedad mortifica, enferma, no resuelve nada.

3. Aprendamos la lección de confianza: "Todo lo puedo en Cristo que me fortalece," dijo Pablo.

4. Busquemos primero lo de arriba, antes que las cosas de la tierra. Aprendamos la lección de la aspiración.

Lección para Diciembre 12 de 1943.

Tema: El Nuevo Mandamiento de Dios. Marcos 12:28-34; Juan 13:34-35; 15:10-14.

Lectura Devocional: 1ª Juan 4:7-16.

Texto Aureo: "Un mandamiento nuevo os doy: Que os améis unos a otros; como os he amado, que también os améis los unos a los otros." Juan 13:34.

INTRODUCCION

Por diez semanas consecutivas hemos tratado de interpretar los Diez Mandamientos a la luz de las enseñanzas de Jesús y aplicarlos a la vida personal y las relaciones sociales. En la lección de hoy tenemos los Diez Mandamientos condensados en dos grandes mandamientos, que a su vez se convierten en el Nuevo Mandamiento que Cristo nos dejara, enseñándonos con su propio ejemplo.

BOSQUEJO

I. El alcance del nuevo mandamiento. Marcos 12:28-34.

El gran mandamiento podía resumirse en: Amarás a Dios y a tu prójimo. Tal fué la interpretación de Cristo al contestar la pregunta del escriba.

1. Primer gran mandamiento. Amar a Dios con toda las capacidades humanas, mente, fuerzas, sentimientos y alma.

(Sigue en la página 14, Col. 3.)

SECCION "ADELANTE"

A cargo de Gilberto Robles.

Tema: ¿Por qué Sufren Personas Buenas? 1ª Pedro 4:12-19.

LECTURAS DIARIAS

Lunes. Nos acerca a Dios. Oseas 6:1.

Martes. La aflicción nos incita a la humildad. 2ª Cor. 12:7.

Miércoles. Un drama que nos toca. Job 5:17, 18.

Jueves. El castigo del pecado. Sal. 89:30-32.

Viernes. La obra de Dios es manifiesta. Juan 9:1-3.

Sábado. La gloria y el sufrimiento. Romanos 8:18.

ABRIENDO SURCOS

Hay muchos problemas difíciles en la vida, pero ninguno parece ser tan difícil como el problema del sufrimiento. Tal parece que el sufrimiento no está distribuído adecuadamente. Unos sienten dolores aquí y más allá durante toda la vida, mientras otros disfrutan de las mejores oportunidades. Y surgen preguntas así: ¿Por qué ese niño nació contrahecho? ¿Por qué esa familia tan devota sufre tanto? No hace mucho uno de sus miembros murió en un accidente automovilístico. Otro sufre de parálisis. El jefe de la casa acaba de perder su trabajo. Y ahora reciben noticias de que el hijo mayor murió en el frente de batalla. Así pueden citarse muchísimos casos, y aún peores. ¿Por qué es eso así? ¿Por qué una persona mala parece gozar más que una persona buena?

Ahora bien, ¿hemos de echarle la culpa a Dios? ¿O diremos como Job: el bien recibimos, y el mal no lo recibiremos? Conviene, pues, que pensemos en las posibles causas del sufrimiento. A veces el sufrimiento es el resultado de nuestra negligencia e indiferencia. Una persona siente en su organismo los primeros síntomas de una enfermedad cualquiera. Deja de tomar a tiempo las medidas pertinentes, y cuando trata de hacerlo ya es demasiado tarde. Entonces..... a sufrir durante toda una vida. A veces el sufrimiento es algo normal y natural. Es en ese caso un recurso más a nuestra disposición para disciplinar la vida, y ponerla en comunión con las cosas grandes. Pablo, en medio de su dolor, mantúvose lleno de confianza en Dios sin tocar un momento los linderos de la desesperación. En vez de culpar a Dios confió más en El. "¿Quién me apartará del amor de Cristo?"—decía él. O como dijo en frase encendida de fe el joven estudiante que, dejado de su novia, exclamó: "¡Oh amor, que no me dejarás!" ¿Hay en ti esa fe y esa confianza? Una vez las poseas en grado eminente, nada ni nadie serán para ti motivo constante de desesperación.

Tema: Como Discernir.
Deut. 6:17; Colosenses 3:23-25.

LECTURAS DIARIAS

Lunes. Atendiendo consejos malos. 2ª Crónicas 10:8.

Martes. Camino engañoso. Proverbios 14:12.

Miércoles. Orando con un buen propósito. Salmo 139:23-24.

Jueves. Deja lo malo: aprende lo bueno. Isaías 1:16, 17.

Viernes. La influencia de la Palabra de Dios. 2ª Timoteo 3:14-17.

Sábado. Practica el bien. Santiago 1:25.

ABRIENDO SURCOS

(Tomamos las siguientes ideas del libro "La Esperanza del Mundo", de Harry Emerson Fosdick.)

1. **La prueba del sentido común.** Es tonto querer pasar por ciertas experiencias para averiguar algunas cosas. Es tonto el hombre que quiere huir de las dificultades para hallar satisfacción en las bebidas embriagantes. No seamos tontos, tengamos más sentido común.

2. **La prueba de la caballerosidad.** La vida está regida por ciertas reglas quebrantarlas es ofender a otros. Debo obedecer las reglas así como espero que otros las obedezcan. Esto vale decir que debo tratar a otros como yo deseo me traten a mí, que es, por supuesto, la Regla de Oro.

3. **La prueba de lo mejor que hay en uno mismo.** Muchos "yo" batallan en nosotros— la mezquindad y la generosidad, lo despreciable y lo encomiable, lo insólito y lo puro, lo material y lo espiritual. ¿Están mis hechos en armonía con lo mejor que hay en mí o hay algo así como un sentimiento de disgusto cada vez que desciendo a un plano inferior?

4. **La prueba de la opinión pública.** Todo lo que usted hace tiene implicaciones morales. De ahí que estemos seguros de permanecer en pie cuando surja el juicio de los demás. Dice Phillips Brooks: "No hay hora más terrible que aquella cuando surge la primera necesidad de esconder algo."

5. **La prueba del carácter que más admiramos.** La música de "jazz" y de constantes ondulaciones se pierde de vista ante la presencia de Beethoven y de Brahms. Un pensamiento vulgar está fuera de lugar cuando uno piensa en la madre, o en la esposa o en la novia. Así cuando traemos nuestros problemas y preguntas a Jesús, aquellas cosas que eran malas se desvanecen y viene entonces la actuación correcta, la decisión correcta, y el modo recto de vivir.

6. **La prueba de la perspicacia.** Hay un proverbio indio que dice: "Cuando uno agarra un palo por un extremo está agarrándolo por el otro también." Cada hecho tiene sus consecuencias, y el hecho correcto sigue siéndolo hasta el fin hasta que la historia se haya terminado. No podemos hacer algo malo y decir: "Aquí me detengo y no sigo más." Todo lo que hacemos sigue más adelante en nuestras vidas o en las vidas de los demás, ya sea directa o indirectamente.

(Viene de la página 13.)

2. Segundo mandamiento: Amar a nuestro prójimo como nos amamos a nosotros mismos.

El primero de estos dos grandes mandamientos es un resumen de los primeros cuatro mandamientos, y el segundo resume los restantes seis. Dios y el prójimo deben ser nuestros supremos intereses.

II. El espíritu del nuevo mandamiento dado por Cristo. Juan 13: 34-35.

El nuevo mandamiento puede interpretarse así: Amad como Cristo amó. Es el Cristo amante quien nos enseña a nosotros a amar.

III. El mandamiento para los cristianos. Juan 15:10-14.

Amemos hasta el fin por Cristo, porque, al hacerlo, estamos cumpliendo su mandamiento. "Este es mi mandamiento," dijo Cristo.

Cristo no pide lo que El no haya podido hacer. El amó hasta el fin. De otra manera no hubiera podido decir, "Padre, perdónalos, porque no saben lo que hacen." Cuando seamos tentados a poner límites a nuestro amor, pensemos en el Calvario.

RINCON DEL DIRECTOR

NOVENARIOS EVANGELICOS

Se nos ha consultado si la celebración de nueve servicios religiosos en casas donde haya muerto un evangélico es aceptable o no. El interesado ha mostrado sus dudas, y por eso desea saber nuestra opinión.

La costumbre de celebrar novenarios a los difuntos es práctica católica, y parte de la teoría de que el fenecido se beneficia de los rezos de los parientes y amigos. Existiendo para el católico el lugar denominado purgatorio, donde los creyentes van al morir a purgarse de las impurezas ligeras de la vida, parece natural que los que aman al difunto hagan todo lo posible por ayudarle en sus sufrimientos póstumos.

En la teología protestante otra es la realidad. Decimos **realidad**, porque en la Biblia no existe tal sitio como el purgatorio, siendo la enseñanza unánime de la Biblia de que "la sangre de Jesucristo nos limpia de **todo** pecado." La suerte del pecador se resuelve en la vida presente; si creyó y fué fiel, tiene asegurado el Cielo por la eternidad; si no creyó y vivió vida de pecado, se ha ganado el Infierno para siempre. El **status** de cristiano no lo establece la Iglesia, sino la misma persona que debe mantenerse leal a su Señor y Salvador.

La oración intercesoria—oración que se hace en beneficio de otros—puede ayudar y ayuda prácticamente al hombre mientras está en este mundo, mientras no se ha determinado fijamente su destino; pero una vez que muere, ya no hay más que hacer en su favor. Nada podrá sacarlo del Infierno, si por desgracia se ganó ese lugar; nada tampoco podrá perturbarlo de las delicias de la Gloria, si por su lealtad a Cristo se hizo acreedor del paraíso.

Los nueve servicios que reclaman los parientes de algún difunto evangélico, tienen su origen en esta vieja práctica católica. Por lo general, los vecinos católicos de la familia evangélica en desgracia se escandalizan de que nada se haga por el alma del difunto, y cuando son amigos íntimos, preguntan con extrañeza: "¿Pero no le van a hacer nada al muerto? ¡Qué horror!" Y el evangélico, si es ignorante, y por aquello de no ponerse en ridículo, llama a su pastor y le pide que le celebre nueve servicios religiosos, que corresponden exactamente al novenario de la liturgia romanista. Y así el vecino queda complacido, porque al fin le han hecho al difunto **nueve novenas protestantes.**

Algunos pastores evangélicos arguyen de que son nueve servicios evangélicos, que no se hace ni se dice nada en sufragio del alma del muerto, y que se presenta una magnífica oportunidad para predicar el Evangelio. La experiencia del que escribe es que muy pocas personas se convierten en estas reuniones, y que los vecinos van ya con la idea de que se trata de una **novena** evangélica, y nada más. El hecho de que haya cierta semejanza con la práctica católica de los novenarios, es suficiente para que se abandone la costumbre por conducir a deducciones erróneas y contrarias a nuestros principios.

Un buen servicio en la casa mortuoria o en el Templo, si se lleva el cadáver a este lugar, o ambos servicios, en los cuales se hable de la fe del creyente, (sin mucha exageración para no caer en el ridículo) y se presente la creencia hermosa que sustentamos con referencia a la muerte y la otra vida, enfatizando el hecho de la salvación completa realizada por Cristo en el Calvario, es suficiente. Esto no niega la celebración de servicios memoriales, por tratar éstos de otra cosa.

Nuestra opinión es, sencillamente, que la celebración de los nueve servicios en las casas donde haya muerto algún creyente evangélico no tienen ningún fin práctico, y sólo sirven para satisfacer la opinión católica que, sabemos, anda muy equivocada en este respecto.

HABLA UN ITALIANO

Refiriéndose al editorial "El Bombardeo de Roma," publicado por la revista americana "Zion's Herald", el pastor italiano Frank L. Pizzuto, de una iglesia metodista italiana de Boston, escribió a dicha revista lo que sigue:

"Su editorial relacionado con la protesta del papa en contra del bombardeo de Roma, me ha traído a la mente el olvidado hecho de que fué el papa quien ayudó a Mussolini en los primeros días de su gobierno en Italia cuando lo llamó "Il Mandato della Providenza",—el hombre enviado por Dios. Si el papa se hubiera quedado dentro de sus asuntos, el pueblo italiano nunca hubiera caído bajo la malvada y sangrienta presión de Benito.

"La Iglesia Católica Romana se regocijó cuando la Cuestión Romana se resolvió con el Tratado de Lateranense de febrero 11 de 1929, cuando la Iglesia Católica fué hecha la Iglesia del Estado en Italia y se pusieron limitaciones a todas las misiones evangélicas. Como materia de hecho, el fascismo es el fruto directo del catolicismo político, ese catolicismo que quemó vivos a miles de hombres santos solamente porque prefirieron adorar a Dios de acuerdo con las enseñanzas de su propia conciencia.

"Tengo la convicción de que el clero católico romano pagará muy cara la complacencia conque vió a un tirano como Il Duce oprimir a un pueblo pacífico, cuya única ambición era vivir como una nación libre entre los pueblos libres. Cuando termine esta guerra,—y espero que habiendo caído Mussolini los italianos pronto pedirán la paz—, la república italiana le quitará a la Iglesia su carácter oficial y volverá a la verdadera libertad religiosa. Fué Garibaldi quien dijo que, entretanto los sacerdotes católicos gobernaran a Italia, los italianos serían siempre esclavos. Cavour y Mazzini, lo mismo que otros muchos patriotas, fueron campeones de la democracia que ansiaban una Iglesia libre en un Estado libre."

Después de habers escrito esto, todos sabemos que Italia pidió la paz a los Aliados; y en cuanto al **pobre** Mussolini, nadie sabe dónde está ni cómo está. Los últimos informes lo pintan en estado de suma gravedad, a punto de morirse. Otras noticias describen a Hitler como medio loco, o a punto de perder el juicio por entero. Y en relación al papa, aun permanece prisionero, investigando quien le bombardeó los edificios vaticanescos.

¡Cómo anda la familia que pensaba gobernar al mundo, y gobernarlo por fuera y por dentro!

DE TODO UN POCO

LA FUERZA DEL DERECHO

Asistimos por tanto a la comprobación científica y visible de la primacía de los valores espirituales. La fuerza del derecho ha triunfado ya del derecho de la ferza. El derecho flaco de por sí se ha impuesto en el sentido de haberles insuflado espíritu a los pueblos desarmados. Se habla del derecho implicado en la voluntad de resistir; en la palabra aparentemente vana de un Churchill a la hora de Dunquerque, o de un Roosevelt a la hora de Pearl Harbor. Se quiere decir que estamos ya en medio de una era nueva en que ante la emergencia de la guerra, la victoria está de parte de los pueblos pacíficos; vale por decir, de los que por su amor de la paz son capaces de cometer errores de apaciguamiento por aquí, o bien errores de táctica y estrategia por allá. Empero, el expediente constata que los pueblos libres—y todo pueblo libre, como todo hombre libre, detesta la guerra—nunca han cometido el error de rendirse..... La voluntad de resistir, en el caso actual, ha resultado superior a la preparación científica del asalto. Las victorias iniciales de los agresores sirvieron, que tal parece, para aquilatar la valía humana de los agredidos de ayer, que al momento de hoy por hoy se destacan ya como vencedores.

La Nueva Democracia.

* * *

EL CREDO DE UN GRAN TRIUNFADOR

Lo siguiente es el Credo de Juan D. Rockefeller, hijo. Según estos preceptos él fué criado por sus padres, y según ellos él crió a sus hijos. Como hay muy pocos individuos en el mundo que no han recibido beneficio de una manera o de otra de los millones de los Rockefeller, aun cuando no lo sabe la mayoría, es bueno conocer algo del credo del jefe de la familia.

"Creo en el valor supremo del individuo, y en su derecho de la vida, la libertad y la búsqueda de la felicidad.

"Creo que para cada derecho tenemos una responsabilidad: para cada oportunidad una obligación: para cada posesión un deber.

"Creo que la ley fué hecha para el hombre y no el hombre para la ley: que el gobierno es siervo del pueblo, y no su amo.

"Creo en la dignidad del trabajo, sea con la mente o con la mano; que el mundo no debe al hombre su alimento, sino que le debe la oportunidad de ganarse lo que necesita.

"Creo que la frugalidad es esencial a una vida bien metodizada, y que la economía es el primer requisito de una firme estructura financiera: sea dél gobierno, del negocio, o de asuntos personales.

"Creo que la verdad y la justicia son fundamentales para un orden social que perdure.

"Creo en la santidad de una promesa: que la palabra de un hombre debe valer igual a su vínculo: que carácter y no riqueza, ni poder, ni posición, tiene valor supremo.

"Creo que es deber de todos el hacer un servicio útil, y que solamente el purificador fuego del sacrificio consumirá la escoria del egoísmo y dejará al alma libre.

"Creo en un sabio y amante Dios, en quien el individuo encuentra su más alta realización, su mayor felicidad y su más amplia utilidad en vivir en armonía con su divina voluntad.

"Creo que el amor es la cosa más grande en el mundo; que sólo el amor puede vencer el odio; que la justicia puede triunfar y va a triunfar sobre la fuerza."

Copiado.

* * *

PAPEL PARA ALIMENTAR CABALLOS

¿Quién podría pensar que el papel pudiese servir para alimentar caballos y como combustible de los taxis? Naturalmente, no en forma de papel. En una charla del servicio nacional de la BBC, se ha explicado cómo en Suecia se le da este uso. La industria de pasta de madera suministra la partida principal del comercio sueco. Al principio de la guerra, los alemanes prometieron quedarse con una gran parte de la producción, pero lo difícil fué que la pagasen. De no querer regalarla a los nazis—y no tenían ninguna gana de ello—se les acumulaban grandes montañas de pulpa de celulosa sin comprador. Pero los químicos suecos encontraron la manera, por un proceso químico, de convertir la celulosa en una sustancia que llaman "cellfor", la que sirve para la alimentación de varios animales, en particular de los caballos. Es verdad que el nuevo alimento parece no gustarles mucho, pero acostumbrándolos paulatinamente a él, a las cuatro semanas comen unas siete libras al día. Pero esto no es todo. Como sub-producto del "cellfor" resulta una importante cantidad de buen alcohol. En Suecia se espera poder producir anualmente ciento cincuenta millones de galones de este alcohol, el cual, mezclándolo con una cierta proporción de gasolina, da un buen combustible. De esta manera se habrá resuelto el problema de alimentar el ganado caballar sueco, y también el del combustible para el transporte mecánico, gracias, todo ello, a la pasta de papel.

BBC, Londres.

* * *

SECRETO MILITAR

Cuenta la esposa del presidente Roosevelt que Winston Churchill, gozándose de antemano en el efecto sensacional que la noticia iba a causar en su auditorio, dijo a su familia con el aire solemne de quien hace una revelación trascendental:

—¡Queridos! ¡En estos precisos momentos los aliados estamos desembarcando en Africa!

—Hace ya semanas conocía yo los preparativos de la operación—repuso su hija Sara.—Tuve intervención en los arreglos entre la RAF y las Fuerzas Aéreas Norteamericanas.

—¡Pero, muchacha!—exclamó estupefacto Churchill—. ¿Cómo no me lo habías dicho?

—¡Qué quieres, papá! ¡Yo no sabía hasta qué punto estabas enterado de estas cosas!

Selecciones.

* * *

SER CREENTE
(Del portugués)

Ser creente é ter confianza sempe ardente
Num Salvador perfeito e DEUS de amor;
Num Deus eterno, Deus onipotente,
Num Cristo vivo, e mui consolador.

Ser creente é padecer e creer fielmente
Na promessa feliz do REDENTOR;
Que na Cruz nos livrou eternamente
Do terrivel castigo e do terror.

Ser creente é proclamar essa confianza
E levar aos famintos o alimento,
E levar aos perdidos a esperanza.

Ser creente é levar agua a toda gente,
Agua da Vida ao misero sedento
E viver con JESUS eternamente.

Josué Lyra.

Puerto Rico Evangélico

"Pro Christo"

DICIEMBRE 10 DE 1943.

NUESTRO SEMINARIO

Uno de los edificios del Seminario Evangélico de Puerto Rico, en Río Piedras, donde se hospedan los jóvenes estudiantes.

MAYAGUEZ SAN JUAN PUERTO RICO HUMACAO PONCE

DE TODAS PARTES

ATROPELLO CLERICAL EN LLAMA, PERU

Tomamos de nuestro estimado colega "Renacimiento", de Lima, Perú, edición de octubre de 1943:

"El 15 de agosto visitó el pueblo de Llama, en el departamento de Lambayeque, cierto fraile con el fin de despertar el interés de sus habitantes en el próximo Congreso Eucarístico. En su exceso de celo y en ausencia del pastor evangélico, se le ocurrió visitar la casa de este siervo de Dios para insolentarse con su digna esposa. Sin pedir permiso de nadie, penetró en el domicilio para introducirse con frases que en nada halagan la cultura clerical. Comenzó con la pregunta, "¿Qué se está haciendo en esta cueva?", y terminó con frases que mejor es no repetir.

"Al siguiente día llegó a Llama el pastor C. H. Wiman, superintendente de la Iglesia del Nazareno, y encontró que el pueblo estaba escandalizado con estos acontecimientos insólitos.

"El siguiente domingo estuvo nuevamente en Llama el mismo fraile. Esta vez le favoreció la circunstancia de que estuviera ausente el cabo comandante del puesto de la Guardia Civil. Dirigiéndose al puesto, el referido clérigo ordenó al guardia que estuvo presente que arrestara al pastor Demetrio Cotrina por infracciones de los artículos 41, 45 y 46 de la Ley de Imprenta, la que él califica por medio del papel que presentó a la autoridad policial "Ley sobre Protestantes No. 9034." Fué arrestado el pastor y quedó detenido hasta el día siguiente. Poco después de que el fraile hubiera abandonado el pueblo en la madrugada, regresó el cabo. El reconoció en el acto que se había cometido un atropello injustificado y, al poner en libertad al pastor, expresó en términos muy caballerescos su pesar por lo ocurrido.

"Para mejor información de nuestros lectores, citamos a continuación el alegato del fraile: "El Supremo Gobierno, en respaldo de los intereses y creencias religiosas de la infinita mayoría del Perú, en respeto y fiel cumplimiento de la Carta Magna Nacional, declara: que la Religión Católica Apostólica Romana es la reconocida y amparada oficialmente por el Estado, y con el fin de contener el avance protestante, ha dado una ley clara y terminante, que textualmente dice así: (Luego cita los artículos 41, 45 y 46 de la Ley de Imprenta, para concluír en la forma siguiente:

"Para eludirse del cumplimiento y penas que en esta Ley se enuncian no podrán aducir los apóstoles del Protestantismo que los empuja un fervoroso celo, pues según fidedigna estadística publicada en Norte América, hay ochenta millones de ateos. ¡Qué bello y espacioso campo en esta fabulosa cantidad, para que prediquen y catequicen y les enseñen esta básica verdad religiosa, que ningún ciudadano del Perú ignora: Hay un Dios, Solo Eterno y Verdadero!"

EL ARZOBISPO DE YORK VISITA A MOSCU

Del informe dado por el arzobispo de York, Dr. C. F. Garbett, a su llegada a Londres de una visita que hizo a la Iglesia Rusa en Moscú, tomamos lo que sigue:

"No puede haber duda de que la adoración es plenamente permitida dentro de los templos. Los prelados ortodoxos fueron enfáticos en esto. Asistimos a dos servicios en la catedral, ambos en días de semana. En la primera ocasión se llevaba a cabo la celebración de la Liturgia; ésta se prolongó por tres horas. Al terminar, el Patriarca dió la bienvenida a nuestra delegación, y yo repliqué.

"N o he visto nunca tan vasta congregación. La gente, que se mantuvo de pie todo el tiempo, formaba una masa compacta. Se nos dijo que había presentes unas diez mil personas, y otros miles ocupaban la plaza. Hubo un momento de gran emoción y saludos al abandonar la catedral, cuando las multitudes se movían adelante y gritaban, "Arzobispo inglés, muchas gracias, muchas gracias."

Ministry of Information, Londres

PUERTO RICO EVANGELICO

Afiliado a la Asociación de Iglesias Evangélicas de Puerto Rico

Organo Oficial en Puerto Rico de las iglesias Bautistas, Discípulos de Cristo, Evangélica Unida de Puerto Rico, Metodista y Presbiteriana

Director: M. E. Martínez.

Administrador: Moisés Castillo.

Editor: "Puerto Rico Evangélico, Inc."

Precio de suscripción. Pago Adelantado:

Dentro de la Unión Postal, $1.00 al año
En los demás países..... $1.50 al año

Entered as second-class matter July 10, 1912, at the office at Ponce, P. R., under the act of March 8, 1879. Acceptance for mailing at the special rate of postage provided for in section 1108. Act of October 8, 1917.

Toda la correspondencia que tenga relación con la administración debe ser dirigida al Administrador, y la que se refiera a la Dirección, se enviará al Director, apartado 1707, Ponce, Puerto Rico.

LA CONDICION RELIGIOSA EN ALEMANIA

De "Evangelical Christendom", de Londres, quien a su vez copia del periódico sueco "Svenska Morgonbladet":

"En Alemania no se puede apreciar ningún crecimiento de actividad religiosa, ni ninguna señal de profundo sentimiento religioso. Ella ha tenido bastante de guerra. La impresión es que las masas están demasiado cansadas para ocuparse de problemas religiosos. Hay señales también de esta indiferencia en el mismo clero. El deseo general es que venga una pronta paz y un cambio de régimen. Dicen que las Iglesias alemanas tendrán una gran misión que llenar después de la guerra en la restauración de Alemania. Las autoridades alemanas no han puesto a las iglesias últimamente trabas muy grandes. Les han dado más libertad, aunque esto no ha evitado el que se encarcelen algunos clérigos. El pastor de Sonderhausen fué arrestado por haberse permitido criticar al Gobierno con mucha libertad. Fué puesto pronto en libertad, sin embargo, después de un movimiento general de la Iglesia Confesional."

PIDEN LIBERTAD RELIGIOSA

Se ha presentado al Presidente Manuel Prado, del Perú, un memorial de seis páginas en el cual los firmantes piden libertad religiosa para los protestantes de dicha nación. Según los firmantes, que afirman que representan 80,000 protestantes, se prohibe ahora la circulación de las Biblias que vienen de casas editoras protestantes, se prohibe también la predicación protestante, no permiten que los misioneros protestantes entren en el país, y se obliga a las escuelas protestantes a ofrecer cursos antiprotestantes. El documento llama la atención a la libertad de que disfruta la Iglesia Católica en los países protestantes.

"El Evangelista Cubano."

Puerto Rico Evangélico

QUINCENARIO DE RELIGION, EDUCACION Y SOCIOLOGIA

"He sido puesto para la defensa del Evangelio." Filipenses 1:17.

Año XXXIII. Ponce, P. R., Diciembre 10 de 1943. Número 11.

EDITORIAL

Nuestro Seminario Evangélico

ESTE número de "Puerto Rico Evangélico" lo dedicamos a nuestro Seminario Evangélico, que tanto prestigio ha dado y está dando a la obra evangélica en Puerto Rico y demás América Latina.

La idea de que el ministro evangélico es cualquiera, no puede subsistir. Aquello de que "Este muchacho no sirve para nada y, por tanto, haría un buen ministro", que nunca fué verdad, hoy menos resiste la prueba de la actualidad. Y pensaban así los que catalogaban al pastor evangélico entre los buenazos, los ingenuos y pacientes ciudadanos de la comunidad que sólo servían para aguantar, para dar la mejilla izquierda cuando le pegaban en la derecha, o viceversa.

Es verdad que en los primeros días de la evangelización de Puerto Rico fué necesario acudir a personas poco preparadas académicamente, pero, con pocas excepciones, estas personas tenían el don de gentes, o sea esa cultura natural y adquirida que da competencia a quien la posee para afrontar victoriosamente las distintas situaciones de la vida.

Las Iglesias Evangélicas pronto comprendieron que, con la marcha de la cultura general, era necesario preparar un ministerio que estuviera a la altura de la época y de su vocación, y surgieron aquí y allá distintos centros teológicos de enseñanza, culminando todos en la fundación de nuestro Seminario. El Seminario Evangélico de Río Piedras es, en rigor, la materialización de un ideal que empezó a formularse en los mismos comienzos de la obra evangélica en la Isla.

Uno de los edificios del Seminario.

Tres son las críticas principales que se hacen a los seminarios en general y, entre ellos, al nuestro: (1) Que no hace falta la sabiduría de los hombres(?), sino la de Dios, y como Dios ha prometido estar con los suyos y decirle al oído lo que deben hablar en llegado el caso, la instrucción del Seminario sale sobrando. (2) Que el Seminario pervierte la fe y envenena la mente de los jóvenes con teorías modernistas, que niegan tal o cual doctrina esencial. (3) Que los jóvenes que van al Seminario no vienen mejores que cuando fueron; que no se nota en ellos consagración y desarrollo espirituales.

El que esto escribe ha oído tales críticas y las ha rebatido por creerlas sin fundamento. El hecho de que Dios prometa iluminar a los suyos no excluye la educación y la cultura. De hecho, Dios escogió como líderes de su pueblo a hombres de letras, a hombres de índice académico bastante alto. Ahí está Moisés, en los tiempos antiguos; ahí está Pablo, en tiempos comparativamente próximos. Y esos dos hombres solos, casi han escrito la Biblia: uno el Viejo Testamento, y otro el Nuevo. Otra cosa sería decir que la educación suplanta a la fe, pero este no es el caso.

La acusación de que el Seminario daña la fe del joven con teorías peligro-

sas, no puede ser más falsa. El candidato a ministro no puede ignorar el mundo,—y especialmente el mundo educado—ante el cual va a presentar su mensaje. Si quiere saber en qué punto está parado, debe conocer los terrenos en que otros se paran. Debe saber al dedillo las principales hipótesis y teorías que se discuten en el día de hoy sobre todas las cuestiones que interesan al intelecto humano. Y en cuanto a la Biblia, piedra fundamental de su fe, debe interesarle el sitio que ocupa en la literatura para tener una idea adecuada de sus conexiones universales. Cerrar los ojos al mundo de las realidades y decir, "No quiero saber otra cosa", es echarse la soga al cuello. Es convertirse en hazmereir de la gente verdaderamente culta. Una visión de todo lo que hay, por el contrario, debe hacer al ministro sentirse más firme y seguro en su propia fe, porque es solamente comparando que llegamos al convencimiento de que no hay otro Evangelio.

En cuanto a la tercera queja, hay que tener en cuenta que el Seminario no hace milagros. Nunca ha prometido convertir en oro el barro crudo. Tiene que trabajar con el material que se le envíe. Es tarea de las iglesias velar porque vayan al Seminario los mejores candidatos—jóvenes consagrados y probados, que sientan la verdadera vocación del ministerio cristiano, y que cuenten con dos dedos de frente para poder asimilar los nuevos estudios con provecho. Echar la culpa al Seminario por falta que estuvo en los que no supieron seleccionar debidamente al candidato, es pura insensatez.

Pero gracias a Dios que, para bien de la obra y mentís de los pocos que aún esgrimen estos argumentos, nuestro Seminario ha respondido con una devoción e interés que lo colocan en sitio de honor y de respeto. Muchos de los jóvenes salidos de la institución han escalado sitios de verdadera distinción, y otros, menos favorecidos por las circunstancias, ocupan pastorados humildes pero muy dignos donde realizan trabajo de indiscutibles méritos.

El Protestantismo en Puerto Rico no podría realizar a cabalidad su alta misión sin nuestro Seminario. La propaganda protestante siempre se ha realizado al lado de la escuela, abriendo el libro y la inteligencia para que todas las luces iluminen mejor el Camino de la Vida. Son otras las doctrinas que han querido poner la luz debajo del almud, doctrinas que crecen mejor en medio de las sombras de la ignorancia. Por eso, un ministerio evangélico culto, con una visión extensa de todos los caminos y de todas las orientaciones, es el único que puede triunfar en nuestro siglo y el único que hace honor al genuino Protestantismo histórico.

En esta obra magnífica, nuestro Seminario es factor imprescindible. ¡¡Adelante!!

RDO. JOSE A. CARDONA

fruto genuino de nuestro Seminario, ordenado al ministerio presbiteriano hace poco. (Véase "Misceláneas.")

OFRENDA ESPECIAL

Por acuerdo de la Asamblea Anual de las Iglesias Evangélicas, el Domingo 26 de Diciembre se recogerá una ofrenda especial en todas las Escuelas Bíblicas de la Isla, la cual será dedicada al Albergue de Niños de Ponce y Río Piedras.

Envíese el dinero al Tesorero de la Asociación, Sr. Israel Bracer, Box 1825, Ponce.

Nuestro Seminario Evangélico

Por el Rdo. Guillermo Cotto-Thorner.

En innumerables ocasiones mis amigos norteamericanos me han preguntado: "¿Tienen ustedes un seminario 'acreditado' en Puerto Rico?" Otras veces la pregunta ha venido en esta forma: "¿Qué medios tienen ustedes para preparar en Puerto Rico un eficiente ministerio nativo?" Y el interés de mis interlocutores me ha forzado más de una vez a explicar y describir las funciones, actividades, currículo y finalidad de nuestro Seminario, el Seminario Evangélico de Puerto Rico. Recuerdo, a propósito, que una mañana del pasado invierno, durante una asamblea del Concilio de Ministros de Wisconsin, uno de los ministros me lanzó la siguiente interrogación: "¿Qué posición ocupa el Seminario de Puerto Rico (a) ante el elemento laico de la isla, (b) ante los ministros y pastores, y (c) ante la opinión pública?"

Uno de los defectos más comunes entre nosotros es no saber apreciar nuestros propios valores. Vivimos dentro de círculos muy pequeños y casi nunca nos tomamos la iniciativa de mirar más allá del límite escaso de nuestros radios de acción. Sin embargo, ¡cuánto estímulo podríamos derivar de una mirada más allá de nuestras fronteras para ver cómo ha progresado la obra evangélica en nuestro país desde su establecimiento, hace menos de medio siglo! En realidad, el Señor ha estado con nosotros y su obra se ha multiplicado, para gloria de su Reino. Iglesias firmes y conscientes; escuelas bíblicas bien organizadas; sociedades de jóvenes, de caballeros, de señoritas, de damas, de niños; educación religiosa bajo la dirección de sabios maestros; convenciones y asambleas; institutos y retiros, el Ryder Memorial Hospital; el Hospital Presbiteriano; la Academia Bautista de Barranquitas; el Blanche Kellogg Institute; el Instituto Robinson; el "Puerto Rico Evangélico"; el Instituto Politécnico de San Germán; el Seminario Evangélico de Puerto Rico..... y esto es sólo un bosquejo a grandes trazos de lo mucho que se ha hecho y está haciendo en nuestra isla por llevar la luz al pueblo amado que por más de cuatro centurias ha estado en las tinieblas, ávido de nuevas claridades y orientación espiritual. Todo evangélico responsable debe tener una idea general de lo que la Iglesia Evangélica es en nuestro país. Mucho se podría escribir sobre cada una de las instituciones arriba mencionadas, pero en esta ocasión vamos a pensar por un momento en varios aspectos de la pregunta que nos hiciera el compañero norteamericano; digamos, el caso de nuestro Seminario ante el elemento laico de la isla, ante el ministerio actual y ante la opinión pública.

Junto con la Universidad de Puerto Rico y el Instituto Politécnico, el Seminario Evangélico de Puerto Rico completa el triángulo académico de la alta cultura puertorriqueña. (Nótese de paso que en el **católico** país de Puerto Rico, de las tres instituciones académicas de más alcance intelectual, dos son evangélicas, y una, la Universidad de Puerto Rico, es institución del estado.) Los hombres que integran la Facultad del Seminario son hombres de fe probada y de extensos conocimientos intelectuales. Son "hombres de universidad", en el verdadero sentido de la expresión. En preparación académica (o para ponerlo en términos más precisos, "en cuestión de títulos") están a la altura de cualquier profesor en cualquier universidad. Decimos esto, con la venia de los aludidos, y no en tono de alarde, sino para enfatizar un punto a veces olvidado: el **standard** académico de nuestra gran institución teológica. Un plantel de cultura no se juzga por la tasación de su propiedad, por la arquitectura de su planta física, o por el salario pagado a sus profesores. Hay sólo un índice: el calibre intelectual de sus dirigentes, y los frutos ofrecidos al pueblo conforme a las finalidades establecidas. En estos dos casos nuestro Seminario ocupa justicieramente un lugar de prominencia en la sociedad puertorriqueña.

Pero nuestro Seminario es mucho más que una simple institución de alta cultura. (Aquí usamos el término "cultura" en el sentido más o menos liberal con que acostumbramos a veces adornar todo aquello que conlleve palabras "de a dos reales".) Hay algo más serio y trascendente en su finalidad. Es una institución genuinamente cristiana, fundada con el propósito de crear un ministerio digno, alerta, docto en humanidades y formado en la experiencia de la fe.

Brevemente vamos a enumerar las razones por las cuales creemos de todo corazón que el Seminario Evangélico de Puerto Rico debe ser más conocido, respaldado y amado, por el elemento evangélico—laico y ministerial—y por la opinión en general.

Primero: **Por ser una institución puertorriqueña.** Como hemos apuntado antes, el Seminario es **nuestro**, y por pecado de omisión no hemos a veces mirado más allá de nuestras pequeñas fronteras para aquilatar su verdadero mérito. Es tan puertorriqueño como una danza de Morell. Por eso nos podemos sentir orgullosos de su va-

lor y posición. Los que siempre hemos laborado por la creación de instituciones prestigiosas nativas, vemos en el Seminario la realización de un glorioso ideal y la perspectiva de una gran obra creadora en nuestro pueblo. Es nuestra sincera espectación que en un día no lejano el Seminario pueda independizarse de sus nexos económicos con el Continente y funcione enteramente bajo la responsabilidad y los auspicios del elemento evangélico de la isla.

Segundo: **Por ser la única institución de su clase en Puerto Rico.** El Seminario debe ser más conocido por su categoría singular entre las instituciones culturales en la isla. Es el único lugar en el país donde se estudia eficiente y sistemáticamente materias como teología, hebreo, griego, historia eclesiástica, homilética, Nuevo y Antiguo Testamento (desde el punto de vista de la filosofía, la historia y la investigación académica), música sagrada, educación cristiana, y un sin número de materias, desconocidas o estudiadas sin interés profesional en los otros centros culturales de alto relieve.

Tercero: **Por ser una institución netamente evangélica.** Este es el mejor tributo que se le puede ofrecer a nuestro Seminario. Es un lugar donde la mente y el corazón caminan mano a mano, y no por sendas opuestas. En medio del escepticismo de los muchos pseudo-intelectuales que tenemos que sufrir por estos mundos, es alentador ver un grupo de profesores cultos y consagrados y un grupo de estudiantes que no se ha mareado con las falsas filosofías del ambiente, caer de rodillas y orar con fe y devoción al Dios único que es todo amor, ciencia y esencia de lo eterno. El problema capital de los pensadores del siglo pasado fué el supuesto conflicto entre la ciencia y la religión. Hoy por hoy, las cosas han tomado un matiz diferente, y los hombres de ciencia están aceptando la realidad del elemento espiritual en la experiencia del hombre. De ahí que cuando vemos una institución que vive al tanto de las corrientes científicas y a la vez guarda la fe, vemos algo que está en perfecto acuerdo con la síntesis gloriosa que habrá de acercar más y más a la humanidad entera hacia una mejor comprensión de Dios y el universo.

Cuarto: **Porque en el Seminario reside el porvenir de la obra evangélica de Puerto Rico.** Alguien ha dicho que las iglesias son lo que son sus pastores. No nos atrevemos postular esto como criterio infalible en el trabajo evangélico, pero sí afirmamos que, a la larga, la obra realizada por los pastores tomará muchas de las características de ellos. La ineficiencia habida en una parte del ministerio nativo se ha debido, fundamentalmente, a dos causas formidables: (a) la falta de preparación adecuada, y (b) la deprimente situación económica. Muchos de nuestros pastores se han hecho a sí mismos y sus labores, dentro de sus posibilidades y habilidades, han sido maravillosas. Pero los tiempos han cambiado y ya Puerto Rico no es meramente un campo misionero, sino un país con toda una obra establecida que ofrece grandiosas posibilidades. Hoy que hay más escuelas, más medios de comunicación, menos analfabetismo; hoy que el ritmo de vida es completamente distinto al que encontraron aquí nuestros primeros misioneros, hacen falta nuevos horizontes en nuestro panorama ministerial, horizontes que sólo podrán ser vislumbrados por hombres consagrados y de sólida cultura, como los que prepara nuestro Seminario en Hato Rey. Digamos más: las funciones ministeriales de hoy no son exactamente las de hace cuarenta años. El pastor de hoy, por ejemplo, necesita saber para poder encaminar sabiamente a la juventud de su iglesia que en la escuela superior empieza a tener nociones borrosas de ciencia aplicada, o a la juventud universitaria que se halla desorientada frente a Voltaire o a Carlos Marx; necesita conocimientos para poder afrontar los problemas personales de sus feligreses; necesita establecer el prestigio de la obra evangélica entre todas las clases de la comunidad, para ser amado por los humildes y repetado por las clases profesionales. (Añadimos aquí de paso, que a nuestro juicio, todos los pastores de Puerto Rico debieran tener la oportunidad de tomar de vez en cuando un par de cursos en el Seminario.)

Es en el Seminario Evangélico de Puerto Rico donde se está creando el futuro de nuestra obra. Cada profesor y cada seminarista está movido por un solo ideal: hacer del evangelio la norma de vida de cada puertorriqueño. Pero ellos solos, sin la cooperación de todos, en oración y sacrificio, jamás podrán alcanzar el ideal.

Y por último: Debemos dar nuestro apoyo al Seminario, **por ser una institución de carácter ecuménico.** Este fué uno de los puntos que más interesó a mis amigos de Wisconsin. Porque en nuestro Seminario no hay barreras sectarias ni discriminaciones divisionistas. Presbiterianos, discípulos, metodistas, bautistas, evangélicos unidos, etc., todos van a las mismas aulas, bajo la dirección divina, buscando el pan del espíritu y el sustento de la mente. ¡Magnífico ejemplo de tolerancia y unión! Es la democracia en acción; ¡el verdadero espíritu de Jesús! Estos son días que reclaman unión y concordia, y en un ambiente como el nuestro, infectado por tantos egoísmos y tantas divisiones, se levanta el Seminario Evangélico de Puerto Rico como emblema santo del vínculo que debe unir a todos los seguidores del Maestro.

Dios nos ha concedido una gran institución pa-

ra poner en alto el nombre del evangelio y para preparar debidamente "los obreros de la mies." Para terminar, lanzamos una sugerencia a la Asociación de Iglesias Evangélicas de Puerto Rico. Que se designe un domingo del año como el "Día del Seminario", y que en tal ocasión en las iglesias se hable sobre nuestro Seminario, enfatizando su historia, su organización, su programa académico, su futuro, su finalidad y su espíritu de piedad cristiana. Así se hará acto de propio reconocimiento, se comprenderá mejor el valor de esta noble institución, y se irán amontonando las brasas que provocaran el fuego de la gran vocación para que muchos de nuestros jóvenes se dediquen al santo ministerio y contribuyan con sus vidas a la realización del Reino de Dios en nuestra patria.

Ciudad de Nueva York.

INSTALACION DE NUEVOS CATEDRATICOS

La instalación de los nuevos catedráticos del Seminario Evangélico de Puerto Rico, tuvo lugar en la noche del 22 de septiembre, 1943, en la primera Iglesia Bautista de Río Piedras.

El acto resultó decididamente inspirador, siendo presentado cada catedrático por un representante distinguido de su denominación. Para beneficio de los lectores que no estuvieron presentes en tal ocasión, pasamos a presentar a estos ilustres catedráticos con sus respectivas esposas, tomando las notas biográficas de nuestro colega "El Boletín", órgano del Seminario, edición de octubre último.

HUGH JEREMIAH WILLIAMS

Nació en junio 7 de 1893 en Freytown, Wayne, Pennsylvania. Fueron sus padres José Williams y Kate E. Wilcox Williams.

Asistió a las escuelas públicas de Elmuhurst y Moscow, Pennsylvania. Obtuvo su grado de Bachiller en Ciencias en Union College, Shenectady, Nueva York, en 1917. Cursó estudios especiales en teología y preparación para trabajo misionero en el Colegio de Misiones de Indianápolis, Indiana, del año 1922 al 1924. Fué recibido de maestro en Artes especializado en Educación Religiosa en Teachers College, en la Universidad de Columbia, Nueva York, y a la vez cursó estudios especiales en teología en el Seminario Unión de la misma ciudad. Se le confirió el grado de Doctor en Filosofía por la Universidad de Cornell en septiembre de 1941, habiendo escrito su tesis doctoral sobre el tema **"La Organización de la Educación Religiosa Semanal en las Comunidades Rurales del Estado de Nueva York."** Estudió en la misma Universidad sociología rural, educación rural y psicología.

Trabajó ocho años dirigiendo actividades de niños con la Asociación de Jóvenes Cristianos en

Rdo. J. Williams.

Nueva York y en Tacoma, Washington. Realizó trabajo administrativo en escuelas elementales y secundarias de la Misión Sud-americana de los Discípulos de Cristo en Asunción, Paraguay, y Buenos Aires, Argentina, y durante el año 1928 fué profesor en el Seminario Unión de Buenos Aires. Por cinco años trabajó en el servicio de Extensión de la Universidad de Cornell, habiéndosele asignado un proyecto de desarrollo de comunidades rurales del Condado Tompkins. Fué por un año director de investigaciones sociales y educacionales; trabajó por tres años como director ejecutivo del proyecto del Condado y el quinto año como especialista en organización de comunidades rurales. Fué también, durante el lapso de tres años, secretario ejecutivo de Trabajo Interdenominacional bajo la dirección del Concilio de las Iglesias del estado de Vermont.

Durante la primera guerra mundial sirvió en las fuerzas armadas de los Estados Unidos; primeramente como cabo y sargento en la División Médica del Servicio Aéreo, y luego como cadete y aviador en el ejército. Por un período de 5 años subsecuentes a la guerra fué miembro del Cuerpo de Oficiales de la Reserva. Fué ordenado al ministerio el 28 de octubre de 1921 en la iglesia Discípulos de Cristo en la Calle Sexta y K de Tacoma, Washington. El 3 de junio de 1924 fué consagrado para el servicio misionero en la Capilla Graham del Colegio de Misiones de Indianápolis, Indiana, de la Misión Discípulos de Cristo. Sirvió como pastor en las siguientes iglesias de la misma denominación: Roosevelt Heights, Tacoma,

Washington; Cádiz y Bethel, en el Condado Henry, Indiana, y en Rock Lane, Indiana.

Mientras realizaba estudios graduados en el Colegio para Misiones en la Universidad de Columbia, sirvió como pastor de la Primera Iglesia

Mrs. Winfred W. Williams.

Bautista de la ciudad de Long Island. Fué director de tres sociedades de niños para la Misión Bautista de la ciudad, de Nueva York y dirigió asímismo la escuela parroquial de la Iglesia Bautista de la Calle 16, Oeste.

Mientras realizaba estudios graduados en la Universidad de Cornell, (1932-34) sirvió como pastor de la Iglesia Presbiteriana del Norte, Cortland, Nueva York, y luego de la iglesia Federada de McLean, New York. Presidió durante tres años el Concilio del Condado de Tompkins en Ithaca, Nueva York. Mientras trabajaba, durante tres años, como secretario ejecutivo del Concilio Estatal de Iglesias de Vermont, predicó en varias iglesias de distintas denominaciones a través del estado, sustituyendo a pastores que estuviesen enfermos o que estuviesen desempeñando otras responsabilidades.

Tiene dos niños que responden a los nombres de Patricia Ann, de doce años de edad, y Roberto Malcolm, de ocho años de edad.

ANGEL MANUEL MERGAL LLERA

Nació el 13 de agosto de 1909 en Cayey, P. R. Padres: Manuel Mergal y Margarita Llera. Recibió su instrucción elemental y secundaria en Cayey. Ha realizado estudios superiores conducentes a los siguientes títulos: Diploma del Seminario Evangélico de Puerto Rico, (1931); B. A. de la Universidad de Puerto Rico; (1930); M. A. de la Universidad de Puerto Rico, (1940); B. D. del Seminario Evangélico de Puerto Rico, (1941); Ph. D. de la Universidad de Columbia, (1942); y S. T. M. del Seminario Teológico Union, N. Y., (1943). Ha ejercido los siguientes cargos: Pastor de la Iglesia Bautista de San Antón, (1931, 1932-34); Pastor de la Iglesia Bautista de Barranquitas, (1931-1932); Maestro y Principal de la Academia Bautista de Barranquitas, (1932-1941); y maestro de español en City College, N. Y., (1942). Es autor de numerosos artículos, ensayos y poesías publicadas en periódicos y revistas de Puerto Rico, Méjico, Estados Unidos, Chile, Perú y Argentina, y de las siguientes obras: **Un Hidalgo Iluminado,** biografía del Rdo. S. S. Huse; **Puente Sobre el Abismo,** sonetos; **José Negrón Sanjurjo; La Antítesis Católico-Protestante; Federico Degetau y González; Juan de Valdés un Teólogo Español de la Reforma.**

Mrs. Mergal.

Ordenado al ministerio bautista por la Iglesia Bautista de Riverside Drive, N. Y., el 6 de junio de 1943. Actualmente es profesor de Nuevo Testamento y lenguas bíblicas en nuestro Seminario.

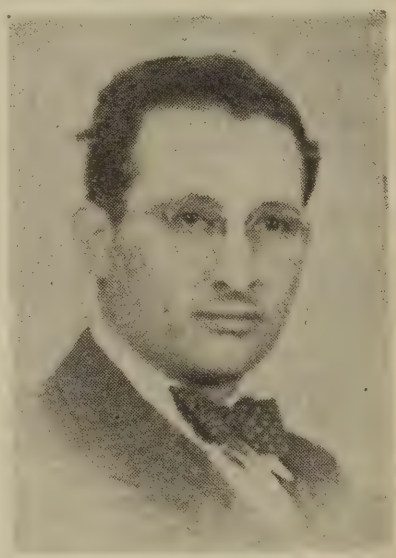

Rdo. Angel M. Mergal.

NOTA:—Sentimos que debido a lo limitado de nuestras páginas, no hemos podido insertar la biografía del Dr. Walter Raymond Clyde, pero prometemos hacerlo en el próximo número.

Véase nuestra edición correspondiente a Diciembre 25, 1943.

MISCELANEAS

PROGRAMA

de la Décimocuarta Asamblea Anual de la Iglesia Evangélica Unida de Puerto Rico

que se llevará a efecto en Yauco, durante los días 21 al 24 de enero de 1944

Lema: "Lámpara es a mis pies tu Palabra y Lumbrera a mi Camino."

Viernes 21.—Por la tarde

4:00 Reunión de las Conferencias Regionales.

Viernes por la noche

7:30 Servicio de apertura, a cargo del pastor de la iglesia local. Sermón por el Presidente de la Asamblea.

Sábado 22.—Por la mañana

8:30 Servicio devocional, a cargo de la Srta. Omega Vega.
Lectura de las actas de la reunión anterior.
Informes de los Comités de Distrito.
Informe del Concilio Ejecutivo.
Informe del Tesorero.
Lectura de la correspondencia.
Designación del Comité de Nombramientos.
Nombramiento de los Comités Temporeros.
10:30 Informes de las Iglesias.

Sábado por la tarde

1:30 Servicio devocional, a cargo del Rdo. Diego M. Rodríguez.
1:50 Tema: El Uso de la Biblia.
(1) En la Edificación de la Iglesia, a cargo del Rdo. Juan R. Romero.
(2) En la Vida Devocional del Creyente, a cargo del Rdo. Serafín García.
(3) En la Evangelización del Mundo, a cargo del Rdo. Antolín Castillo.
2:50 Receso.
3:10 Informe de las instituciones.
4:00 Reunión de los Comités.

Sábado por la Noche

7:30 Servicio de Canto.
El Evangelio en Canción, a cargo del Comité de Música.

Domingo 23.—Por la Mañana

8:30 Celebración de la Santa Cena. Oficiarán los Rdos. Ramón Morales Vega, Santiago Santiago Alvarado, Ismael Castillo y Gilberto Robles.
9:30 Servicio de Escuela Bíblica.
11:00 Mesa Redonda: Cómo Mejorar nuestras Escuelas Bíblicas. Presidirá el Rdo. Florencio Sáez.

Domingo por la tarde

1:30 Servicio devocional, a cargo de la Srta. Carlota Cofresí.
1:50 Informe de los Comités Permanentes.

Domingo por la noche

7:30 Servicio devocional, a cargo del Rdo. Evaristo Ramírez Lugo. Sermón evangelístico, por el Rdo. Narciso Solero.

Lunes 24.—Por la mañana

8:30 Servicio devocional, a cargo del Rdo. Diego García.
8:50 Informe del Secretario de Estadísticas.
Informe del Comité de Nombramientos.
Elección de funcionarios y comités.
Designación del sitio para la próxima Asamblea.
Informe de los Comités Temporeros.
Negocios misceláneos.
11:30 Servicio de consagración, a cargo del Rdo. Miguel E. Martínez.
12:00 Clausura de la Asamblea.

NOTA:—El precio de hospedaje fluctúa entre $1.50 y 2.00 por persona al día. Es necesario que se nos avise con tiempo el número de delegados y pastores que vienen, el sexo y el precio que les conviene. No nos hacemos cargo de los que avisen a última hora o que se presenten sin haber avisado.

Rdo. Ramón Morales,
Pastor de la Iglesia de Yauco.

MRS. CALDWELL SE CASA

Según carta que tenemos a la mano, la señora Lena Schell, viuda del Dr. I. E. Caldwell, muy conocido en Puerto Rico, se casó en septiembre de este año con el Rdo. C. E. Spore, quien trabajó como misionero en China por once años. La buena amiga doña Lena nos dice que así, uniendo su vida a la de un misionero de larga experiencia, podrá continuar mejor su obra cristiana, para la cual siempre ha sentido un interés especial.

Felicitamos a la nueva Mrs. C. E. Spore por su matrimonio, y confiamos que sea para su propia felicidad y bien de la obra evangélica.

SUMARIO DE LAS ACTAS

de la Décima Asamblea Anual de las Iglesias Evangélicas, Santurce, P. R., 11, 12 y 13 de noviembre de 1943.

El programa de la Asamblea se llevó a efecto tal como se publicó, sólo con algunas modificaciones de horario, pero nada se omitió por razón alguna, y mejor se hicieron adiciones de gran valor espiritual. Prolijo es describir tales asuntos de rutina como lectura y aprobación de actas, informes de oficiales, nombramientos de comités, presentación de asuntos a la Asamblea, informe del comité de arreglos y adiciones al programa, todo lo cual ocurrió la primera tarde.

Temprano el viernes por la mañana tuvimos la dicha de ir en un viaje imaginario desde Washington, D. C., por Terranova, Islandia, Inglaterra, Africa, Arabia, India, China, y de vuelta por Africa, a Panamá, Cuba y Puerto Rico mientras el Dr. Williams Barrow Pugh, secretario de la Asamblea General Presbiteriana, nos describía su misión como representante especial del Presidente Roosevelt en la presidencia de la Comisión General de Capellanes del Ejército y la Marina de los Estados Unidos. Un comité especial de la Asamblea se entrevistó con él para imponerle la necesidad de más capellanes de habla española en los campamentos de Puerto Rico. Se informa que tanto el Dr. Pugh como dicho comité quedaron bien impresionados con la entrevista.

La exposición de temarios "Una Paz Justa y Duradera" se llevó a cabo según programa, por la mañana y por la tarde, por los miembros asignádoles, excepto el de Bienestar Social que lo hizo el Rdo. Salustiano Hernández y no el Rdo. Tomás Rico Soltero. Más datos sobre éstos aparecen al final de este sumario.

La directiva, electa el segundo día, quedó integrada del siguiente modo: Presidente, Rdo. Gilberto Candelas; Vicepresidente, Dr. C. I. Mohler; Secretario Ejecutivo, Dr. Ismael Vélez; Tesorero, Sr. Israel Bracer. Esta fué instalada por la noche. A este acto siguió el servicio preparado por el Seminario Evangélico,—maestros y estudiantes,—el cual resultó altamente inspirador, consagrado y con un mensaje de Paz espiritual.

El último día de la Asamblea, tuvimos otro bálsamo espiritual en las

palabras de Mrs. Jean H. Harbison, del "Martin G. Brumbaugh Reconstruction Unit," campamento de objetores por conciencia en el proyecto Castañer de la PRRA, en el barrio de Rábanos, Adjuntas. Nos dijo cómo viven allí y la labor religiosa y social que están desarrollando en el barrio, y que ella piensa extender.

Se recibió un mayor número de informes escritos de comités y de agencias e instituciones afiliadas que el año pasado. Interesante sería poder publicarlos para el conocimiento de todos los evangélicos y simpatizadores, si creyéramos que se van a leer y si nos fuera factible económicamente. Ante la imposibilidad de ello, bástenos dar el siguiente resumen de informes y acuerdos que afecta a las Iglesias y a los obreros.

1. Que el Domingo 26 de diciembre del año en curso se colecte en todas las Escuelas Bíblicas de Puerto Rico una ofrenda especial que se enviará a los Albergues de Niños de Ponce y de Río Piedras. Puede hacerse directamente o a través de nuestro tesorero, Sr. Israel Bracer, apartado 1825, Ponce.

2. Que la cuota de la Asociación será de ahora en adelante de $1.00 para las Iglesias de menos de cincuenta (50) miembros, y de $2.00 para todas las demás.

3. Que todas las iglesias, instituciones y denominaciones afiliadas deben pagar sus cuotas antes de la Asamblea para que sus delegados tengan voz y voto en las mismas.

4. Que los informes, para que se archiven en secretaría, se hagan por escrito; y que las Iglesias y pastores llenen en debida forma todas las credenciales de sus representantes, ya sean ministros o laicos. (Sólo votarán los que estén a plomo en ésta y la recomendación que precede.)

5. Que las Iglesias **rehusen y suspendan** toda cooperación a, para y con el **Pueblo del Niño**, por haberse probado sin lugar a dudas que la única forma de adorar a Dios en dicho sitio será la católica romana.

6. Que el pueblo evangélico contribuirá con la suma de $5.000 para ayudar a la construcción de un edificio en el Seminario Evangélico; la cantidad y método de colección por cada iglesia será decidida de acuerdo a las condiciones locales.

7. Se teme la desaparición por venta del "Ryder Memorial Hospital" y se hacen gestiones para evitarlo, si fuere posible. Se informa, además, que el Hospital Presbiteriano se confronta con varias de las mismas dificultades que el "Ryder."

8. Que la iglesia que desee organizar tropas de Niños Escuchas se comunique con el Rdo. F. Sáez, Río Piedras, nuestro representante oficial ante el Concilio de Puerto Rico.

9. Nuestro representante ante el Congreso del Niño lo es el Rdo. Aaron F. Webber, de Río Piedras.

10. El tesorero del Comité de Instituciones Insulares, el Rdo. F. Colón Brunet, Box 277, Río Piedras, recibirá con gusto cualquier contribución para regalos de Navidad en dichas Instituciones Insulares y para el carro del Pastor. Si prefiere, envíelas directamente al Rdo. Juan B. Fernández, c/o Sanatorio Insular.

11. Las recomendaciones del Comité de Evangelismo se publican aparte y se incluyen.

12. El Comité de Literatura recomienda que se aumente nuestra fidelidad a nuestra Prensa Evangélica, aumentando las suscripciones y usándolo más, y que se celebre el día de Literatura Cristiana en junio por medios adecuados.

13. El Comité de Educación Cristiana ha sido reorganizado. El Pastor Universitario, Rdo. Domingo Marrero, renunció la secretaría del Comité y el Rdo. Tomás Rico Soltero pasa a ocupar su puesto. El Rdo. A. Webber es el nuevo tesorero. Se hizo un reajuste general en el presupuesto. Recomiéndase que se cree la Librería Evangélica que tanto se necesita, y que se celebre la semana de Educación Cristiana con programas adecuados.

14. Enmiendas a la Constitución y al Reglamento. Se publican aparte y se incluyen.

15. La próxima Asamblea será en Arecibo, Humacao o San Juan.

16. Cartas de pésame a la Vda. de Barrios-Zapata; de felicitación a don Emilio del Toro; de agradecimiento al Dr. Pugh y al Rdo. Rixie que le acompañaba; de simpatías a Riggs, MacAllister, Huffman, Don Abelardo Díaz y Capellán Rodríguez. Se visitó a don Paco Quiñones.

17. Tres asuntos están pendientes de resolución: Ración de neumáticos para los ministros; dispendio de licores cerca de las Iglesias, en manos de los Comités respectivos, y publicación de un diario evangélico en la capital, en manos de la Directiva.

18. Visita al "Martin G. Brumbaugh Reconstruction Unit". Se hará celebrando allí la próxima reunión de la Junta Directiva.

Desde el servicio devocional de apertura y todos los demás devocionales en que se usaron las palabras de Jesús, "La Paz os doy; Mi paz os dejo," hasta la oración de clausura y en todos los actos de la Asamblea, reinó verdadera Paz Cristiana. Que el Señor permita que sea duradera.

Merry Christmas and Happy New Year. **Dr. Ismael Vélez.**

RDO. JOSE ARACELIO CARDONA

El 12 de octubre del año en curso fué ordenado al santo ministerio en la Iglesia Presbiteriana de Aguadilla el Lcdo. José Aracelio Cardona. Joven de eminentes cualidades mentales y espirituales, ha forjado su personalidad en una vida de constante estudio y de superación.

Nació en el pueblo de San Sebastián, el 7 de noviembre de 1912, el primer vástago de don José Cardona y doña Justiniana Cardona. Estudió sus años de escuela elemental en el mismo pueblo, mientras compartía las aventuras de la infancia con cuatro hermanitos más. Terminó su escuela Superior en Aguadilla, y recibió su grado de Bachiller en Artes en el Instituto Politécnico de San Germán en 1936. Sus notas fueron sobresalientes, y su inteligencia se dejó ver cuando, después de recibir el Bachillerato en Teología del Seminario Evangélico de Puerto Rico en el 1939, hizo ante el Presbiterio de Puerto Rico de 1940, reunido en el Politécnico, uno de los mejores exámenes de licenciatura que jamás se ha visto ante dicho cuerpo.

Siendo licenciado, trabajó en la iglesia de Moca, un año en Cabo Rojo durante la ausencia del Rdo. Bidot en el Norte, y nuevamente en Moca. El 1 de abril contrajo matrimonio con la Srta. Mercedes Hernández de Moca, y el 25 de febrero del año siguiente nació su primogénita, R. Abigaíl Cardona. Mientras tanto, José Aracelio embarcó hacia los Estados Unidos. En el Seminario Union y el "Teachers' College" de la Universidad de Columbia hizo estudios para obtener el S. T. M., grado de Maestro en Teología especializado en Educación Religiosa.

Aprovechó bien su estadía en el continente, trabajando durante cuatro meses en la Primera Iglesia Evangélica Española de Nueva York, dirigiendo una escuela recreativa de verano en la iglesia de Mt. Morris, predicando en distintas iglesias como las de Bronxville, East Orange, New Haven y otras. También terminó un curso para artista comercial en una reputada escuela de dibujo de Minneápolis. De este año de experiencias en el Norte, José recuerda con mayor gratitud la desinteresada cooperación y amistad que le ofrecieron los Doctores Wellman y Odell, quienes tuvieron finas atenciones para el puertorriqueño en todo momento.

Regresó a Puerto Rico en enero del

(Sigue en la página 12 col. 2.)

NOTICIAS DE LAS IGLESIAS

IGLESIA EVANGELICA UNIDA DE PUERTO RICO

PONCE—**Calle Marina.**

Después de años de separación, ha vuelto a residir a esta ciudad el hermano don Ventura Bracero y su distinguida familia, miembros viejos de esta iglesia. La familia Bracero está cooperando con nosotros en los servicios. El Señor les bendiga abundantemente.

Nuestra iglesia celebró el Día de Acción de Gracias a las 5½ de la mañana con un bello servicio. Varios hermanos dieron gracias a Dios por sus bendiciones. Se recogió una ofrenda de comestibles y dinero, todo lo cual fué repartido el mismo día entre los hermanos más necesitados.

Después de residir por algún tiempo en Adjuntas, ha vuelto a estar con nosotros nuestra hermana Sisa Venegas. Bienvenida en ésta su iglesia.

El viernes 26 de noviembre nuestra Sociedad de Esfuerzo Cristiano celebró la nombrada Fiesta del Sobre, en la cual se reunió una sustancial suma de dinero para fines ya señalados. En esa ocasión habló sobre la Consagración el Dr. P. W. Drury, apelando a la juventud presente para que se dedicara totalmente a la obra cristiana.

También la Sociedad de Damas, "Mensajeras de la Luz," celebró un bello acto de recepción el lunes 29 de noviembra, en el cual se añadió a la sociedad un buen número de damas. El ejercicio de las velitas estuvo muy solemne. El mensaje estuvo a cargo del Rdo. M. E. Martínez, y la bendición fué dada por el Rdo. Santiago Santiago.

Ha venido a residir a esta ciudad la hermana Ratita Rapales, miembro de nuestra iglesia en Yauco. Nuestro saludo a tan buena hermana como también a los buenos hijos que le acompañan.

La hermana doña María Otero, residente en Nueva York, escribe a la iglesia y envía saludos para todos. Además no olvidó incluir en su carta una ofrenda de $5.00 para la iglesia. Gracias, hermana.

En la última reunión de la Junta Oficial de la iglesia fué nombrado tesorero de la misma el hermano Ernesto Rodríguez. El hermano don José Melendez renunció por tener mucho trabajo en su imprenta. Nuestras gracias al hermano Meléndez por su buen servicio prestado hasta la fecha.

LAS PIEDRAS

Nuevo Pastor.—En la noche 24 de octubre se hizo cargo de esta congregación el joven seminarista Daniel Rodríguez Plata, quien ha venido con los mejores propósitos.

Una buena acogida ha tenido este hermano en esta iglesia, la que ha brindado toda la cooperación posible a este escogido siervo de Dios. Estamos seguros de rotundos triunfos en la labor que este hermano se propone realizar.

Joven que triunfa.—Hace varios meses nuestra buena y consagrada hermana Juana Montalvo ejerce de maestra de enseñanza pública en el Barrio Collores de Humacao.

Le felicitamos y deseámosle éxito en su nuevo campo de labor.

Un bebé:—El hogar de la hermana Sara Suárez ha sido enriquecido con la llegada de un gracioso niño que vino al mundo con toda felicidad el día 6 de noviembre.

Srta. Feliciana Soto,
Corresp.

SIERRA BAJA—**Guayanilla.**

Esta iglesia ha estado muy activa, gracias al hermano don Eudosio Rivera y su consagrada esposa, así como también la señorita Porfiria Rivera.

El miércoles 24 tuvimos la grata visita del Rdo. Eulogio Echevarría y su esposa. También vino con ellos la digna esposa del Rdo. Carlos Quirós y la señorita Angelita Vázquez. La señora Quirós nos ofreció un precioso mensaje dirigido a las damas, y el Rdo. Echevarría ofició en la Santa Cena. Recibió también las aguas del bautismo el joven Fernando Caraballo; uno más que añadimos a nuestras huestes.

Esfuerzo Cristiano: Nuestra juventud sigue adelante. Son muchos los hermanos que visitan a los enfermos y luchan para que nuestra obra crezca en número y en espiritualidad.

No quiero cerrar estas líneas sin antes dar las gracias a los esposos Echevarría y a la Sra. Vázquez de Quirós por sus sabias enseñanzas y buenos consejos que tuvieron para nosotros.

Marcos A. Ruíz

Suscríbase a "El Predicador Evangélico." Sólo $1.00.

CAMPO BAUTISTA

AGUAS BUENAS

Día de Acción de Gracias:—A las cinco de la mañana del jueves 25 de noviembre parte de nuestra iglesia se encontraba en el templo celebrando el Día de Acción de Gracias. Muchos hermanos oraron a Dios dándole gracias por las muchas bendiciones que ha derramado sobre sus hijos en este año.

Mitin Evangelístico.—A las 6 de la tarde llegó la iglesia de Las Cruces de Cayey, junto con su pastor señor Carmelo Medina, cantando un precioso himno que puso al pueblo en movimiento, ya que se habían hecho los arreglos para celebrar un mitin evangelístico en la plaza.

En el mitin hicieron uso de la palabra el señor José Santana, expastor de Las Cruces, dándonos un mensaje inspirador.

El coro de la iglesia de Las Cruces, acompañado del señor Rafael Guillont como organista, cantó magistralmente en la plaza.

En el templo predicaron el señor Carmelo Medina y el Señor Dueño, de Caguas. El señor Medina es el actual pastor de la iglesia de Las Cruces de Cayey; ambos dieron mensajes muy edificantes y valiosos. El templo estaba lleno de oyentes.

Nuevas personas siguen asistiendo a nuestros servicios. El evangelio ha de seguir creciendo en este pueblo.

Observador.

ADJUNTAS

Hacia el Norte:—Nuestro muy querido hermano Josué A. Siurano se ausentó de nosotros el lunes 15 de noviembre, trasladándose a Juncos donde reside su señora madre. De allí y tan pronto ultime ciertos asuntos, partirá hacia Estados Unidos en pos de nuevos horizontes. La partida de este buen hermano y amigo ha sido hondamente sentida por nuestra iglesia, a la que dió sus incansables esfuerzos desde muy niño, siendo siempre uno de sus más destacados líderes. El hermano Siurano nació en nuestra iglesia, en ella vió pasar sus años infantiles y su juventud, y hoy, ya casado y padre de dos niñitas, continuaba asumiendo cargos tan importantes como el de Superintendente de la Escuela Bíblica, Secretario de la iglesia y Presidente de la Sociedad de Jóve-

nes. Con su partida hacia el continente pierde nuestra iglesia uno de sus valores más positivos, y nosotros un hermano y amigo leal, bueno y sincero.

Pedimos a Dios que el muy querido compañero tenga una felíz travesía, y que el Señor a quien ha servido toda su vida le conceda muchos años de felicidad y lisonjeros éxitos allende los mares.

Nueva Directiva:—El viernes 12 de noviembre reuniose en sesión de negocios nuestra Sociedad de Jóvenes con el fin primordial de elegir la nueva directiva. El Comité de Ponencia trajo ante la Sociedad la siguiente candidatura que recibió la aprobación unánime de los presentes, pasando por tanto a ser la directiva que regirá los destinos de la juventud de esta iglesia durante el año que sigue: Ramón Rodríguez Rivera, Presidente; Antonio Nieves Alicea, Vicepresidente; Blanca Silvestrini, Secretaria; Mónica Rivera, Tesorera y Virginia Jiménez, Ana Inés Jorge y Guillermo Jiménez, vocales; con el joven pastor Milton A. Dávila como consejero. El viernes 19 se celebró la instalación de esta directiva con un interesante programa devocional y recreativo. La nueva directiva confía en poder realizar una buena labor con la ayuda del Señor.

Ramón Rodríguez Rivera,
Corresponsal

CAMPO METODISTA

ARROYO

El día 31 de octubre celebramos en nuestra iglesia una fiestecita en honor a nuestro pastor. La misma fué auspiciada por la Sociedad de Damas y Jóvenes.

La parte devocional estuvo a cargo de la Liga de Jóvenes. Dimos comienzo al servicio devocional con el him-117 del Himnario de Gloria, y luego el presidente de la Liga de Jóvenes, Rodolfo Quiñones, nos deleitó con un breve discurso.

Luego pasamos al anexo donde se entregaron los regalos a nuestro pastor. La presidenta de la Sociedad de Damas hizo el primer regalo acompañado de un precioso bouquet de flores, siguiéndole el presidente de los Jóvenes con su regalo, y luego la iglesia en general.

Hubo poesías, chistes e himnos apropiados para el acto. Por último fuimos obsequiados por las sociedades con un sabroso mantecado y bizcocho. Para terminar con broche de oro, el pastor nos deleitó con un elocuente discurso de gratitud.

Marta Vda. de Cabán

(Viene de la página 10 col. 3).

43. El primero de junio se trasladó por orden del Presbiterio a Aguadilla para pastorear la Segunda Iglesia Presbiteriana de dicho pueblo, sita en el Higüey. Y allí se encuentra actualmente, después de haber sido ordenado al ministerio, fiel en el cumplimiento de su deber, desplegando su actividad y celo dinámico en la extensión del Reino.

Sus aficciones personales son para la pintura, especialmente la pintura al óleo y el dibujo. También gusta de la música. Considera la Educación Religiosa como el factor más importante en la estructura general de la Iglesia. Es agresivo, inteligente, fuerte de cuerpo y de espíritu. En él tiene la Iglesia Presbiteriana y el ministerio nativo uno de los representantes más prometedores, uno de los jóvenes que pronto estarán a la vanguardia del movimiento religioso en la isla.

Samuel J. Vélez

MILITARES

En algún lugar del Caribe: Nov.—:- Acaba de ser ascendido al rango de Capitán en el Ejército de los Estados Unidos el Capellán Oscar Rodríguez, según informes recibidos de los Cuarteles Generales del Regimiento 65 de Infantería desde algun punto del Caribe.

El Capitán Rodríguez, que por muchos años fué pastor de las iglesias en Puerto Rico, es Capellán Evangélico del 65 de Infantería, donde goza de muchas simpatías de parte de los hombres alistados y de los oficiales del regimiento. Ha luchado grandemente con todo éxito por levantar la moral y el sentimiento religioso de sus soldados.

El Capellán Rodríguez ingresó al ejército el 18 de mayo de 1942, a los tres días de haber recibido su comisión de primer teniente de la Reserva en el Cuerpo de Capellanes del Ejército. Su esposa, la Sra. Julia de Rodríguez, reside en Bayamón.

El Capellán Rodríguez presta servicios en ultramar con el Regimiento 65 desde enero 14 de 1943.

CELEBRA ANIVERSARIO

La Iglesia Bautista de la Playa de Ponce celebró su aniversario durante los días 8 de noviembre a 6 de diciembre. Durante todas las noches hubo diversas actividades y mensajes especiales. La noche que conmemora la fecha de Aniversario, lunes 6, predicó un elocuente mensaje evangélico el Rdo. Francisco Colón Brunet, pastor de la Iglesia Bautista de Río Piedras.

Felicitamos al Pastor de la iglesia, el compañero Rdo. Roberto Navarro, por esta fiesta de paz y amor.

SEGUNDO ANIVERSARIO

De la Primera Iglesia de Cristo (Discípulos) de San Juan, durante los días 5 al 12 de diciembre.

PROGRAMA

Domingo día 5—Por la mañana

8:00 Hora devocional, por Rafael Montalvo.

9:30 Escuela Bíblica, por Francisco López Peña.

Por la tarde

2:30 Hora devocional, por Dolores Rivera.
Informan las Escuelas Bíblicas de Extensión.
Tendremos con nosotros en la Iglesia Central todas las Escuelas Bíblicas de los barrios, presentadas por sus directores.

Por la Noche

7:30 Hora devocional.
1. Canta el Coro de la Iglesia.
2. Sermón, por el Rdo. Isidro Díaz López.

Lunes día 5—Por la noche

7:30 Adoración, dirige la Sra. Lolita Berríos.
Predica el Lcdo. Juan B. Huyke.

Martes, día 6.—Por la noche
Día de Aniversario

6:30 Hora devocional, a cargo de los hermanos que participaron en la Primera Comunión de esta Iglesia.
Dirige la Sra. Primi M. de López.

Por la noche

7:30 Hora devocional, por el Coro.
Dirigen los esposos Williams.
1. Ofrenda de Aniversario.
2. Sermón de Aniversario, Rdo. Virgilio I. González.
3. Lectura de la historia de nuestro segundo año de trabajo.
4. Pase de lista, por el hermano A. Annoni, Secretario.
5. Bendición Apostólica, por el Dr. Hugh Williams.
6. Acto social.

Miércoles, día 8.—Por la noche

7:30 Hora devocional, a cargo de Myrna E. Díaz y Magtiel Mayol.
Sermón por el Dr. Aaron F. Webber.
Canta el coro de la Iglesia.
Dirige el Pastor.

(Sigue en la Pág. 13, Col. 3.)

ESCUELA BIBLICA

A cargo del Rdo. José A. Luciano.

Lección para diciembre 19, 1943.

Tema: Cristo, el Cumplimiento de la Ley. Hebreos 1:1-9; Rom. 10:4-10.

Lectura Devocional: Rom. 5:1-11.

Texto Aureo: "Dios..... en estos postreros días nos ha hablado por el Hijo." Hebreos 1:1-2.

INTRODUCCION

Revelación, redención y justicia son las tres grandes palabras para nuestro estudio: revelación completa en Cristo; redención lograda por Cristo, y justicia a nuestra disposición por medio de Cristo. El autor de la salvación, según el autor del libro a los Hebreos, es Cristo, quien es superior a los profetas en revelación y a los ángeles en redención. Según la carta a los Romanos, la salvación por medio de obras es imposible, mientras que por fe en Cristo está al alcance de todos.

BOSQUEJO

I. Cumplimiento de la ley revelada en Cristo. Hebreos 1:1-9.

1. En Cristo se cumplen las profecías.
2. Cristo es el Hijo de Dios.
3. Cristo es superior a los ángeles.

II. Fe en el Cristo Redentor. Romanos 10:4-10.

1. Cristo, sustituto de la ley.
2. Cristo busca al que le busca.
3. Cristo busca al creyente.

Lecciones de la lección.

1. Cristo es Dios. "Tú eres mi hijo..... Tu trono, oh Dios, por el siglo y del siglo." (Heb. 1:5-8.)

2. Cristo el Señor de todos. "...el Hijo, al cual constituyó heredero de todo....." Heb. 1:2.

3. Cristo es Creador. ".....por El asímismo hizo el universo." Hebreos 1:2.

4. Cristo controla el universo. ".....sustentando todas las cosas con la palabra de su potencia....." Hebreos 6:1-3.

5. En Cristo Dios se nos revela. "Dios..... nos ha hablado por el Hijo." Hebreos 1:1-2.

6. Cristo redime. ".....habiendo hecho la purgación de nuestros pecados por sí mismo....." Hebreos 6:1-3.

7. Cristo reina. ".....se sentó a la diestra de la Majestad en las alturas." Hebreos 1:3.

Verdad práctica: Si vivimos de acuerdo como Cristo anduvo, haciendo su voluntad, no habrá violación a ninguna de las leyes mosaicas.

Lección para diciembre 26, 1943.

Tema: El Gran Amor de Dios y sus Dones. Mateo 2:1-12.

Lectura Devocional: Isaías 19:1-7.

Texto Aureo: "Porque de tal manera amó Dios al mundo, que ha dado a su Hijo Unigénito, para que todo aquel que en él cree, no se pierda, mas tenga vida eterna." Juan 3:16.

INTRODUCCION

La historia de la visita de los sabios de oriente al Niño de Belén es el estudio más propio para el día siguiente a Navidad. Esta vista revela el interés internacional en la venida de Cristo al mundo. Revela la expectación de la época de que un Rey vendría de los judíos que haría temblar a Herodes. Sin embargo, el aspecto espiritual sobrepasa toda esa expectación: las profecías habían sido cumplidas; los magos, guiados por la estrella, adoraron a Jesús y regresaron gozosos a sus hogares.

BOSQUEJO

I. Los sabios buscan a Jesús. Mateo 2:1-8.)

Cuando los sabios de oriente vinieron en busca de Jesús, fueron a Jerusalem donde preguntaron por El. Notemos ciertos aspectos en cuanto a esta búsqueda:

1. Jesús para esta época tenía ya dos años. Ya había sido presentado en el templo. Ya no vivían en el establo. Se deduce que los padres de Jesús habían fijado su residencia en Belén, ciudad bastante cerca de Jerusalem, que era la Ciudad Santa donde se guardaba un eterno recuerdo a David, Ruth, Raquel y otros. La visita de los sabios cambió de mente a la Sagrada Familia en cuanto a cambiar de residencia.

2. Los sabios no eran reyes, como muchos suelen llamarles, ni siquiera astrónomos o astrólogos, sino hombres de una vasta cultura y muy devotos. Ellos, como todos los de su época, compartían la idea de que Uno había de venir a corregir todos los males de que padecía el mundo. Con esa esperanza, rebuscaban los arcanos y el firmamento buscando guía a sus anhelos.

3. Herodes el Grande, rey de los judíos, no era sino un vasallo de Roma. Veía en Cristo un rival, y por eso procuró matarle.

II. Los Sabios adoran a Jesús. Mateo 2:9-11.

1. Ante la Fuente de la sabiduría se inclinan los sabios para rendir culto y pleitesía.

2. Ante la Fuente de toda riqueza, ofrecen los magos dones simbólicos: oro, incienso y mirra. Oro para el Rey como tributo, incienso al Dios recién nacido, mirra, profecía de las amarguras y sufrimientos que había de pasar para bien del mundo.

III. Los Sabios sirven a Cristo. Mateo 2:12.

Cuando los Magos buscaban a Jesús y preguntaron a Herodes por El, éste les encargó que de regreso viniesen a él para informarle dónde estaba para ir a adorarle. Dios, en sueños, les ordenó que regresasen por otro lugar, lo cual hecho salvó la vida del Mesías. Así sirvieron los Sabios a Cristo. La historia bíblica nos cuenta de las atrocidades cometidas por Herodes, matando niños inocentes, tratando de exterminar la vida de su "rival."

Lección Práctica: Cristo se dió a sí mismo a nosotros. ¿Nos entregaremos nosotros a El?

(Viene de la página 12.)

Jueves, día 9.—Por la noche

7:30 Hora devocional, por el joven Gamaliel Ortiz.
Sermón por el Rdo. Domingo Marrero Navarro.

Santa Cena por los Hnos. Rdos. V. C. Carpenter, Rafael Llompart, Dolores Rivera, Francisco López Peña, Lolita Berríos y María N. de Díaz.

Viernes, día 10.—Por la noche

7:30 Hora devocional, por el Rdo. Isidro Díaz López. Sermón por el Dr. Angel Mergal.
Canta el coro de la Iglesia.

Sábado, día 11.

1. Visitas a los hogares. 2. Recepción en el hogar de los esposos López Monteserín.

Por la mañana

8:00 Hora devocional, por Naida S. Llompart.

9:30 Escuela Bíblica, por Francisco López Peña.

(Sigue en la Pág. 14, Col. 3.)

SECCION "ADELANTE"

A cargo de Gilberto Robles.

El Cristiano y las Amistades.
Juan 5:9-14.

LECTURAS DIARIAS

Lunes. Una lealtad duradera. Ruth 1:16, 17.

Martes. Amor constante. Proverbios 17:17.

Miércoles. Consejo, compañía, comunión. Salmo 55:14.

Jueves. La pureza del amor. Romanos 12:9, 10.

Viernes. Practica la Regla de Oro. Lucas 6:31.

Sábado. Amor que subyuga. 1ª Jn. 4:7.

ABRIENDO SURCOS

Conviene que pensemos en y practiquemos los principios que rigen la amistad. Entre ellos citamos los siguientes:

1. Uno debe situarse en el sitio que otros ocupan, y no forzar a otros a que ocupen el sitio que uno ocupa. Es decir, afrontar tal individuo donde él está y no donde uno está. El pensar y actuar a la inversa ha dado margen a muchos malos entendidos. De ahí han surgido la intolerancia, el fanatismo y otros males. De ahí que fulano quiera que zutano adopte sus métodos y plan de trabajo, y si no lo hace así, fulano no sirve. La mente se desarrolla a golpes de ideas cada vez mejores, no a fuerza de imposiciones caciquiles. El corazón del otro se atrae por la fuerza de la buena voluntad y de la simpatía.

2. Nunca crea usted que siempre tiene la razón. Hay personas que cada vez que surje un problema que las envuelve le echan la culpa a otro o a otros. Se creen perfectos en eso de la relación con otros. En vez de usted pensar en empeorar la situación por el hecho de que mengano la empeore antes, debe usted, por la virtualidad de los principios cristianos que hoy profesa, decir: "Tal vez yo haya faltado y actuado mal. Debo hacer lo posible porque se establezca la amistad y la buena voluntad."

3. Respete a los demás. No olvide que usted está tratando con personas, no con animales. Una persona posee ciertos derechos, y no se le pueden usurpar. El modo más rápido para arruinar la amistad es querer meter a otro dentro de nuestro puño. Lo que muchos llaman franqueza no lo es, sino pura terquedad.

4. Cave hondo. Los más ricos tesoros se hallan a cierta profundidad. Las virtudes no siempre se manifiestan en la corteza. A veces lo mejor de una persona está velado por una capa de reserva o timidez.

5. No se forme el hábito de estar constantemente estrujándole el rostro a su prójimo cada vez que éste se desliza por la pendiente de la maldad. Trate de ayudarle sin darle de puntapiés.

6. Recuerde que la amistad cristiana es el primer paso en el arte difícil de aprender a convivir con otros. Muchos de los problemas del mundo han surgido porque no hemos querido vivir como hermanos.

Ascendiendo la Cumbre del Amor.
Génesis 29:15-20.

LECTURAS DIARIAS

Lunes. Una analogía espiritual. Isaías 62:5.

Martes. Ordenado por Dios. Marcos 10:6-9.

Miércoles. El amor verdadero es insaciable. Cantar de Cantares 8:7.

Jueves. El favor de Dios.

Viernes. En el amor no hay temor. 1ª Juan 4:18.

ABRIENDO SURCOS

Introducción: El noviazgo comprende aquel período en que un hombre y una mujer están comprometidos y hacen planes para establecer dentro de cierto tiempo un hogar. Ese período ofrece a ambos la oportunidad de conocerse el uno al otro. Ese momento no se puede diluir en manifestaciones más o menos románticas. Debe hacerse el máximo esfuerzo por afrontar ahora en todo su realismo lo que luego necesariamente, ha de venir. Así el cambio de estado no será tan violento como para provocar reacciones desagradables.

Hechos que Considerar—

1. ¿Debe el noviazgo ser largo o corto? Unos afirman una cosa; otros otra. Tal vez la mejor respuesta es la siguiente: "¡Eso depende!" Puede que en algunos casos dos o tres días de noviazgo sea suficiente, pero no hay que olvidar que toda pareja debe conocer de antemano ciertos hechos importantes relaciones con los siguientes puntos—interés religioso y relación con la iglesia, condición de la familia (si hay alguna disposición en la familia a ciertas enfermedades ambiciones dominantes o recesivas, hábitos y maneras, disposición para el trabajo, etc.

2. ¿Debe el amor ser ciego? Cerrar los ojos a ciertas realidades, es permitirle a la desgracia una peligrosa cabecera de puente en el momento mismo de formarse el hogar que luego puede traer la ruina del hogar. Hay que afrontar ahora esas realidades, y resolver la situación antes que se empeore.

¿Dónde deben encontrarse los novios? Por lo general, las parejas tienen sus citas en los cines, en las plazas, en los salones de baile, en los automóviles, y en otros lugares, menos en el hogar. Estos, además de rodear las relaciones de un ambiente de dudosa moralidad, tiende a hacer demasiado irreal y superficial el asunto, de modo que ni el uno ni el otro pueden verse tal como son. Están como los maniquíes en los escaparates.

Preguntas para discutir—

1. ¿Puede la iglesia hacer algo para crearle a nuestros jóvenes un ambiente sano e inspirador?

2. ¿Ofrece su iglesia alguna orientación a sus jóvenes que les ayude a formar hogares estables? ¿Puede el Esfuerzo Cristiano hacer algo a este respecto?

3. ¿Qué asuntos deben discutirse en el período del noviazgo? ¿Qué planes deben trazarse?

4. ¿Debe una joven cristiana casarse con un hombre que no tiene interés alguno en la religión?

(Viene de la página 13.)

Por la tarde

2:30 Nuevo Pacto de la Iglesia con su Señor y Salvador Jesucristo. Dirige el Rdo. Isidro Díaz López.

Por la noche

7:30 Hora Devocional, por el joven Miguel A. Morales. Sermón por el Pastor.

LLEGO
el "PREDICADOR EVANGELICO"
Suscripción, $1.00 al año.
Envíe su suscripción a:
M. E. Martínez,
Apartado 1707, — Ponce, P. R.

RINCON DEL DIRECTOR

LA FUERZA CONTRA LA PROVIDENCIA

En su último discurso pronunciado ante veinte mil candidatos a oficiales, el cansado Adolfo Hitler dijo: "La nación que pierda esta guerra habrá acabado su existencia, porque es una locura esperar otra cosa de esta contienda: la victoria o la perdición. La Providencia no ha favorecido a nuestra nación en la lucha por la libertad y por el futuro."

Contrasta esta última afirmación con las otras tantas veces en que este mismo Hitler anunciaba que la Providencia estaba con los alemanes. Hitler mide el favor de la Providencia en la proporción en que se ganan las victorias de las armas; y como ahora las armas alemanas están en desgracia en todos los frentes, la conclusión es lógica: Dios ha abandonado a los alemanes y a su Escogido. Aplicando el principio al otro lado, tenemos que los Aliados—ingleses, norteamericanos, chinos y rusos—son los favorecidos en esta ocasión por la Providencia. Y Rusia más que nadie, porque es en el frente ruso donde los alemanes han aprendido a morder más que en ningún otro sitio el polvo de la derrota.

Las palabras de Hitler convidan a uno a meditar. "La Providencia no ha favorecido a nuestra nación en la lucha por la libertad y por el futuro." O dicho de otro modo: Dios no nos ayuda porque no ama la libertad y el futuro. ¿Pero qué libertad? Sin duda, la de Alemania. ¿Y qué clase de libertad? La libertad que daría a Alemania manos libres para apoderarse de los recursos del mundo, lo que llanamente quiere decir esclavitud para los demás pueblos. Si eso es la libertad y eso es el futuro que vislumbra Hitler, es obvio que Dios no puede estar del lado de Alemania, porque sería la contradicción a su justicia y a su providencia.

Por otro lado, ¿es la derrota teutónica signo seguro de que la Providencia ha abandonado a Alemania? ¿No será lo contrario? ¿No será esta derrota saludable para enseñar al pueblo de Alemania las altas normas de justicia y de verdad? Porque el triunfo actual de Alemania sería su propia perdición y la perdición del mundo. Cuando una persona o una nación entra en razón después de haber pasado por dolorosas experiencias, no se puede decir que todo se ha perdido. Se habrá perdido el orgullo, la soberbia y el poder para hacer mal, pero esto es ganancia en la mesa de los valores permanentes. Contrario al pensamiento de Hitler, la realidad es que la Providencia bendice a Alemania precisamente en la derrota que se efectúa simultáneamente en dos campos: en el campo de sangre y en el campo del espíritu.

Sigue Hitler desbarrando: "Todo habrá de conseguirse por la fuerza de los soldados alemanes, tanto en los frentes de batalla como en los frentes domésticos, en la más severa prueba del valor y de la perseverancia. En estas horas de tan grande amargura, es necesario derivar la más acendrada fe de la filosofía nacional socialista. Esta es la fe que debemos tener en los líderes de Alemania."

¡Pobre Hitler! Antes, cuando triunfaba en su guerra despiadada y cruel, la Providencia estaba con él; ahora, que todos son derrotas y retrocesos, hay que confiar solamente en las fuerzas de los soldados... ¿Pero no es esto locura? Si Dios le daba antes el triunfo, quiere decir esto que la fuerza determinante de la victoria fué Dios y no el soldado alemán; y si ahora Dios ha retirado a Alemania su confianza, ¿qué puede hacer el ejército, huérfano del favor divino? Si las victorias, con la Providencia, ocurrieron cuando las huestes alemanas estaban fuertes, llenas de gran optimismo, temidas por las naciones, ¿qué puede esperar Hitler hoy de sus soldados, sin la ayuda de arriba, soldados desmoralizados, hambrientos, mal vestidos, derrotados en todas partes?

No hay duda de que el loco de Hitler no hace otra cosa que lanzar un desafío a la Providencia. Ahora no necesita de la ayuda de Dios; para alcanzar el triunfo cuenta con los recursos materiales y humanos—cañones, tanques, aeroplanos, soldados. Ahora clama por la filosofía nacional socialista, aquella filosofía que ya todos conocemos y que ha sido la que siempre ha guiado al Fuehrer en toda su vida. Esto de declararse ahora en favor del materialismo en la guerra es vana declaración. Nosotros sabemos que el materialismo más crudo ha sido siempre su norma, y que las pocas veces que se refirió a la Providencia, lo hizo solamente para halagar a los religiosos que hubiera en suelo alemán y como para burlarse de sus enemigos, de los que, en verdad, tenían más y mejores razones para clamar a Dios por ayuda.

Si con la ayuda de la Providencia Hitler no triunfó, hoy, que la Providencia le ha abandonado, según declaración propia, la victoria se le aleja infinitamente más. Fuerza física contra espíritu, es simplemente locura. Y tiene que estar loco este desgraciado de Hitler, pues sólo a un loco rematado se le ocurre afirmar después de estas manifestaciones: "Por lo tanto, es comprensible que, al final, nosotros siempre ganaremos la guerra."

¡Y puede ser que tenga razón, porque Alemania, al perder esta guerra, la habrá ganado para sus futuras generaciones y para el mundo!

SUICIDA A LOS 81 AÑOS

El anciano Juan Pío Figueroa, de 81 años de edad, residente en un barrio de Ponce, no quisó vivir más y se privó de la vida ahorcándose. La manía del suicidio parece que se le presentaba como dulce experiencia que veía venir, por lo que la comunicó a sus amigos y hasta les indicó la hora en que iba a tomar la para él feliz resolución.

Contrasta esta manía de privarse la vida con la otra manía de seguir viviendo, aún cuando ya suena la campana para dar fin al último round de la existencia. En ambos casos, nos parece, falta un principio—diríamos, el principio religioso—que dé sentido real a la vida. Con este principio, que no puede ser otro que el cristiano, la existencia no es carga tal que querramos desembarazarnos de ella antes de tiempo; y cuanda se torna en carga real, no seremos tan necios que pretendamos continuar en el mundo contra la voluntad de Dios.

Es la firme creencia en Dios y en un destino fijado por él, lo único que puede hacer al hombre sensato y feliz, no importa las condiciones en que la existencia se sumerja. Fe, confianza, y espera tranquila, ¡eh ahí el secreto!

DE TODO UN POCO

TODO VUELVE A EL

Los regalos que nos das colman nuestras necesidades, y, sin embargo, vuelven a ti sin perder nada.

El río cumple su trabajo cotidiano, corriendo entre campos y aldeas; pero su corriente incesante serpentea hacia ti para lavarte los pies.

La flor endulza el aire con su aroma; pero su último servicio es ofrecerse a ti.

Tu culto no empobrece en nada al mundo.

Las palabras del poeta dan a cada hombre el sentido que ellos quieren; pero su sentido definido va hacia ti.

Rabindranath Tagore

* * *

REIRSE DE Y REIRSE CON

Ría conmigo y no de mí; hay tanta diferencia entre lo uno y lo otro, como el día y la noche.

Cuando usted se ría conmigo como compañeros en el placer, vamos de la mano, somos iguales, somos camaradas.

Cuando se ríe de mí, me mira con desprecio, se ha sentado en el trono de la superioridad y me mira de arriba a abajo. Me humilla.

Cuando usted ríe conmigo, nuestro placer es tan sano como el agua cristalina.

Cuando usted se ríe de mí, el placer es sólo para usted, y es un placer envenenado.

Nos reímos de los bobos, de los animales, de las personas que se caen, que son torpes o estúpidas.

Nos reímos con los actores hábiles, con los escritores interesantes, con los amigos, la novia y todas las personas a quienes respetamos.

Reírse con alguien es democrático. Reirse de alguien es autocrático.

Al profesor que se ríe de nosotros lo odiamos. Al que se ríe con nosotros lo amamos.

Reírse de una persona es el insulto más grande que hay.

Reirse de alguien es mala educación. Reírse con alguien es ser humano.

Reírse con alguna persona es libertad, igualdad, fraternidad.

Personalidad y Cultura Mental

* * *

MAÑANA

¿Qué tengo yo que mi amistad procuras?
¿Qué interés se te sigue, Jesús mío,
que a mi puerta cubierto de rocío,
pasas las noches del invierno oscuras?

¡Oh, cuanto fueron mi entrañas duras
pues no te abrí! ¡Qué extraño desvarío,
si de mi ingratitud el hielo frío
secó las llagas de tus plantas puras!

¡Cuántas veces el ángel me decía:
"Alma, asómate ahora a la ventana;
¡verás con cuanto amor llama a porfía!"

Y ¡cuántas, hermosura soberana,
"Mañana le abriremos", respondía,
para lo mismo responder mañana!

Lope de Vega

* * *

LENGUA LIMPIA Y ACCION SUCIA

Dice uno de nuestros canjes: "La lengua japonesa es la más limpia del mundo. No tienen los japoneses una sola palabra inmunda, ni saben expresar una sola maldición."

Todo esto puede ser verdad, pero en lo que respecta a acciones sucias, los japoneses no tienen que envidiar a nadie. Y si no, ahí está lo de Pearl Harbor.

* * *

EL PUNTO DEBIL CON NOSOTROS

Al "Methodist Recorder", de Londres, se acredita lo siguiente:

He leído a menudo, y he oído repetir muchas veces, la manoseada afirmación del Fuehrer alemán de que "nunca ha violado los derechos de otros", y que nunca ha sido culpable de conducta infame en ningún lugar.

En cada ocasión ha venido a mi mente la historia de un negro, quien, encontrándose en la cárcel, fué visitado por un trabajador social. Este le preguntó por qué estaba preso. "Dicen que cogí un reloj", replicó el negro. "Tuve buena pelea. Me busqué un abogado de fácil palabra, y probó mi inocencia con diez testigos. Luego hizo un tremendo discurso al jurado. Pero todo fué en vano; el juez me espetó diez meses de cárcel."

"No entiendo porqué usted no fué puesto en libertad", dijo el visitante. "Bien, señor," explicó el prisionero, "había solamente un punto flojo en mi defensa—¡me encontraron el reloj en los bolsillos!

UNA PALABRA DEL PRESIDENTE

El Gobierno de los Estados Unidos ha hecho diversas apelaciones al pueblo americano para que reduzca el consumo de la goma, gasolina, café, y una lista interminable de cosas que son necesarias a la vida, pero ni una sola palabra ha sido dicha para que se restrinja el uso de las bebidas alcohólicas. Una sola palabra del Presidente sería de enorme valor sobre esta materia. Si él hablara como ya habló el Primer Ministro del Canadá, no tendríamos necesidad de ocultar nuestras caras de vergüenza.

United Presbyterian

* * *

PARA NERVIOS AGOTADOS

Cierto hombre de negocios que sufría de agotamiento nervioso probó diversas medicinas, el masaje y otros medios de recobrar la salud, pero sin resultado satisfactorio. Después de meses de experimentos personales, recobró finalmente la salud, y ofrece estas sugestiones a sus colegas que sufren.

1. Descanso, descanso, descanso.
2. Reduzca su esfuerzo y haga un mínimo de ejercicio.
3. Omita todas las aficiones, entretenimientos y la conversación sostenida.
4. Destierre la congoja, el temor, la ira, el resentimiento y otros pensamientos angustiosos.
5. Mantenga limpio su cuerpo, exterior e interiormente.
6. Consuma alimentos sencillos.
7. En una oración diaria ferviente, pida al gran Médico que le ayude.

G. Kleiser

* * *

ESCASEZ

Napoleón Bonaparte, visitando un pueblo de poca importancia en Francia, se acercó a un puesto de huevos y pidió que le sirvieran cuatro docenas.

Admirado del precio excesivamente alto que cobraba el tendero, exclamó:

—¡Parece que aquí escasean los huevos!

A lo que contestó el otro sonriendo:

—¡No, su majestad; lo que escasean son los emperadores!

DICIEMBRE 25 DE 1943

Puerto Rico Evangélico

"Pro Christo"

¡FELIZ NAVIDAD!

Versión moderna del nacimiento del Salvador del Mundo. Hay ángeles y luz, seguros anunciadores de que la Divinidad ha venido a vivir entre los hombres.

MAYAGUEZ SAN JUAN PUERTO RICO HUMACAO PONCE

DE TODAS PARTES

VERSIONES ESPAÑOLAS DE LA BIBLIA

La Biblia que se tradujo de la Vulgata Latina en el año de 1260 bajo los auspicios de Don Alfonso el Sabio, rey de Castilla, más conocido por el honroso título de Alfonso el Sabio.

La versión del rabí Moisés Arragel, judío erudito que tradujo el Antiguo Testamento al español, directamente del hebreo, en 1430.

La Biblia de Ferrer, traducción del latín al valenciano, publicada en Valencia en 1478.

Hacia fines del siglo XV se publicó una versión castellana de los Evangelios, preparada especialmente para el uso de los mahometanos. Se ignora su traductor.

La versión de los cuatro Evangelios intitulada "Vita Cristo Cartujano", dedicada a sus Majestades Católicas Fernando e Isabel, publicada en 1530.

Los Salmos, los Evangelios y las Epístolas, traducidos por Juan Valdés (luterano), en 1534.

El primer Nuevo Testamento en castellano, traducido directamente del griego por Francisco de Enzinas, en Octubre de 1543, en la casa de Melanchton en Wittemberg, Alemania, impreso en Amberes, Bélgica.

El Antiguo Testamento vertido de un antiguo manuscrito en hebreo al español por Abraham Usque en 1553, para uso de los judíos de habla española expulsados en España y Portugal.

El Nuevo Testamento de Francisco de Enzinas, revisado por Juan Pérez de Pineda en 1557, quien le agregó una traducción propia de los Salmos, hecha del hebreo.

La versión de Casiodoro de Reina, en 1569.

La versión de Cipriano de Valera, revisión de la de Casiodoro de Reina, comparándola con los textos originales hebreo y griego, publicada en Amsterdam, Holanda, en 1602.

La Biblia de Felipe Scío de San Miguel, Obispo de Segovia, publicada en 1773 en Valencia, España, en diez volúmenes de a folio. Su servilismo a la Vulgata Latina la hace ser útil como obra de erudición y de valor original.

La Biblia de Torres de Amat, obispo de Barcelona, publicada en Madrid en 1823-24, versión revisada en 1837. Es también una traducción de la Vulgata.

Biblia de Vencé. Sagrada Biblia (católica), en latín y español, con notas literarias, críticas e históricas, prefacios y disertaciones. Es una traducción de la Biblia francesa del Abad Vencé de la Vulgata. Esta fué la primera Biblia publicada en Hispano América. Impresa en la ciudad de México en 25 tomos de 4to. con un volumen en folio de mapas y planos bíblicos, en la imprenta de Galván en los años de 1831 a 1833.

Versión Bautista de los Evangelios, preparada bajo los auspicios de la Unión Bautista Americana, impresa en Edimburgo, Escocia, en 1855; todo el Nuevo Testamento en 1858.

Las Escrituras del Nuevo Pacto, versión de Guillermo Norton, Nueva York. Unión Bíblica Americana (Bautista), 1870.

La versión hispano americana del Nuevo Testamento, traducción hecha directamente del griego por el Comité de Revisión Española, figurando entre los miembros de dicho Comité los doctores Enrique C. Thompson, Carlos W. Drees y Victoriano D. Báez, de México. La primera edición de esta versión se publicó por las Sociedades Bíblicas Británica y Extranjera y la Americana, en Madrid, 1916.

El Nuevo Testamento, versión de Pablo Bessón, publicado en Buenos Aires, Argentina, en 1919.

PUERTO RICO EVANGELICO

Afiliado a la Asociación de Iglesias Evangélicas de Puerto Rico

Organo Oficial en Puerto Rico de las iglesias Bautistas, Discípulos de Cristo, Evangélica Unida de Puerto Rico, Metodista y Presbiteriana

Director: M. E. Martínez.

Administrador: Moisés Castillo.

Editor: "Puerto Rico Evangélico, Inc."

Precio de suscripción. Pago Adelantado:

Dentro de la Unión Postal, $1.00 al año
En los demás países..... $1.50 al año

Entered as second-class matter July 10, 1912, at the office at Ponce, P. R., under the act of March 8, 1879. Acceptance for mailing at the special rate of postage provided for in section 1108. Act of October 8, 1917.

Toda la correspondencia que tenga relación con la administración debe ser dirigida al Administrador, y la que se refiera a la Dirección, se enviará al Director, apartado 1707, Ponce, Puerto Rico.

CONTRA EL LAICISMO EN LA ESCUELA

El gobierno de la provincia de Mendoza, Argentina, que por años y años ha venido manteniendo la escuela laica con notable éxito, ahora parece inclinado a revisar su constitución para enmendar los artículos que se refieren a la escuelas. En otras palabras, se trata de introducir la enseñanza religiosa, a petición del clero católico, quien piensa así poder dejar sentir su influencia sobre las mentes y conciencias de los niños.

Comentando este desafuero, dice "El Expositor Bautista" de Buenos Aires: "Pero lo que más nos sorprente es que el catolicismo sea el que más interés tenga en que se imparta la enseñanza religiosa en las escuelas públicas del Estado. ¡Cómo! ¿Es posible que él, que tiene la sartén por el mango desde hace más de cuatro siglos, necesite del concurso del Estado para difundir sus creencias y aumentar sus prosélitos? **Eso es tanto como confesar su incapacidad o su fracaso para difundir sus creencias y atraerse al pueblo.** En cambio, los evangélicos no pedimos al Estado nada, ni dineros ni su aporte para propagar nuestras creencias. SOLO PEDIMOS LIBERTAD....."

COSTA RICA

Entresacamos de una información publicada en el "Mensajero Bíblico", dada por el Dr. Pedro Burguess, quien hace poco visitó esta república:

"El analfabetismo es casi desconocido en Costa Rica. La capital, San José, sostiene seis diarios, dos de la mañana y cuatro de la tarde.

"Lo que hace Costa Rica por sus enfermos en sus hospitales y por su servicio de seguridad Social es, creo, único entre los países americanos.

"En San José hay siete iglesias católico-romanas, diez centros de predicación protestante, sinagoga israelita, etc.

"La obra evangélica tiene muchos años de establecida en Costa Rica, y aunque ha sufrido persecuciones en algunos lugares fanáticos, ha sido protegida por los gobiernos liberales que han regido durante los últimos sesenta años. La iglesia evangélica más grande es el Templo Bíblico de la capital, y siguen centroamericana y Metodista."

Puerto Rico Evangélico

QUINCENARIO DE RELIGION, EDUCACION Y SOCIOLOGIA

"He sido puesto para la defensa del Evangelio." Filipenses 1:17.

Año XXXIII. Ponce, P. R., Diciembre 25 de 1943. Número 12.

A Propósito de esta Epoca——

El Nacimiento de Nuestra Paz

EDITORIAL

CUANDO Cristo nació, había paz en Roma. Pero era paz aparente, porque nunca ha habido paz genuina en el mundo. Las falanges romanas no combatían en ninguno de los frentes del vasto Imperio Romano. Roma dominaba, y la paz de la fuerza se imponía en el mundo entonces conocido. Los pueblos aplastados sufrían en silencio su esclavitud, esperando el momento oportuno para lanzarse sobre el coloso y hacerlo añicos. Odio reprimido no es paz. Esclavitud impuesta no es paz. Tranquilidad en la superficie no es siempre señal de que todo está bien. Hay que ver cómo está el fondo, y a veces, ¡cómo hierve el descontento y la insurrección allá abajo!

Han pasado muchos siglos. Cerca de dos mil Navidades celebradas en otros tantos años, más o menos tranquilos, más o menos inflamados en fuego bélico, mas nunca en perfecta paz. Es que el hombre no puede vivir en paz mientras no deje de pensar en sí mismo, mientras no extienda su mirada de amor—como se mira a él personalmente—a los derechos del otro. Egoísmo es instinto de bestia, que como no piensa, trata de satisfacer su apetito donde encuentra la comida, sin importarle de quién sea. Para ella cualquier comida es su comida, esté en el campo abierto o en la boca de otro animal. Y cuando el otro se aferra a defender lo que es suyo legítimamente, hay camorra en seguida. Y por un pedazo de carne podrida, hay heridas profundas y hasta muerte. Eso está bien en bestias que no piensan, porque no pueden prever el alcance de sus acciones, pero que ocurra en el hombre que razona, eso... ¡nos rebaja aún ante la misma creación irracional!

De lo dicho se colige que la fraternidad es imposible en los animales que viven vida de instinto egocéntrico, pero que no está vedada al hombre, que puede, si quiere, superarse en la vida de los instintos carnales. Hay en el hombre capacidades latentes, dormidas la mayor de las veces, pero susceptibles a despertares gloriosos. En todas las épocas se han levantado genios, aquí y allá, que han sentido y proclamado la liberación del hombre de su torpe egoísmo, pero en su vida de individuos han fallado en su afán de llevar a otros el producto de sus experiencias. Estos hombres han visto la luz a medias, han casi tocado el techo del cielo de las bienandanzas evangélicas, mas les ha faltado el paso resuelto y último que conduce de la oscuridad de la noche a la claridad del día. Quedarse a medias tintas, en una semioscuridad que es noche y día al mismo tiempo pero que no es ninguno de los dos en realidad, no es la experiencia que puede hacer a un candidato a profeta, profeta completo. Falta en muchos la convicción; no convicción de una idea cualquiera, sino convicción de que Dios ha bajado a la experiencia humana.

El nacimiento de Cristo, pues, tiene un alto significado para la paz del mundo. El hombre es egoísta, no porque sea bestia, puesto que la po-

1943—1944

FELIZ NAVIDAD Y PROSPERO AÑO NUEVO

Deseamos a todos nuestros amigos y colaboradores.

sesión de la inteligencia le excluye de esa categoría; es egoísta por un descuido enorme que le hace olvidar su destino sobre la tierra. Ese descuido consiste en enfocarse en un círculo muy limitado, de tiempo y espacio, reduciendo la vida a unos pocos de años cuando en realidad tiene por delante toda una eternidad. Al querer realizar todos los objetivos que se ha trazado en esta estrechez, salta por encima de su razón y de su conciencia y se pone en guerra con su prójimo y con su Dios. En su ofuscación —porque el descuido ofusca—confunde los valores de la existencia y toma por oro lo que es brillo, por comida lo que es basura, por placer lo que es pudrición. Como quiera que la verdad es parienta de la paz, pues el error nunca ha conducido a la tranquilidad real del espíritu, hombre que extravía su camino es hombre perdido, con todas las tristes características del que se encuentra en jungla intrincada, rica en peligros inminentes.

El nacimiento de Cristo, repetimos, tiene un mensaje para el mundo. Cristo no ha bajado a la tierra para unirse a nuestro festín y hacerlo más concupiscente. No es el Dios de los paganos que desciende al plano de los hombres para ser igual a ellos. No es el viejo Jehová de los Ejércitos que se pone al frente de los suyos para matar, incendiar y destruir tanto o más que nuestros grandes generales. Quizás no hemos pensado demasiado en el hecho de que nació niño e indefenso. Su hombría es su niñez, su potencia su debilidad. Ante el hombre fuerte, queremos ser fuertes. Es la niñez inocente la que nos conquista; es la debilidad de ese mismo niño tierno y sonriente, la que despierta en nosotros los más puros sentimientos. Dios pudo haberse manifestado en guerrero formidable o en juez severo y adusto, ¿pero con qué resultado? El pesebre de Belén, con los sencillos aldeanos, con el niño inofensivo, con todo el ambiente de tranquilidad, nos habla de paz, de verdadera paz.

Cristo, como Príncipe de Paz, bajó al mundo a traer la paz. ¡Bien dice el mensaje evangélico, "Gloria a Dios en las alturas, y en la tierra paz entre los hombres de buena voluntad!" Era el canto para recibir a Aquel que venía a poner las cosas en su orden, trastornadas desde la caída en el Edén por la intromisión de un elemento de discordia y desunión. La buena voluntad existe, dormida, en cada corazón de hombre. Falta sólo quien la toque con poder mágico, que la despierte con tal acentuación de espíritu, que moldee la vida individual y colectiva de la humanidad. El que hace esta maravilla es el Niño Jesús. Jesús naciendo en el corazón, con todos los dolores del más sublime de los partos, como que pone al pecador a llorar por todo lo que fué. Y entonces, al nacer a una nueva vida y a un nuevo destino, el prójimo es el hermano y Dios el Padre de todos. No hay más guerra, porque el corazón no tiene por qué pelear, y se siente en paz con Dios y con los hombres.

El mundo ha tenido ya bastante de guerra: el odio ha escalado las más altas cúspides de la infamia, la destrucción ha sobrepasado a todo lo que de trágico se conoce en la naturaleza, la muerte ha tenido que alquilar cómplices para poder matar al mayor número dentro del más corto tiempo. Estamos ahitos de guerra. Más que cansados: decepcionados, aburridos. Anhelamos la paz, pero no la **pax Romana** de la superficie que deja intacto el fondo; queremos la PAZ DE CRISTO, la que partiendo del fondo del corazón, sube y satura la vida entera de los individuos, las sociedades y los pueblos.

¡¡¡Venga pronto esa PAZ!!!

LA NAVIDAD EN GALES

Los galenses tienen dos dones que están ligados muy especialmente con la Navidad. Pueden cantar y pueden hacer un budín de ciruela que puede durar años.

La naturaleza tan profundamente religiosa y musical de los galenses es demostrada en su anual **"Eisteddfoddes."**

Todo el pueblo se reúne en el mercado a cantar cantos de Navidad; cientos de voces guiadas por docenas de coros ensayados en villancicos.

Se efectúan campañas para encontrar la mejor música para la letra de un cántico, el que será cantado ese año por el coro al cual pertenece el escritor. Si es buena, será adoptada por el pueblo y será cantada el próximo año por los mejores cantores de canciones de Navidad, y gradualmente va a formar parte de la herencia musical del país.

CUENTO DE NAVIDAD

El Sueño de la Abuela

La única vez en el año que la familia se reunía completa en casa de los abuelos era la de Nochebuena. Se decía "la casa de los abuelos" aunque la abuela, aquella viejecita tan erguida y pulcra que mimaba a sus nietos lo indecible, había muerto dos años atrás. Sin embargo, los hijos y los nietos no podían acostumbrarse a denominar de otro modo el caserón, donde el anciano viudo dejaba pasar los postreros días de su vida; y en verdad que él parecía seguir viviendo aquella vida que después de cuarenta años fué interrumpida de tan triste manera. En la casa todo recordaba a la abuela; su sillón tapizado de verde, su bastoncillo, su Biblia sobre la mesita de costura. Los nietos preguntaban algunas veces, cuándo volvería la abuela, que estaba de viaje, según habíanles dicho. Y el abuelo entonces le decía:

—Si tarda mucho, yo mismo iré a buscarla.

—Sí, sí,—exclamaban los niños palmoteando.

Enternecido por tanta inocencia, el abuelo les miraba a través de sus lágrimas.

Rara vez abandonaba el abuelo sus comodidades caseras; pero cada mes, y cuando menos lo esperaba nadie, tomaba su bastón y despacito, despacito, pues ya tenía más de setenta años, iba a casa de uno de los hijos o de la hija, donde era recibido con amor por los mayores y gran entusiasmo por parte de los pequeños, quienes conocían tan bien los bolsillos del abuelo, siempre llenos de chucherías, como su corazón alegre como el de ellos mismos.

Y una sola vez al año el abuelo reunía a todos, hijos y nietos, en su casa. Acabada la cena los niños se iban a la cama; la cama con que días antes habían soñado y que ya conocían de referencias todos los amiguitos, algo envidiosos algunos, porque no podían también ellos dormir "en casa de los abuelos."

Aquel año el abuelo había preparado graciosas sorpresas a sus nietecillos y una bien aderezada mesa para todos. Durante la cena reinó una cierta solemnidad, impuesta por el abuelo mismo, que parecía menos dicharachero que de costumbre, y de vez en cuando interrumpida por las observaciones de los niños, a quienes se daba un ardite de la solemnidad, en vista de sus juguetes, la cena y la hermosa cama que les aguardaba.

—Os habréis extrañado acaso de mi seriedad—decía el abuelo, después, sentado con los hijos cerca de la estufa—pero tiene su por qué. Cuando se es ya viejo, como yo, se conoce el por qué de casi todas las cosas. Pues bien; hace días no solamente me siento más ligero y alegre que nunca, sino que también tengo unas ganas muy grandes de reunirme con vuestra madre.

No tengáis miedo de que me ponga fúnebre, hijos, y menos en una noche como ésta. Es que echo de menos a vuestra madre. Nada más. Y al mismo tiempo he empezado a pensar en cómo y dónde podré volver a encontrarla. De que está en el cielo no cabe duda. Pero ¿podré entrar yo también? ¿Y por dónde entraré? La abuela sí sabía la manera de entrar en el cielo. ¿No os lo ha contado nunca? Pues una vez tuvo ella un sueño que se relaciona con mi preocupación. No habréis olvidado que vuestra madre era muy religiosa.

—Y no exteriormente, sino de corazón,—añadió un hijo.

—Cierto, de corazón. Ella solía decirme: ¿Sabes por qué amo tanto a Dios? Y como yo no me atrevía a contestar cuerdamente, repetía ella cada vez: Su amor ha infundido el mío. Yo, algunas veces, he consultado las Sagradas Escrituras, y en verdad que vuestra madre tenía razón. Nuestro amor por Dios es un reflejo del amor que Dios nos

"Y he aquí la estrella que habían visto en el oriente, iba delante de ellos, hasta que llegando se puso sobre donde estaba el niño."—Mateo 2:9.

tiene y que se manifiesta de una manera extraordinaria en esta noche que llamamos Nochebuena.

Pero nos apartamos del tema.

La hija, que había ido a acostar a los niños, volvió del brazo de las cuñadas. Las tres mujeres se sentaron en silencio después de haber puesto el humeante ponche en los vasos.

—Pues, como iba diciendo,—continuó el anciano,—vuestra madre era muy religiosa, y yo, que la conocí mejor que vosotros, pues cuarenta años compartimos mutuamente nuestra vida, os aseguro que vivió y murió en Dios.

Una vez—y a eso iba—por estas fechas, no sé si tal día como hoy, tuvo un sueño. No es que yo me fíe siempre de los sueños, pero tampoco hay que darles demasiada poca importancia, pues sabemos que Dios mismo se ha valido algunas veces de los sueños para comunicar algo a sus hijos.

Y como el sueño de la abuela no era uno de esos corrientes, en los que la propia fantasía juega el papel más importante, quiero que lo conozcáis, y acaso os sirva de provecho como a mí me ha servido.

El abuelo hizo una pausa para probar el ponche y dijo a su hija sonriendo:

—Tu madre lo hubiera puesto algo más azucarado.

—Mamá conocía bien tus gustos, padre—dijo la hija en el mismo tono.

—Mucho que sí,—murmuró el anciano pensativo.

—¿Y qué soñó la abuela?—preguntó un hijo.

—A ello vamos—replicó el anciano más animado.—La abuela soñó que estaba en una pradera muy grande, tapizada de florecillas y cruzada por innumerables caminos y veredas, por las que caminaba mucha gente. La abuela, que gustaba de no andar a tientas, preguntó a uno de los viandante que adónde conducían los distintos caminos.

—Al cielo,—contestó el hombre.

—¿Pero tantos caminos hay que conducen al cielo?

—No—dijo el hombre sonriendo—, sólo hay uno, pero se cruza con otros, y por eso lo mejor es tomar uno determinado y seguirle hasta el fin.

Y el hombre, despidiéndose con mucha cortesía, prosiguió hacia la derecha.

Tentada estuvo la abuela de caminar tras él, pero pensó en seguida que el camino hacia el cielo tiene que andarlo cada cual solo. Y así continuó ella por el suyo, que se dirigía hacia el Norte.

Anduvo muchas horas, es decir, allí la luz siempre era igual de clara y malamente se podría contar por horas, y preguntó a muchos. Unos iban tan de prisa que ni siquiera contestaban, otros tan despacio y cansados que apenas si entendían lo que la abuela deseaba saber, otros le contestaban como el primero a quien ella se dirigió. El caso es que la abuela fué dejando a todos atrás y se encontró frente a un muro altísimo, tan alto que las nubes ocultaban la parte superior. Allí detrás está el cielo, pensó la abuela, pero tiene que haber una puerta o cosa parecida, porque no hay fuerza humana capaz de remontar u horadar ese muro. ¿Qué hacer? Se volvió para mirar el camino recorrido, pero aquél y los demás caminos habían desaparecido. La pradera estaba enteramente cubierta de flores. El cielo azul seguía tan claro y transparente como antes. Había un gran silencio. La abuela se dijo: he aquí un cielo nuevo y una tierra nueva. Pero se equivocaba, porque lo confundía con el cielo que estaba detrás de la muralla. Sin embargo, ella empezó a caminar junto a la muralla con la secreta esperanza de encontrarse con alguien o dar en seguida con la puerta. Y efectivamente, al poco rato vió un hombre que con las manos se oprimía los costados y se agitaba convulsivamente. Al acercarse vió que aquel hombre reía y reía sin poder volver en sí.

La abuela le preguntó si sabía dónde estaba la puerta de la muralla.

El hombre, haciendo esfuerzos por serenarse, señaló vagamente un punto lejano de la muralla y reanudó sus carcajadas.

Pronto estuvo la abuela cerca del lugar que el hombre había señalado y vió la figura de un hombre pobremente vestido y que parecía sumido en profunda meditación. Pero la abuela, escarmentada, pasó de largo.

—¿Qué buscas?

Era el hombre quien preguntaba. Y la abuela contestó, sin dejar de andar:

—La puerta busco.

Y el hombre dijo:

—Yo soy la puerta.

La abuela se detuvo entonces, se fijó en el hombre y su actitud humilde, y comparó en seguida con la altísima y, sin duda, espesa muralla que separaba a Dios y su cielo de los hombres de esta tierra, y marchó convencida de que aquel hombre era otro loco como el de las carcajadas.

Ya se alegraba de no tropezarse con nadie cuando divisó otro hombre sentado junto al muro y estudiando en un libro grande que tenía sobre las rodillas. La curiosidad pudo en la abuela más que su decisión de no volver a preguntar a la gente.

—¿Qué haces? preguntó al hombre.

Y éste, malhumorado, contestó entre sus barbas blancas:

—Estoy buscando en este libro, que es el compendio del saber, la manera de pasar a través de la muralla.

La abuela, tan admirada de la seriedad de aquel hombre como del tamaño de su libro, quería algo más.

—¿Y buscas hace mucho tiempo?

—Me he hecho viejo estudiando. Pero antes de mí millones de hombres han buscado en este libro, y si yo no consigo nada, vendrán detrás de mí otros tantos millones y seguirán buscando.

—Pues si tú lo encuentras, no tienes sino darme una voz y volveré en seguida y pasaremos juntos al otro lado,—dijo la abuela.

Y siguió su camino pensando que aquel hombre tan sabio habría de llamarla pronto.

El abuelo tomó un sorbo de ponche, carraspeó ligeramente y prosiguió el relato:

—Luego sucedieron algunas cosas de poca importancia y que no recuerdo bien. Creo que la abuela encontró a gentes que trataban de quitar las piedras del muro para atravesarlo, otras que de rodillas, llorando y rezando, pensaban que los del otro lado se compadecían, en fin, había mucha gente que deseaba entrar en el cielo.

Pero me acuerdo bien de que la abuela tropezó, por fin, con un grupo muy grande de personas, hombres y mujeres, que ya habían construído un andamio muy alto y desde él habían levantado una muralla con escalones que subía junto a la otra. Abajo hombres y mujeres trabajaban afanosos, haciendo masa y arrastrando piedras. La abuela no entendía la conversación porque, como luego supo, hablaban todos en latín. Pero también sabían el castellano perfectamente, pues una mujer contestó a la abuela:

—Pues, sí señora, estamos haciendo esa escalera para entrar en el cielo por encima del muro.

—Pero el muro es muy alto. ¿No habrá acaso una puerta allá abajo?

Un obrero que pasaba, vestido como un fraile, y con ojos como ascuas de fatiga y fiebre, le dijo descompuesto:

—¿Puerta? Allá en la tierra se nos dijo que alguien tenía las llaves de esa puerta. ¿Sabes lo que hemos hecho con esos que poseían las llaves? Míralos allá arriba, en el puesto más peligroso. ¡Por mentirosos! Y se han comprometido a bajar en cuanto se haya llegado con los escalones hasta arriba del todo para que pasemos nosotros antes que ellos. ¡Pero a lo mejor nos engañan otra vez y se meten los primeros en el cielo!

La abuela, animada, viendo tanta gente afanosa, y convencida de la eficacia de aquellos trabajos, ofreció su ayuda.

Pasó mucho tiempo. Una vez se vino abajo el andamio y luego, cuando lo repusieron, se cayó la mitad de la muralla. Los de arriba echaban la culpa a los de abajo, que hacían las cosas mal. Los de abajo insultaban a los de arriba y les llamaban perezosos y les decían que no tenían fuerzas para trabajar esmeradamente, porque en la tierra las habían gastado en vicios y malquerencias.

Total, que la abuela se cansó y echó a andar por donde había venido, completamente convencida de que jamás podría entrar en el cielo.

Se acordó del hombre de las carcajadas y empezó a comprenderle. ¡Todo lo que los hombres inventaban para entrar en el cielo era necedad! lo peor es que la abuela sentía ya cansancio: le pesaba el cuerpo y el espíritu. Y ya estaba dispuesta a tenderse en el suelo, cuando vióse de nuevo frente al hombre humilde, el único que le

había preguntado antes de que ella lo hubiera podido hacer. Y el hombre miró a la abuela con mucha compasión y le volvió a preguntar:

—¿Hallaste la puerta?

Pero la abuela callaba avergonzada, sin saber por qué.

—Yo soy la puerta,—dijo el hombre.

Y la abuela, casi convencida, aun dijo:

—Te veo a ti, pero no veo la puerta.

—Yo soy la puerta,—repitió el hombre. Y echándose a un lado, dejó ver una entrada que llegaba a la otra parte del muro.

Entonces la abuela se acercó temblando y vió que la faz de aquel hombre brillaba como el sol. Y la pobre cayó de rodillas. Pero el hombre la levantó, y tomándola de la mano, pasó con ella a la otra parte del muro.

—Y yo le dije—me contaba la abuela—Tú eres el Cristo, el Hijo del Dios vivo.

. . . . . .

—Es un sueño, claro está,—concluyó el abuelo, —pero a mi parecer tiene más de verdad que de fantasía. El caso es que cuando me apeno por dudar de cómo podré volver a reunirme con vuestra madre, siempre me acuerdo de este sueño que os he contado.

Los hijos callaban. Y el anciano propuso que una de las mujeres leyera el relato de la venida de Cristo al mundo. Y el hijo mayor fué a buscar la Biblia de la abuela.

Manuel Gutiérrez Marín.

Meditación de Navidad

Lucas 1:26-38.

La salutación del mensajero celestial a María, según la trasmite el evangelista Lucas, y la contestación de la joven hebrea, nos ofrecen material para una meditación en las serenas mañanas, junto al arbolito de Navidad, o un cuadro del nacimiento.

"Salve, muy favorecida."

María fué realmente favorecida. El Señor la eligió para la alta misión de ser la madre del esperado Mesías. Favorecida, porque a ella se le reveló ese plan divino. Para obra especial, grande, en los designios eternos, Dios escoge y llama a las personas que han de hacer su voluntad. Y son igualmente favorecidos, por El honrados por un llamamiento especial. Los caudillos del pueblo de Israel, desde Abraham hasta el último de los profetas, fueron así favorecidos, llamados a realizar obras a favor de su nación y de la humanidad. Y son igualmente favorecidos los invitados a participar del banquete espiritual de la salvación gratuita, no habiendo mayor bienaventuranza. Porque: "Bienaventurado aquel cuyas iniquidades son perdonadas y borrados sus pecados," como nos dice el Salmo 32. En esta Navidad vuelve el mensajero celestial a decir a la humanidad que en Cristo somos favorecidos con "toda bendición espiritual." Estar dispuestos a recibir ese favor es tanto nuestro deber como nuestra necesidad.

"El Señor es contigo."

María vivía en comunión con el Altísimo, y bien podía decirse de ella que "el Señor era con ella." Pues, como nos dice Isaías (57:15): "Porque así ha dicho el Alto y Sublime, que habita la eternidad: Yo habito en la altura y la santidad, y con el quebrantado y humilde de espíritu." Gedeón, mucho antes de María, oyó esas mismas palabras; y las oyen todavía todos los que se consagran y siguen los pasos del Salvador. Porque esa no es una actitud caprichosa de parte de Dios. La única cualidad que determina la presencia divina en la vida de una persona es su consagración. Preguntó el profeta: "¿Andarán dos juntos si no estuvieren de acuerdo?" Conocer y hacer la voluntad de Dios es estar de acuerdo con El. Y así podemos andar juntos, en comunión muy sagrada. El salmista decía: "El Señor está cerca," y Pablo decía lo mismo. Y así podemos afirmar nosotros si es verdad que le amamos y le servimos. María no fué más bienaventurada que la más humilde mujer en cualquier parte del mundo que vive en comunión con Dios y hace su voluntad. Y de la tal se puede decir lo mismo que dijo el ángel de la doncella de Nazaret: "Bendita tú entre las mujeres." Cristo mismo se opuso a que se le rindiera a María más honra que la que le pertenecía. (Véase Lucas 11: 17-28.)

"Ninguna Cosa es Imposible."

(Recuerde que estamos meditando en el pasaje del Evangelio de Lucas, 1:26-38). ¿Podía Elisabet tener un hijo en su vejez? Otras los han tenido." ¿Podía una joven concebir sin conocer varón? El ángel dijo: "Ninguna cosa es imposible para Dios." En la realización de sus planes, desde su punto de vista, no hay milagros. El milagro es Dios. ¿Quiénes somos para juzgar sus actuaciones? ¿No suceden cosas singulares aún en nuestros días? Cuenta un incidente el Dr. E. Stanley Jones, en su libro "El Cristo de Todos los Caminos," página 103, y dice: "Ibamos a tener unas vacaciones en la montaña, y una de las misioneras, al saltar de un bote, se dislocó malamente el tobillo, hinchándose inmediatamente hasta tener el doble de su tamaño. El médico dijo que tendría que guardar cama por diez días o dos semanas. No queriendo perder sus vacaciones le rogó a su esposo y a mí que oráramos por ella. Así lo hicimos, y unos cuantos minutos después apareció radiante en el balcón. "Estoy curada," dijo; y subió y bajó sin cojear. Se presentó al médico, le contó la historia, y le preguntó si podría continuar su viaje. El doctor, sabio y cristiano, dijo que no podía objetar nada. Ella anduvo nueve millas sin cojear y volvió al otro día sin sentirse mal." Porque, como dijo el ángel, "nada es imposible para Dios." (Marcos 9:23.)

"He aquí la Sierva del Señor."

Tal fué la pronta reacción de María al anuncio del ángel. "He aquí la sierva del Señor." ¡Buena disposición para servir al Señor! "Mi corazón está listo," decía el salmista. En eso de obedecer el divino llamamiento, María es notable ejemplo para nosotros. Pero no es ella sola. Muchos han estado dispuestos en todos los tiempos a hacer de igual

manera. "Heme aquí, envíame a mí", dijo Isaías al oír la voz de lo alto, y Pablo preguntó: "¿Qué quieres que haga, Señor?" Y después de declarar su intención de servir obedientemente a Dios, añadió: "Hágase a mí conforme a tu Palabra." Así dijo Simeón: "Ahora despides, Señor, a tu siervo, conforme a tu Palabra, en paz." Y el Cristo dice: "Conforme a vuestra fe os sea hecho." Las dos declaraciones tienen que unirse, porque el plan divino espera nuestra cooperación.

¿No podemos dedicar esta Navidad a oir y entender el celeste llamamiento con el fin de cristalizarlo en hechos para el bien espiritual? ¿Qué pedimos de la Navidad? ¿Qué damos? Quizás nos diga algo el siguiente sonetillo:

Quieres que sea fiesta y gozo
para ti la Navidad;
que sea mucha la vitualla,
y mucha la hilaridad.

Que amigo y parientes haya
que hagan tu felicidad,
con el parabién que vaya
cargado de realidad.

Se ve que sólo en ti piensas,
y que emociones intensas
es tu afanoso anhelar;

y no ves que esta es la hora
de consolar al que llora,
y de dar, y dar, y dar.

J. Espada Marrero.

GLORIA A DIOS

Gloria a Dios en las alturas
celestes voces cantaron,
paz a todas las criaturas
los ángeles proclamaron.

Buena voluntad, dijeron,
a los hombres en la tierra;
y así cantando se fueron,
su canto verdad encierra.

Este cántico resuene
del mundo en la inmensidad,
y nuestro corazón llene
de gozo y felicidad.

Buena voluntad tengamos,
repitámoslo a una voz,
y por amor paz hagamos
dándole así gloria a Dios.

E. Bello.

EL NACIMIENTO DE JESUS

En los montes de Judea
Vigilando sus ganados,
Unos humildes pastores
De luz fueron rodeados.

Sin explicarse el misterio
De aquel bello resplandor,
Quedaron paralizados
Y tuvieron gran temor.

Mas el ángel, comprensivo,
Suavemente les habló:
"No temáis, traigo un mensaje
De gran gozo para vos;

También será para el pueblo;
Así lo ha querido Dios.
Nacido es hoy en Belén,
Un precioso Salvador."

"Le hallaréis en un pesebre,
Envuelto en limpios pañales,
A María y José cumpliendo
Sus deberes paternales."

"Gloria a Dios en las alturas,
Cantan coros celestiales,
Paz y buena voluntad
Para todos los mortales"

Así cantaban los ángeles
Sancionando esta verdad,
Celebrando el natalicio
Del Rey que vino a salvar.

A Belén se dirigieron
Los pastores sin temor,
Y hallando al niño anunciado
Con gozo dieron loor.

En pobre pesebre echado,
Sin tener siquiera luz,
Escasamente abrigado
Encontraron a Jesús.

María con gran ternura
Le prodigaba cuidados,
Y José lleno de gozo
Fiel continuaba a su lado.

Para albergar tanta luz
No hubo un sitio en el mesón.
¿Quieres dejarla brillar
En tu pobre corazón?

I. Q. de Aguayo.

PRESENTANDO A LOS NUEVOS CATEDRATICOS DE NUESTRO SEMINARIO

DR. WALTER RAYMOND CLYDE

Nació en Filadelfia, Penn. Primogénito de Walter R. y Lillian F. Clyde. Su abuelo paterno fué un ministro firmante del pacto escocés de la reforma religiosa, y su abuelo materno ministro metodista. Como al nacer sus padres eran miembros de la iglesia Presbiteriana Unida, fué bautizado en esa iglesia.

Rev. Walter R. Clyde, Ph.D.

Pocos años después de su natalicio, su padre fué ordenado al ministerio de la iglesia Presbiteriana de los Estados Unidos; de modo que cuando el doctor Clyde llegó a ser miembro comulgante de la iglesia, se inició como presbiteriano.

El Dr. Clyde asistió a la escuela pública en varias comunidades, en las cuales su padre ejerció el ministerio, en ciudades de Delaware, Iowa y Nueva Jersey. Se graduó de la Escuela Superior de Camden, en la ciudad de Camden, Nueva Jersey. En el Otoño de 1936 se matriculó en el Colegio Muskingum, New Concord, Ohio y en 1929 recibó su grado de colegio. El siguiente otoño ingresó en el Seminario Teológico Presbiteriano de Louisville, Kentucky. El siguiente año fué transferido al Seminario Teológico Presbiteriano de Omaha, Nebraska, de cuyo plantel se graduó en el año 1932. Mientras fué estudiante del Seminario sirvió varios pastorados, uno durante el verano de 1930 en Ruhsylvania, Ohio; el otro de más de dos años en Dunbar, Nebraska.

Fué ordenado al ministerio cristiano por el presbiterio de Sioux City de la Iglesia Presbiteriana de los Estados Unidos en abril 27 de 1932. El siguiente otoño fué a Pittsburgh, Penna., para estudiar por un año en el Western Theological Seminary, otra institución presbiteriana. En Pittsburgh no solamente obtuvo su grado de maestro en teología, sino que entabló relaciones muy cordiales con la que es actualmente su esposa, quien para esa fecha cursaba su último año de colegio en la Universidad de Pittsburgh. De Pittsburgh el Dr. Clyde viajó hacia el oeste, haciéndose cargo del pastorado de la Iglesia Presbiteriana de Paulina, Iowa, bajo la jurisdicción del Presbiterio de Sioux City.

Como presbítero fué en ocasiones distintas presidente del Comité de Promoción Unida, presidente del Concilio y Moderador del Presbiterio.

En junio 11 de 1936 contrajo nupcias con la Sra. Clyde en Pittsburgh, Penna. En enero de 1937 le fué concedida una de las becas para estudios graduados por el Hartford Seminary Foundation. Renunció su pastorado y en el otoño de ese año el matrimonio se trasladó a Hartford. Hicieron planes para permanecer en Hartford solamente un año, pero le fué preciso permanecer un año más por haberle sido otorgado al Dr. Clyde la beca de que disfrutaba por un segundo año. En el verano de su primer año en Hartford, el matrimonio desempeñó trabajo en la iglesia Presbiteriana de Union Township, con una congregación en las afueras de la ciudad en su antiguo presbiterio de Iowa.

En mayo de 1939 el Dr. Clyde recibió su doctorado en Filosofía del Seminario de Hartford. Pocas semanas antes de terminar su doctorado en Hartford, recibió el nombramiento para la cátedra de Etica Cristiana y Teológica en el Seminario Presbiteriano de Omaha. Pocos días después de su graduación de Hartford su padre murió inesperadamente. Salió inmediatamente hacia Iowa en donde, a petición de la congregación que pastoreaba su padre, desempeñó aquel pastorado hasta que un nuevo pastor fué nombrado. Sirvió a la iglesia durante el verano de 1939 y algunos meses después se fué a Omaha, para dar comienzo a su trabajo de seminario.

Mrs. Mary B. Clyde.

En Omaha estaba todo el tiempo ocupado predicando los domingos en las iglesias de la ciudad y en el territorio adyacente. Por más de un año colaboró en el pastorado de la Tercera Iglesia Presbiteriana de Omaha. Durante todo el

(Pasa a la página 13, Col. 3.)

SECCION POETICA

AL NIÑO JESUS

Jesús dijo: "Yo soy el camino."
Juan 14:6.

Caminito

Caminito que conduces
Al pesebre de Belén
Donde aquella antorcha luce,
Condúceme a mí también.

Condúceme, caminito,
Quiero llegar al portal;
Junto con los pastorcitos
quiero mi ofrenda llevar.

Caminito, yo quisiera
Que tú pudieras hablar
Para que tú me dijeras:
¿Qué debo al Niño llevar?

Le llevaré mi ovejita,
Se la daré con cariño;
Es tan blanca y calientita
Que puede abrigar al Niño.

Pero mi mayor deseo
Es llevarle el corazón;
Es lo mejor que poseo,
Y El tendrá su posesión.

Caminito que conduces
Al pesebre de Belén
Donde aquella antorcha luce,
Condúceme a mi también.

Vicenta Charriez Vda. de Villaronga.

★

AÑORANZA

Ya se van descubriendo por todas partes
de la antigua y amada Navidad bella,
las señales que indican que se aproxima
con su tren de placeres que el pecho anhela.

Hacia el azul volvemos nuestras miradas
por un ángel que anuncie la grata nueva,
o por la dicha inmensa de hallarnos otro
lucero que el orto su brillo encienda.

Tiene ya excelsas galas y más colores
en su espléndido traje Naturaleza;
la caña nos saluda con su guajana;
"santa maría" es la agreste y humilde reina.

¡Cómo están las vitrinas iluminadas!
La fantasía derrama su gracia en ellas,
y el corazón cautivan con ilusiones.....
¡El mundo se engalana para una fiesta!

Es la fiesta más linda de todo el año,
pues de Dios la caricia nos trae perfecta;
y el divino mensaje de paz al hombre
con romántico acento ya nos recuerda.

Es la fiesta que tiene nuestros afectos,
porque engendra la fuerza que nos renueva,
porque enciende la llama de la fe viva,
que es unción indecible de fortaleza.

Ya se acercan los Magos y los Pastores,
ya se escuchan las flautas y las vihuelas,
y dulces villancicos que van cantando
los romeros que marchan hacia Judea.

Sigue también sus pasos, tú, peregrino,
no te tardes, no dudes, avanza, vuela,
que ha empezado con luces y algarabía
la velada en que el Hijo su faz nos muestra.

Por estar en la corte del Rey nacido
abandono las zambras y las endechas,
que la gloria de hallarme cabe su trono
es la gloria que el alma por siempre anhela.

Y sea esta vez, ¡oh Pascua!, tu paso lento;
pliega un poco tus alas en tu carrera;
que sin Ti nuestro mundo se queda obscuro,
y es angustia la vida sin tu presencia.

J. Espada Marrero.

★

NACIO JESUS

En una tibia mañana
cuando el sol daba su luz,
los pajarillos cantaban:
"Ya nació el niño Jesús."

Los corderitos brincaban
balando con ansiedad;
todos alegres jugaban
haciendo su Navidad.....

Y en un pesebre sombrío,
triste como el ataúd,
los ojos de un tierno Niño
regaban rayos de luz.

Esos ojos son faroles
del mismo niño Jesús;
esos ojos son dos soles
regando rayos de luz.

Y yo, como un pajarillo
surcando ese cielo azul,
predico al mundo perdido:
"YA NACIO EL NIÑO JESUS."

I. M. Alaniz.

MISCELANEAS

CUADRAGESIMOTERCER
Aniversario de la Iglesia Bautista de Playa de Ponce

"Venid, oid todos los que tenéis a Dios....." Estas palabras encabezaban el programa confeccionado con motivo de la celebración del cuadragésimo tercer aniversario de nuestra iglesia. Desde el 28 de noviembre estuvimos de fiesta. "Mirando al Aniversario" fué el lema de la noche del 28 de noviembre. "El Secreto de una Iglesia Llena" fué el sermón elocuentemente expuesto por nuestro pastor. El lunes 29 lo dedicamos a preparación espiritual. Después de un inspirador mensaje de consagración presentado por el Rdo. Aaron F. Webber, Misionero General de la Misión Bautista en Puerto Rico, nos acercamos a la mesa del Señor para participar de la Santa Cena. En esa noche fueron distribuidos corazones blancos entre los miembros y candidatos de la iglesia. Estos corazones habían de ser llenados con una promesa para el año.

"Noche de Inspiración" fué la del martes 30. El mensaje fué presentado por medio de vistas fijas e himnos por el coro de la iglesia. El hermano Milton Dávila, pastor de la Iglesia Bautista de Adjuntas, nos dió el mensaje en la noche del miércoles. El jueves el sermón estuvo a cargo del hermano Rafael Torres Escobar, pastor de la Iglesia Bautista de Coamo. "Día Evangelístico" fué el viernes. En la tarde fué llevado el mensaje al Asilo de Beneficencia. El Sr. Julio Rivera, pastor de la Iglesia Discípulos de Cristo de Sabana Seca, predicó por la noche un poderoso sermón evangelístico. El sábado a las 4:30 P. M. trasmitimos un servicio especial por la estación de radio WPAB de Ponce. Por la noche nos trasladamos a la Barriada Caribe donde presentó el mensaje el hermano Moisés Castillo, pastor de la Iglesia Evangélica Unida y administrador de nuestro vocero.

El domingo 5, fué día de la Escuela Bíblica de Aniversario. El mensaje del hermano Julio Rivera fué emocionante. El Señor obró y su palabra obtuvo el fruto deseado. Cuatro personas hicieron su decisión de seguir al Señor. Por la noche volvió el hermano Julio Rivera a regalarnos con otro mensaje lleno de gran inspiración.

El lunes 6 fué el día cumbre de la fiesta. "Madrugando a adorar" fué el lema del primer servicio del día. Bien temprano estamos todos en el templo para prepararnos para los servicios de la noche. El templo resulta demasiado pequeño para albergar la gran multitud que ansía gozarse en nuestra fiesta. Es noche de gran regocijo. En todos los rostros se nota el contento, la alegría. Hay representaciones de casi todas las iglesias de la localidad y muchos amigos ocupan asientos junto a los hermanos.

Cuando el Rdo. Francisco Colón Brunet, pastor de la Iglesia Bautista de Río Piedras, se adelanta para predicar el sermón de aniversario, todos los ojos están fijos en él y reina un silencio que invita a la meditación. Su mensaje a la iglesia va cayendo en nuestros corazones como rocío espiritual, y nos hace prometernos a nosotros mismos un mayor acercamiento a nuestro Dios y desear una mayor comunión con los demás hermanos.

Y así termina esta campaña de aniversario. Nuestra gratitud a aquellos que prestaron su cooperación permitiéndonos tener una fiesta tan gloriosa. Gracias al Señor que hasta aquí nos ha ayudado.

Juan Ortiz Bermejo.

NOTAS DE LA SOCIEDAD "EL HOGAR DEL NIÑO" DE RIO PIEDRAS

Esta sociedad, nacida del impulso generoso de damas y caballeros que sienten el dolor ajeno, celebró su primera asamblea anual el 19 de noviembre de 1943 a las 8:00 P. M., en el salón de reuniones de la escuela Hawthorne cedido galantemente por la directora de dicho plantel, señora Martin.

Reinaron en todo momento la alegría, el optimismo y la sincera oferta de una más eficiente cooperación para ver cristalizado el fin que persigue esta entidad cívica-social. Trajeron la nota de alegría las señoras Winfred W. Williams y María Luisa Muñoz quienes, una al piano y la otra con su dulce y armoniosa voz, interpretaron canciones originales de Colombia, Venezuela, Chile y Puerto Rico; dos cheques de $25.00 cada uno enviados por la señorita Luz Antique y señora María Luisa Martinó de Espasas; el arrendamiento por 25 años de una parcela de 3 cuerdas en la finca Hills Brothers en Sábana Llana por la Autoridad de Tierras por un dólar anual, y, cerrando con broche de oro tanta alegría, dedico estos humildes versos a la amante madre del niño o niña próximo a nacer, a quien Dios traiga envuelto en el manto azul del amor y la fraternidad, que dona el billete extraordinario Núm. 27,941 de la Lotería de Puerto Rico al Hogar de Río Piedras.

Al Niño por Nacer.

Dedicado a su señora madre.

Niño, venid sin prisa y sin dolor
A los brazos de esta tierra,
que os dará las bendiciones
desde el llano hasta la sierra.

Venid, traed los arcanos
de la alquimia y panacea
y traednos el mensaje
de pureza que os rodea.

Venid, a vos esperamos
llenos de ese dulce amor
que poseen los corazones
que conocen el dolor.

Sea tu nombre pronunciado
con gratitud y cariño,
por todos los que luchamos
en bien del Hogar del Niño.

Rafaela Charbonnier.
Presidenta.

PROGRAMA DE LA CONVENCION
Anual de Damas Discípulos de Cristo, que se celebrará en McLean Conference Grounds durante los días 10 y 11 de enero de 1944.

Enero 10.—Por la tarde.

4:30 Matrícula y reunión preliminar.

6:00 Comida.

Por la noche

7:30 Servicio de canto. Sociedad de la Calle Comerío.

8:15 Mensaje.

9:00 Clausura.

Enero 11.—Por la mañana.

7:30 Desayuno.

8:60 Devociones. Sociedad de Corozal.

8:30 "Triunfos de mi sociedad en beneficio de la iglesia o la comunidad". (Cada sociedad delegará en alguien que relate sus triunfos.)

10:00 Conferencia.

10:30 Sesión de negocios.

a. Pase de lista.

b. Lectura del acta anterior.

c. Informe de la presidenta.
d. Informe de la tesorera.
e. Asuntos nuevos.
f. Elección de la nueva directiva.
g. Elección del sitio para la próxima convención.
h. Elección del sitio para el pasadía del 4 de Julio.

12:00 Almuerzo.

Por la tarde.

1:00 Devociones. Sociedad de Ciales.
1:30 Instalación de la nueva directiva.
1:45 Impresiones de las delegadas.
3:00 Servicio de clausura.
3:15 Despedida. Sras. Carpenter y Pérez Guerra.

NOTA:—El hospedaje costará $1.25 para aquellas personas que vengan el día 10, y 75 centavos para las que lleguen después del desayuno el día 11.

Matilde R. de Vargas,
Presidenta.

Consuelo M. de Melecio, Sec.

DECLARACION PUBLICA

de la Asociación de las Iglesias Evangélicas de Puerto Rico en Relación con las Instituciones que se Dedican a Promover los Intereses de la Niñez

Esta Asociación respaldará en todo momento a cualquier institución que favorezca a la niñez y que respete los derechos cívicos y religiosos de ésta, y se opone a cualquier institución que viole en alguna forma dichos derechos.

Esta Asociación quiere hacer constar de manera terminante ante todo el Pueblo de Puerto Rico, que no respalda movimiento alguno que tienda a establecer instituciones para la protección y defensa del niño, si dichas instituciones hacen distingos religiosos, raciales, políticos o sociales de alguna índole, y urge a los miembros de todas las Iglesias Evangélicas no cooperen en campaña alguna que inicie o que haya iniciado el hoy llamado Pueblo del Niño, por haber éste, por mediación de sus directores, traicionado la buena fe de los evangélicos y no evangélicos que han adoptado como su credo el principio de la libertad que cada cual debe tener de adorar a Dios según le dicte su conciencia, y no según le dicte una autoridad eclesiástica, civil o de cualquiera otra clase.

Y finalmente declaramos, que seguiremos fielmente al Salvador del mundo en su actitud hacia los niños, trabajando en su beneficio y cooperando con todos los que fomenten el bienestar de la niñez, sin hacer distingos de clase alguna.

MARIA OTERO

La encontré caminando muy diligente rumbo al hogar, y al inquirir el motivo de su prisa, me contestó muy sonriente: "Vengo de la iglesia. ¡Cuántas personas en el mundo podrían sentirse tan felices si pudieran contestar de esa manera!

"¿Hace tiempo que asiste usted a la iglesia, Sra. María?", le pregunté. "Veintiséis años hace que conocí al Señor, y sólo he estado ausente cuatro veces todas por enfermedad," me contestó.

Sentí gran interés en conocer aquella vida. Era domingo en la tarde, y mis ideas de pasear cambiaron por otro rumbo, el de acompañar a mi amiga.

Cruzamos algunas cuadras conversando de unas cosas y otras, y al fin nos detuvimos frente a la escalera de su casa. Abrió la puerta y, en tono muy amable, me mandó a pasar adelante. Una vez adentro, comenzó nuestra conversación.

"¿Con quién vive aquí?" "Vivo con un hijo soltero, que es mi compañía de noche y de día; como trabajo, estoy siempre fuera, excepto los sábados y los domingos por la mañana. Tengo dos hijos mayores casados también."

"¿De qué pueblo es usted?" "Nací en Caguas; luego mi familia se mudó a Juana Díaz donde viví por mucho tiempo; por fín nos trasladamos a Ponce. Asistí a la Iglesa de los Hermanos Unidos en Cristo, donde fuí maestra de la clase de señoras por muchos años. Después vine a Nueva York, donde actualmente milito en la Iglesia Evangélica Independiente, siendo maestra de la misma de la clase de señoras."

"¿Dice usted que trabaja? ¿Qué edad tiene usted?" "Cumplo setenta y un años."

"¿Por qué no vive usted con uno de sus hijos?" "Mis hijos están casados y no quiero servirles de carga; aunque ellos me han propuesto que me pagan todo si no trabajo, pero a mí me ha gustado trabajar siempre, y esa es la razón porque no acepto sus ofrecimientos.

Así terminó nuestra conversación. Satisfecho me retiré con el propósito de visitarla tan a menudo como fuese posible.

Dichosas las mujeres que, como doña María Otero, saben asumir la responsabilidad de la vida y reflejar una vida justa y limpia, sirviendo al Señor. A todos dice la Escritura: "Sé fiel hasta la muerte y yo te daré la corona de la vida eterna."

Tomás Figueroa.

Nueva York.

PRESENTANDO A LOS.....

(Viene de la página diez.)

tiempo que fué miembro de la facultad del Seminario en Omaha, actuó como secretario de aquella facultad y como director del trabajo de práctica a los estudiantes del Seminario. Por un año fué secretario del Concilio de Iglesias de Omaha.

Los veranos, entre años escolares, el Dr. Clyde sirvió varias de las iglesias que permanecían abiertas durante la estación. En 1940 ejerció el pastorado de la Iglesia Presbiteriana de Londonderry en New Hampshire; en 1941 ejerció el pastorado de la Iglesia Presbiteriana de Graniteville en Vermont, y en 1942 el pastorado de la Iglesia Presbiteriana de White Sulphur Spring, Montana. Durante los veranos participó en la dirección de conferencias. Ayudó en dos conferencias de la juventud en Winnipesaukee en New Hampshire y en una conferencia en Rockhaven, Montana. En 1942 representó las Juntas Presbiterianas de las Misiones Nacionales y Educación Cristiana en la Facultad de la Conferencia Internacional para ministros de Dakota del Norte. El mismo año representó al Seminario de Omaha en la Facultad de la Escuela de Verano para ministros en Hollister, Mo. Este último verano en unión al Dr. Jorge Buttrick de Nueva York, dirigió el seminario llamado de Fe y Vida, del Sínodo Presbiteriano de Kansas. El Dr. Clyde ha colaborado en varios periódicos religiosos. En abril de 1942 escribió la revista devocional presbiteriana **Hoy.**

AVISO A LOS METODISTAS

La próxima Conferencia Anual de la Iglesia Metodista de Puerto Rico, está señalada por el señor obispo Richardson para tener efecto del 2 al 7 de febrero próximo en la ciudad de San Juan.

Jorge Rivera.
Secretario de la Conferencia.

PENSAMIENTOS

Es tan difícil engañar a un hombre por la segunda vez como fácil hacerlo la primera.

Una mujer es capaz de hacer felices las vidas de muchos hombres. Sólo tiene que rehusar casarse con ellos.

Al papá le gusta oír decir que su nene se parece a él. Pero, cuidado, nunca le diga que él se parece al nene.

Diógenes.

NOTICIAS DE LAS IGLESIAS

IGLESIA EVANGELICA UNIDA DE PUERTO RICO

PONCE—(Calle Marina)

Sociedad de Jóvenes.—Nuestra Sociedad de Esfuerzo Cristiano ha estado durante los últimos meses en plan de campaña, desplegando inumerables actividades que han puesto de relieve el dinamismo y entusiasmo de que es capaz nuestra juventud.

El día de La Ofrenda fué glorioso para nuestra Sociedad; la ofrenda de la ocasión pasó de $30.00, y a la vez tuvimos el gran honor de oir una espléndida conferencia de nuestro sin igual misionero Dr. P. W. Drury.

El viernes 3 de diciembre celebró nuestra juventud una animada fiestecita social, la cual por lo ameno de sus números como por los sabrosos obsequios resultó espléndida y del agrado de todos los presentes.

El pasado viernes fué electa la nueva directiva de nuestra Sociedad, la cual quedó formada de la siguiente manera: Presidente, Rafael Martínez; vicepresidente, Carlos M. Colón; secretaria, Regina Cofresí; Subsecretaria, Aurea Luz Ocasio; secretario corresponsal, Pablo Gutiérrez; organista, Ursula Rivera; vocales: Julia Jusino, Luz María Colón y Nilda Díaz.

Exito deseamos a esta nueva directiva que habrá de dirigir los destinos de nuestra Sociedad durante el próximo año.

Escuela Bíblica.—Han continuado celebrándose con marcado éxito las Escuelas Dominicales bajo la hábil dirección de nuestro superintendente, Moisés Castillo. Hemos pasado de los 300 de asistencia, lo cual confiamos poder seguir teniendo siempre.

Se eligió la nueva directiva de la Escuela Bíblica, la cual quedó compuesta por los siguientes hermanos: Superintendente, Carlos M. Colón; ayudante del Supte., Horacio Ocasio; secretario, Israel Bracer; ayudantes del secretario, Rafael Martínez y Héctor Noriega; director de canto, Vicente Paradizo.

Que el Señor sea dirigiendo la nueva directiva en su labor dominical.

Sociedad de Damas. —Nuestras Damas han estado también muy activas durante todo el año que está por terminar. Su presidenta, Sra. Asunción N. Bracer, las ha tenido en constante actividad siempre. Todos sus servicios han sido muy variados e interesantes; han tenido conferencias, dramas, servicios patrióticos, etc.

En su última reunión fueron añadidas a dicha Sociedad doce nuevas hermanas que habrán de cooperar con la sociedad en hacer de ella lo que su nombre significa, "Mensajeras de la Luz." La nueva directiva de esta entusiasta sociedad ha quedado formada de la siguiente manera: Presidenta, Josefa de Rodríguez; vicepresidenta, Ana Julia Ocasio; tesorera, Angelina Martínez; secretaria, Asunción N. Bracer; sub-secretaria, Alicia de Villalí.

Que esta nueva directiva continúe con éxito la labor que han puesto en sus manos las hermanas salientes.

Sec. Corresponsal.

JUANA DIAZ

Esfuerzo Cristiano.—El día 3 del cursante mes de diciembre se llevó a efecto la elección de la nueva directiva de nuestra sociedad, saliendo nominados los siguientes:

Presidente, José A. Torres; vicepresidenta, Carmen C. Santiago; secretaria, Belinda Rodríguez; subsecretaria, Iris Torres; tesorera, María Primitiva Dávila; vocales, Lolita Santiago, José L. Rivera; consejeros, Luis A. Fuigueroa, María Luisa Rosa, María J. de los Reyes, Emilio R. Rodríguez.

El acto terminó con una breve exhortación por nuestro pastor, Rdo. José Villar.

Emilio Rodríguez.

SANTA ISABEL

Nuestra Escuela Bíblica en Jauca sigue creciendo bajo la dirección del hermano Félix Maldonado, quien realiza un buen trabajo en ese campo. Del mismo modo, la obra en las Hoyas, ahora bajo nuestra responsabilidad, sigue muy bien, atendida eficientemente por el hermano don Agustín Bermúdez.

Nuestra fiel hermana la Sra. Ester Rivera de Negrón, ha sido bendecida con la dádiva de un nuevo vástago que aumenta la felicidad en ese hogar cristiano.

El Día de Acción de Gracias fué celebrado con un programa muy interesante, habiendo tenido una gran concurrencia rindiendo gratitud a Dios. Tuvimos una ofrenda especial para las víctimas de la guerra.

Desde un punto del Caribe nos escribe el hermano Ramón Zayas, de nuestras fuerzas armadas. El hermano Zayas tiene en gran estima nuestras oraciones por él y el cuidado espiritual de su familia. Desde allí envía su ofrenda.

Corresponsal.

DISCIPULOS DE CRISTO

SAN JUAN

Durante este segundo año de trabajo se han bautizado cuarenta nuevos hermanos, los cuales unidos a los cuarenta y tres del primer año, hacen un total de ochenta y tres siervos fieles de Jesucristo que luchan por ganar a San Juan para Cristo.

La semana de Aniversario resultó una bendición para nuestra iglesia. Nos ayudaron los Rdos. González, Webber, Melgar, Marrero, Williams y Carpenter. El hermano don Juan B. Huyke nos ofreció su más decidida ayuda.

El martes, 7 de diciembre, a las 8:00 P. M., se reunió la congregación para celebrar la histórica fecha de su fundación. Tuvimos un servicio solemne.

La ofrenda de aniversario alcanzó la suma de $1,000.00. El Comité Pro-Casa Pastoral, compuesto por los hermanos. Dolores Rivera, Rafael Llompart, Manuel Rosario Bell, Francisco López Peña, Lolita C. de Berríos y el Rdo. Isidro Díaz López, dió las gracias a la iglesia por su cooperación tan decidida en la ayuda económica ofrecida para la compra de la casa pastoral. Esta ofrenda no incluye la ofrenda regular de la iglesia, solamente la ofrenda de aniversario.

Queremos avisar a los hermanos de la isla que, por cortesía de la estación W. K. A. Q., estamos celebrando servicios por esta estación cada quince días, un sábado sí y otro no, de cada mes. El próximo servicio será el sábado 18 de diciembre.

Esperamos la oración de todos para que el Señor continúe bendiciendo esta iglesia y todas las iglesias hermanas en la isla de Puerto Rico.

Al Señor sea dada toda honra y gloria por siempre.

María Nieves de Díaz.

SABANA SECA

El Día de acción de Gracias fué celebrado con un concurrido y solemne servicio. Tuvimos el privile-

gio de tener con nosotros a los consagrados hermanos Reinaldo y Leo de la iglesia de Espinosa, quienes nos trajeron dos mensajes muy inspiradores. Gracias, hermanos, por su valiosa cooperación, y vuelvan pronto.

El Señor está bendiciendo a nuestra iglesia, habiéndose ganado muchas almas para Cristo. Esperamos que en el nuevo año el Señor nos dé un templo para adorarle en espíritu y en verdad.

Se organizó el coro de la iglesia bajo la hábil dirección de nuestro hermana Leonor González, y se compone de doce miembros. Ya ha dado comienzo a sus actividades.

Primogénito.— Riecientemente la hermana Ana María Matías de Rivera obsequió a su esposo Julio Rivera Márquez, pastor de nuestra iglesia, con un precioso niñito que nació en el Hospital de Distrito de Bayamón. El niño responderá al nombre de Julio Nelson Rivera. ¡Que sea él una bendición más en el hogar de estos buenos hermanos!

Blanca R. Rodríguez.

BAYAMON—(Iglesia Central.)

Cruzada.—El domingo 12 del corriente mes se cerró la campaña evangelística que fué auspiciada por la Asociación Cruzada Evangélica Misionera, habiendo ganado treinta y cinco nuevos creyentes, gracias a los servicios y mensajes de los hermanos de la Cruzada. Rogamos al Señor bendiga la obra de estos hermanos.

Asociación de Damas.—Queremos hacer público reconocimiento a la meritoria labor que ha venido desarrollando la Asociación de Damas de esta iglesia bajo la hábil dirección de nuestra buena hermana Matilde de Vargas. Parte sustancial del éxito de la campaña que ha terminado se debió a la decidida cooperación de la Asociación de Damas, la cual no escatimó tiempo ni dinero a su disposición para hacer que la campaña resultara en el más lisonjero de los triunfos.

Nuevos miembros.—La iglesia está de plácemes con la adquisición de los hermanos doña Providencia y su hija Zara, y el hermano Mayol y su distinguida esposa, quienes cooperan con nosotros en el trabajo.

Enfermo.—Se encuentra recluído en su residencia de la Calle de Comerío nuestro apreciado hermano señor Huarned, superintendente de la Escuela Bíblica de esta iglesia. Hacemos votos por el restablecimiento de nuestro buen hermano.

Julio Sánchez.
Corresponsal.

CAMPO BAUTISTA

GURABO

Distinguida boda.—En la noche del 4 de diciembre se unieron en matrimonio el distinguido joven René González y la consagrada y culta señorita Ruth Benigna Ferrer, hija amantísima de los esposos Rdo. José Ferrer Colón y Benigna Morales de Ferrer.

Desde muy temprano en la noche nuestro templo, artísticamente adornado, estuvo lleno de hermanos, amigos y familiares de dicha pareja.

A las nueve y media y a los acordes del órgano, hizo su entrada al altar la feliz pareja. Apadrinaron la boda la Sra. Lola González, Vda. de Queipo, tía del novio, y el Sr. José Augusto Rosa, cuñado de la novia. Ofició en tan solemne ceremonia el Rdo. Narciso Casillas Piñero, bendiciendo a los cónyuges y deseándoles mil parabienes en su nueva vida.

A. C. G.

PONCE, PLAYA

Obito.—En la madrugada del 14 de noviembre pasado partió para estar con el Señor la muy anciana hermana doña Susana Flores. Un nutrido grupo de hermanos y amigos acompañó el féretro hasta el cementerio local. Los oficios religiosos estuvieron a cargo de nuestro pastor, señor Roberto Navarro.

Día de Acción de Gracias.—El Día de Acción de Gracias se observó en esta iglesia con la cooperación de la Iglesia Metodista que pastorea nuestro muy estimado hermano Rdo. Espada Marrero. Bien temprano en la madrugada nos congregamos para iniciar las actividades del día con un precioso servicio de oración. Después de este servicio nos dirigimos a los hogares de algunos hermanos necesitados, llevándoles un servicio y obsequiándoles con un regalo consistente en comestibles. A las 9:00 de la mañana la Iglesia Metodista abrió sus puertas, y allí volvimos a estar nuevamente con el Señor. El mensaje estuvo a cargo de nuestro pastor. Por la noche metodistas y bautistas tuvimos el privilegio de escuchar un bien coordinado mensaje de labios del Rdo. Santiago Santiago, pastor en la Iglesia Evangélica Unida de la Calle Marina.

Nuestro agradecimiento al hermano Santiago por su valiosa cooperación en este día.

SAN ANTON

Grata visita.—No ha mucho tuvimos el privilegio de tener entre nosotros a la buena esposa de nuestro Misionero General, la Sra. Webber. Ella trajo a nuestra iglesia un sencillo pero interesante servicio de adoración. Gracias, Mrs. Webber, apreciamos sinceramente su visita. Esa misma noche pudimos saludar a los nuevos catedráticos del Seminario, los esposos Clyde.

Enferma.—Sigue guardando cama la señorita Ana Luisa Maldonado, quien pronto será sometida a una delicada operación del cerebro. Rogamos a las iglesias que se unan a nosotros para pedir al Padre Sanador que su operación sea un éxito completo.

SAN JUAN

Visitas.— Recientemente nuestra iglesia ha tenido el placer de escuchar varios mensajes muy inspiradores de labios de los siguientes siervos del Señor: Rdo. Evaristo Falcó Esteves y el Sr. Juan B. Huyke. También en la Unión Bautista de Jóvenes nos visitaron los Rdos. Domingo Navarro y Salustiano Hernández. Damos las gracias a estos amados hermanos por sus elocuentes palabras.

Aniversario.—El día 14 de noviembre del año en curso, la Sociedad de Señoritas de nuestra iglesia (W. W. Gs.) celebró su vigésimoctavo aniversario con un ameno programa. Hizo uso de la palabra el Sr. Eloy Estrada, de la Iglesia Presbiteriana de San Juan. Dios bendiga a este buen hermano.

Fraternidad Artística Cristiana.—La Fraternidad Artística Cristiana de nuestra iglesia conmemoró la fecha del Descubrimiento de Puerto Rico con un servicio social-patriótico. Hubo un programa muy variado de poesías, dramas y comedias de carácter patriótico. Este servicio lo auspició la Unión Bautista de Jóvenes.

Programa de radio.—Agradecemos el interés de las personas que nos han felicitado personalmente o por carta por nuestro programa "A Solas con Jesús." Este programa se trasmite cada tres domingos por la estación W. K. A. Q. de 9:30 a 10:00 A. M. Nuestro próximo programa será el día 26 de diciembre del año en curso.

Fiesta-Homenaje de los Candidatos.—La Clase de Candidatos de nuestra iglesia a cargo del Sr. Rosendo Figueroa, celebró una fiesta en homenaje a nuestro pastor, nuestra misionera y al coro. Hubo algunos números presentados por los candidatos y el Coro deleitó a la concurrencia con algunas piezas. Felicitamos a la clase de candidatos y a don Rosendo y su esposa por su gentil homenaje.

José Ramón Morales.
Corresponsal.

CAMPO PRESBITERIANO

SAN GERMAN

Enlace Ortiz Llinás.—El jueves 14 de octubre y ante el Rdo. José Luis Toro, unieron sus vidas en santo matrimonio dos jóvenes de esta ciudad. El, Ramón Ortiz Vega, de Yauco. Ella, Monserrate Llinás, viuda del que fué en vida nuestro buen hermano Julio Ortiz Rivera, y a la vez enfermera del hospital de Lajas. Que el Señor les bendiga.**Un amigo.**

MAYAGUEZ CENTRAL

Esta iglesia comenzó a asumir la responsabilidad de su sostenimiento propio a partir del día 1° de octubre, nombrando como su pastor al que venía atendiendo a su pastorado durante los últimos siete años, Rdo. Aquino Ojeda.

Esforzadores cristianos. —Durante la semana del 21 al 28 de noviembre los jóvenes de la sociedad de Esfuerzo Cristiano tuvieron a su cargo todas las actividades de la iglesia, dirigiendo los servicios y presentando buenos mensajes. Los jóvenes Robles, López, Amaro, Bonilla, C. Morales, así como también las muchachas, trajeron buenos mensajes y realizaron una hermosa labor.

Instalación de la Fraternidad de Colegiales Evangélicos.— Se llevó a cabo en nuestra iglesia con un programa especial el domingo 5 de diciembre la instalación de la directiva de la Fraternidad de Colegiales Evangélicos. Hasta ahora 19 jóvenes estudiantes de ingeniería y agricultura en nuestro Colegio forman esta fraternidad.

En el servicio de instalación tomaron parte el joven Flores, presidente de la misma; el consejero, profesor Manuel O. Díaz, y el pastor de la iglesia. Hubo mucho entusiasmo.

Tropa de Niños Escuchas.—Bajo la dirección hábil del Licdo. Eduardo Ruiz, funciona en esta iglesia una entusiasta y bien nutrida tropa de muchachos escuchas. Ellos se proveen de sus uniformes, inician sus programas y han levantado fondos para distintas actividades. El jueves 9 del corriente tendrán una comida para los padres.

MAYAGUEZ (Marina).

Esfuerzo Cristiano.—El viernes 19 de noviembre nuestra sociedad se trasladó a Rincón. En ese pintoresco pueblo se celebró la Asamblea de la Unión de Sociedades de Esfuerzo Cristiano del Distrito de Mayagüez. A cargo de nuestra sociedad estuvo un programa especial, en el cual tomó parte activa nuestro coro. De la delegación de nuestra Sociedad surgió la aprobación de una ofrenda especial pro Nuevo Templo de Rincón. La ofrenda ascendió a $12.73.

Recientemente la sociedad acordó regalarle al hermano don Pancho, conserje de la iglesia, un mes de vacaciones, durante el cual los jóvenes se encargarán de la limpieza y ornato del templo de Dios. Del 15 de diciembre al 15 de enero serán las vacaciones de don Pancho.

El jueves 25 de noviembre la sociedad con su coro se reunió a las seis de la mañana para celebrar con la iglesia el acostumbrado Servicio de Acción de Gracias, en la playa, frente a la barriada "Columbus Landing." Después de asistir a este servicio, el coro, a invitación de la hermana Miss Mary Fuller, organista del mismo, asistió a un desayuno fraternal en el comedor de la Marina Neighborhood House. Las sorpresas y el compañerismo cristiano llenaron nuestros corazones de alegría.

La juventud marcha adelante en su propósito de seguir las pisadas del Maestro, y marcha adelante en la lucha por un Puerto Rico para Cristo.

Pablo García.
Corresponsal.

AGUADILLA

La Iglesia Presbiteriana Central de Aguadilla celebró con desbordante entusiasmo el Día de Acción de Gracias. A las tres y media de la mañana dos grupos de hermanos partieron en distintas rutas a través de la ciudad cantando inspiradores himnos de acción de gracias preparados especialmente para el día. A las seis de la mañana el templo se vió lleno de una entusiasta congregación, que participó en los ejercicios matutinos bajo la dirección del Rdo. Toro. Todos participaron luego del sabroso café que preparó la Sra. Toro. Cincuenta y tres bolsas de alimentos fueron repartidas entre los pobres ese día, así como una cantidad de diez dólares que fué recaudada entre los miembros como ofrenda especial del día.

El viernes 26 de noviembre celebró con notable lucidez la sociedad de Esfuerzo Cristiano el Día del Pastor. Ciento diez y siete personas se congregaron en el patio de la iglesia, bellamente adornado para el acto. Participaron en las demostraciones de simpatía hacia el Rdo. Toro el Dr. Yingling, de la Fellowship House; el Dr. Jansen, del USO Club; el Rdo. Cardona, y los hermanos de la iglesia Martín Marcial, doña Conchita González y Luis Flores. La Srta. Ada Esther Toro, hija del pastor, amenizó el acto con su guitarra y su voz. El Rdo. Toro recibió numerosos regalos de la congregación y de los organismos de la iglesia. Tampoco fué olvidado el pastor ayudante.

Han estado muy enfermos varios miembros de la familia Cortés-Marcial, así como la niñita Thalía González, hija de don Salvador González.

La Sociedad de Esfuerzo Cristiano abrirá en este mes una biblioteca para uso de los miembros y amigos de la iglesia. Además de un variado surtido de las mejores revistas, pondrá a su disposición de todos un número de libros religiosos y literarios en español e inglés.

Samuel J. Vélez.

CAMPO METODISTA

PATILLAS

Reparaciones y pintura.—Ya hemos terminado de pintar y reparar nuestra iglesia. Nuestro esfuerzo local y nuestro amor a la obra han culminado en la realización de un proyecto para el año que era muy superior a nuestros esfuerzos económicos. Pero hasta aquí nos ha ayudado Dios con su infinita misericordia.

Almuerzo Fraternal.—Fué bello y poderoso este acto. Más de setenta comensales participaron de nuestro Almuerzo Fraternal el Día de Acción de Gracias. Este acto fué auspiciado por nuestra Fraternidad de Jóvenes con el plausible fin de allegar fondos para el Instituto de Jóvenes en junio del próximo año. Tuvimos el placer de tener con nosotros a hermanos de Arroyo con el Rdo. Apolinario Cruz Sánchez, con su esposa, su hijo y los hermanos Pablo Fernández, y Pomales. El Rdo. Cruz Sánchez con su hijo Pedro y Pablo Fernández nos deleitaron con sus clarinete y cornetín con himnos preciosísimos.

Al amanecer del Día de Gracias los fieles se congregaron en inspirado servicio. Por la noche tuvimos también otro servicio.

Círculo de oración.—Es poderoso nuestro Círculo de Oración. Los fieles concurren allí a pedirle al Todopoderoso que termine esta guerra, que cuide los nuestros que están en el campamento y en ultramar, que bendiga los gobiernos que pelean, que bendiga nuestra obra y bendiga su iglesia.

Enfermos.—Han estado enfermos los hermanos Taso, doña Zoila, Florencio, Angelita Vicenti, Julita, Angelina, la esposa de nuestro pastor, y Angelina Ramos.

Nuestras Misiones.—Nuestras misiones han sido cubiertas desde octubre. A pesar de la crisis por que atravesamos, atendemos a nuestras cargas económicas y nuestra obra crece en todo sentido. Nos alegramos de todo esto, dándole gracias infinitas a nuestro Dios que así responde a nuestras súplicas. **C. Villafañe.**

SECCION "ADELANTE"

A cargo de Gilberto Robles.

Los Bienes—¿Son de Dios o son Nuestros? Mat. 25:14-30.

ABRIENDO SURCOS

Más de una vez el mundo ha girado en torno a las palabras—"esto es mío." Y más de una vez se han volcado las mesas y las sillas por sostener a todo trance esa forma de "ir a la vida."

Cuando el hombre piensa y actúa a base de "esto es mío", las cosas no pueden marchar bien. En semejantes ocasiones—cuando priva tal filosofía —el hombre no hace otra cosa que luchar sólo para sí, aplastando o eliminando a todo aquel que se le interponga en su camino. Para él no existe otro derecho a la vida que el suyo propio. Los demás tienen que conformarse con unas migajas, si es que no las lanza a los perros.

Aún pensando y actuando en forma de "esto es nuestro"—que revela por lo menos una mayor amplitud de miras—puede caerse en zonas muy peligrosas. Puede dar margen a que el mundo se fraccione en unos cuantos "esto es nuestro." Es decir, los de una lengua o raza o hemisferio dirán "esto es nuestro," mientras los de la otra lengua o raza o hemisferio dirán lo mismo. Y vendría aquello de Europa para los europeos, América para los americanos, Asia para los asiáticos. Y mientras existan y subsistan y persistan esas ideas seguirán los hombres de rodillas junto al dios de la guerra.

Pero cuando el hombre piensa y actúa en términos de "esto es de Dios y de que debe administrar esos bienes para la gloria de El y el servicio de la humanidad," entonces la vida se hace más placentera y atractiva. Me parece que lo más correcto es que el hombre se haga de una Causa Común. Ninguna mejor que Dios. Dios debe ser nuestra Común Causa. Así y sólo así habrá un pensamiento y una acción: trabajar para la honra y gloria de nuestro Dios. Nadie pensará en que los bienes son suyos y de que los demás no tienen ningún derecho a vivir. Toca a nosotros administrar debidamente los bienes que Dios en su inmensa misericordia ha puesto a nuestra disposición. Pero hay que tener cuidado en eso de "administrar." Porque eso de decir "esto es de Dios" y luego encoger la mano cuando se ofrece la oportunidad de servir a otros, es negocio que no paga dividendos. Tiene uno que sacudirse de su propio "yo" para acudir en defensa del otro.

"El Amor Bajó en la Navidad." Lucas 2:1-20.

ABRIENDO SURCOS

Se ha dicho que el Nacimiento trajo los cielos a la tierra. En ello hay mucha verdad. Los cielos bajan y surcan la tierra por tantos siglos acosada por la miseria del pecado. Ya pueden los hombres depositar sus más caras esperanzas en un Dios que se hace hombre por servir a la humanidad.

El Nacimiento es la prueba mayor del amor de Dios. Juan no puede menos que decir: "Porque de tal manera amó Dios al mundo....." La venida del Unigénito de Dios es la señal inequívoca del interés de Dios en la salvación de los hombres. El mismo Jesús le dice a Zaqueo: "Porque el Hijo del Hombre vino a buscar y a salvar lo que se había perdido." Más adelante dice: "No para ser servido sino para servir y dar mi vida en rescate por muchos." ¡Qué gran interés en los hombres! ¡Qué demostración más clara del amor de Dios hacia el pobre pecador! Acaso sea esa la razón que nos pone el alma en punta de emoción cada vez que evocamos aquella primera Navidad. Los hombres parecen vivir de nuevo cada vez que soplan los vientos navideños. Es que algo grande y glorioso ha bajado con la Navidad: el amor del Cristo que redime. Es Cristo al alcance de todos. Es Cristo "hecho siervo de todos."

¡Amor, que no nos dejas a solas! ¡Tú nunca nos dejarás! Por eso, todos los que en la vida tengan que vérselas con experiencias tristes y amargas, no pueden menos que seguir luchando con tesón y denuedo, pues ya tienen consigo la fuerza de uno que les ama y les bendice.

Eso es lo que baja a la tierra. Un amor que se expresa en las diversas circunstancias de la vida. De ese amor dan fe los ciegos que reciben la vista, los cojos que son curados, los leprosos que son limpiados, los muertos que son levantados, los pobres a quienes es anunciado el evangelio. Y, todavía, ese amor sigue expresándose. De él son expresión los templos donde adoran los fieles, los hospitales que ministran en el nombre del Señor, las escuelas que ayudan a formar los ciudadanos del futuro, el esfuerzo misionero que se realiza por llevar la luz a los que están en tinieblas, y el interés en socorrer a las víctimas de la guerra.

La Estrella aún nos Guía. Mateo 2:1-12.

ABRIENDO SURCOS

Una de las escenas más impresionantes del Nacimiento es aquella que se relaciona con la estrella que iluminó el sendero del pesebre. Aquello tal vez parezca una leyenda urdida por la mente calenturienta de algún escritor, pero para nosotros es una cosa tan real que no podemos menos que atribuirla a Aquel para quien todas las cosas son posibles.

Y esa estrella solitaria que esplendió en el cielo de Oriente y que sirvió de guía a unos magos, continúa hoy en día guiando a muchos. Una y otra vez los ojos se vuelven hacia ella, y ven que algo raro fulgura en ella. Algo que posee encantos y glorias sin igual, algo que subyuga con fuerza irresistible. Su estela es luminosa, segura y cierta. Todos los que la han tomado por guía han disfrutado en la vida de una alegría y una paz indecibles. Es que esa estrella nos lleva a Jesús. Nos lleva al único y verdadero Camino. Nos revela la Verdad. Nos ofrece la única y verdadera Vida.

Pero, fuerza es decir que no todos son guiados por la estrella. A unos los guía el afán de hacerse ricos explotando a los demás; a otros los guía el placer bajo y mezquino; a otros los guía el odio y la venganza, etc. A los tales la vida se les va deshaciendo en actos que no producen; mientras que aquellos que van tras la estrella la vida va generando más vida. En los primeros predomina lo propio, en los últimos lo ajeno. Y cada vez que una persona toma de veras el camino de la estrella, no hace otra cosa que incorporar a su vida el sentido que informó el acto del lavatorio de los pies de los discípulos por Jesús. Una persona así—bañada en la lumbre de la estrella—no se muestra arrogante ni vanidosa. No tiene interés en ocupar los primeros puestos; cree que es ca-

(Sigue en la páp. 18, Col. 3.)

ESCUELA BIBLICA

A cargo del Rdo. José A. Luciano.

Lección para Enero 2, 1944.

Tema: Jesús da Principio a su Ministerio. Marcos 1:9-22.

Lectura Devocional: 1ª Juan 5:1-5.

Texto Aureo: "Arrepentíos y creed al Evangelio." Marcos 1:15.

INTRODUCCION

Con la primera lección del año iniciamos estudios basados en el ministerio de nuestro Señor Jesucristo. El camino ha sido preparado por Juan el Bautista con su mensaje de arrepentimiento, culminando la obra del Precursor con el bautismo de Cristo. Los estudios del trimestre serán basados en el Evangelio según San Marcos, el más joven de todos los evangelistas y quien se supone recibiera toda la información del apóstol San Pedro.

BOSQUEJO

I. Bautismo de Jesús. Marcos 1: 9-11.

1. El bautismo de Jesús era necesario porque su obra daba comienzo sobre las bases que predicara Juan el Bautista; Jesús tenía que empezar a andar por el camino que su Precursor preparara.

2. Dios el Padre aprobó el bautismo de su Hijo, según puede verse en el versículo 11.

3. El bautismo sirvió de lazo de unión y presentación de Jesús a sus primeros discípulos.

II. Jesús es sometido a la tentación. (vs. 12-12.)

El por qué de la tentación:

1. El enemigo con quien Cristo tendría que luchar en todo su ministerio era Satanás.

2. Nada más lógico que su primera prueba fuera con su enemigo en persona.

3. El triunfo de Jesús sobre las tentaciones crea confianza en sus seguidores.

4. El triunfo de Jesús sobre el tentador nos da la seguridad de nuestro triunfo, porque El promete su ayuda en la lucha contra el mal.

III. Jesús da principio a su ministerio. Marcos 1:14-15.

El mensaje, "Arrepentíos y creed al Evangelio" fué el lazo de unión con el mensaje de Juan, que nos demuestra que el evangelismo ocuparía el trabajo principal en la obra de Cristo.

Es este el mensaje que hoy se necesita para combatir las huestes del mal.

IV. Jesús escoge a sus discípulos. Marcos 1:16-22.

1. Cristo reconoce la necesidad de colaboradores para su obra.

2. Cristo ve en hombres humildes pero laboriosos los que podría usar para su obra.

Lección para Enero 9, 1944.

Tema: Jesús Atareado con su Ministerio de Amor. Marcos 1:32-45.

Lectura Devocional: Isaías 61:1-6.

Texto Aureo: "Conviéneme obrar las obras del que me envió, entre tanto que el día dura: la noche viene, cuando nadie puede obrar." Juan 9:4.

INTRODUCCION

En la lección que estudiamos hoy vemos a Jesús preocupado por los que sufren de diversas enfermedades. El no vino al mundo para realizar esta obra, pero nos enseña con su ejemplo que la Iglesia tiene ante sí no sólo el principal trabajo de la evangelización del pueblo, sino que también es su deber preocuparse por los problemas sociales de la comunidad, especialmente aquellos en que está envuelta la salud, la miseria y la educación.

Cristo nunca desatendió la voz de los necesitados excusándose en el hecho de que su obra era de carácter espiritual. Sigamos su ejemplo.

BOSQUEJO

I. Jesús sanando a los enfermos. (vs. 32-35.) Con la curación de la suegra de Pedro la fama de Jesús como Médico Divino se propagó por todas partes, de suerte que fueron muchos los enfermos que le traían para ser sanados.

A todos Jesús prodigaba su amor devolviéndoles la salud y predicándoles Su Evangelio. Eran tantos los enfermos que no tenía descanso. Fiel a su palabra él hacía su obra "entretanto que el día" duraba.

II. Jesús predicando en las sinagogas. (vs. 36-39.) Después de sanar muchos enfermos Jesús, vió la necesidad de salir de aquel lugar donde era acosado por multitudes que traían sus enfermos. Era necesario que fuera a otros lugares para predicar su mensaje de salvación, obra principal que El viniera a realizar. Ningún lugar más conveniente para difundir sus enseñanzas que las sinagogas, escuelas del judaismo establecidas en todos los pueblos para la enseñanza de las leyes de Moisés. Allí fué Jesús a llevar la medicina para la más terrible de las enfermedades: el pecado.

III. Jesús cura un leproso. (vs. 40-45.) El poder de Jesús no tenía y aún no tiene límites. Toda enfermedad tenía en Jesús su antídoto. Por eso el leproso viene a El confiado en que: "si quieres, puedes limpiarme." ¡Qué ejemplo de fe y de confianza nos da aquel hombre! ¡Cuántas veces creemos que hay casos en que el poder de Dios está limitado! Recordemos que la voluntad de Cristo es que todos seamos limpios. "Quiero, sé limpio," dijo al leproso, y así nos dice a todos.

(Viene de la página 17.)

paz de servir desde la más humilde posición. No pide ni reclama glorias para sí. Va a la vida con un sentido muy distinto a como otros hacen. En todo le domina el espíritu de Jesús.

Preguntas

1. ¿Qué es lo que domina en ti? Piensa en tus relaciones con los demás, en tus negocios, en tus trabajos, en tu servicio a la iglesia.

2. ¿Cuál es el motivo que te mueve a trabajar por la causa de Cristo?

A LAS IGLESIAS EVANGELICAS UNIDAS

Próxima a celebrarse en Yauco la Asamblea de la Iglesia Evangélica Unida de P. R., según programa ya publicado, deseamos saber anticipadamente el número de obreros y delegados que vienen, el sexo, el precio de hospedaje ($1.50 ó $2.00), si es para comer solamente, y demás información necesaria. No respondemos de asegurar hospedaje a los que avisen a última hora o se presenten sin aviso alguno.

Rdo. Ramón Morales Vega.
Pastor de la Iglesia de Yauco.

RINCON DEL DIRECTOR

RECORTE

De un artículo publicado recientemente en un diario local, sacamos lo siguiente:

"Los hombres de barniz civilizado pero que en su corazón y en su mente son salvajes de la época cuaternaria, utilizan la macana de los prejuicios contra hombres a los cuales odian tan intensa como estúpidamente, porque nada más necio que odiar a un hombre por diferencias religiosas, políticas o raciales.

"Civilizados eran los jueces que en tiempos de la Inquisición condenaban a los que no eran católicos en cantidad suficiente.

"Civilizados los que expulsaron a los judíos, moros y jesuitas de España.

"Civilizados los que en la Noche de San Bartolomé realizaron en París aquella degollina de protestantes.

"Civilizados los hombres turbulentos del sur que echan cieno sobre el sagrado pergamino de la Constitución Americana, cuando linchan negros sin formación de causa.

"Civilizados los causantes de las matanzas de armenios.

"Pero todos esos hombres civilizados tienen en el fondo de su corazón un salvaje durmiendo que, al despertar, lanza certeras flechas envenenadas obedeciendo al siguiente lema: "Odia, hiere, desacredita y aún mata a tu prójimo, cuando no hable tu idioma, no profese tu religión, no sea de tu misma raza, no pertenezca a tu comunión política."

EL PAPA FAVORECE LA MONARQUIA

Según una reciente información publicada en la prensa, "los monárquicos austriacos y españones están desarrollando, con el respaldo del alto clero católico, una intensa actividad en el Vaticano con el propósito de lograr la restauración de la monarquía en estos dos países. Indícase que esta idea ha recibido la aprobación del papa."

Aún prisionero de los alemanes por haberse metido a jugar a la política, continúa el papa—según la prensa— sus actividades seculares que nada tienen que ver con su alta misión de representante de Cristo en la tierra. Este respaldo del alto clero católico y del Vaticano a los monárquicos austriacos y españoles, nos dice y nos repite la historia de siempre: el interés que tiene la Iglesia Católica en la restauración de los gobiernos despóticos, porque es a la sombra de ellos que crece más lozana y más poderosa la Iglesia. La vuelta de dos familias católicas a los tronos de Austria y de España aseguraría a Roma el domilio absoluto en estos dos países, y daría a la Iglesia el prestigio que ha perdido debido a los cambios de gobierno.

Ni aun en la condenación—como dijera el buen ladrón al ladrón perverso—, la Iglesia Romana se arrepiente de su política partidista y de limpieza dudosa. Ayer jugó del lado de los totalitarios, y cuando vió que las cartas no se mostraban muy propicias, cambió y comenzó a galantear a los jugadores aliados..... Pero ahora, a pesar de sus sònrisas democráticas y de sus protestas de buena intención, por debajo de superficie sigue bailando la cuerda floja, tratando se asegurarse el triunfo con la restauración de la monarquía en España y Austria. La Iglesia Católica se parece a un hijo de vecino que, cuando jugaba, si ganaba, ganaba; pero si perdía, también ganaba. ¡El muchacho tenía fama de listo, de **espabilao**, porque nunca perdía un juego!

Pero en ésta nos parece que nada puede salvar a la Iglesia Católica. Sus hechos han sido tan a las claras y tan evidentes, que nadie podrá ocultar la verdad. Aunque todos antes sabían quien era el ladrón, nadie se atrevía a decir aquí está, pero ahora el ladrón ha sido sorprendido en pleno día con el cuerpo del delito en las manos. Pagará, por tanto, como los demás culpables, la porción que le corresponda de la culpa.

BINGO Y POLITICA EN CINCINNATI

Traducimos de nuestro colega "The Converted Catholic" para beneficio de nuestros lectores:

"El arzobispo McNicholas durante los últimos meses pasados ha provocado una revolución en Cincinnati en contra del cumplimiento de las leyes que castigan la jugada. El bingo, que es el predilecto del Catolicismo Romano, es el asunto que se discute. El coronel Sherill, alcalde de la ciudad, y el Concejo Municipal que le sostiene, han sido atacados personalmente por el arzobispo como "pseudo moralistas" y "políticos sin principios."

"Al mismo tiempo que las iglesias católicas de Cincinnati predican la violación a la ley municipal, se quejan de que están siendo perseguidas.

"Contrario al reclamo católico de que sus iglesias no se meten en política, el arzobispo McNicholas ha enviado una Carta Pastoral a todas sus iglesias amenazando con represalias políticas e insistiendo en que todos los católicos consideren "su deber averiguar lo concerniente a candidatos para el puesto de alcalde de la ciudad."

"Las iglesias católicas de Cincinnati continúan sus actividades de juego, que en algunos casos incluyen, además del bingo, lotería, rifas, máquinas de juego (slot machines), etc. Esto se hace a pesar de los varios **raids** dirigidos por el alcalde de la ciudad, quien ha dicho: "Para mí todos los violadores de la ley son iguales, sean católicos o protestantes, ricos o pobres." El procurador municipal y el fiscal del condado, sin embargo, han sido amenazados por la iglesia católica con no darles el necesario respaldo."

Hasta aquí el colega, y hay abundante miga para meditar por largo rato. Para nosotros, no tiene nada de particular esto, puesto que la posición de la Iglesia Católica frente al juego está muy bien definida. Lo mismo puede decirse en cuanto a la bebida. La Iglesia florece a las mil maravillas donde se bebe y se juega, donde no hay ni prohibición ni restricción que pongan frenos al desenfreno del pueblo. Lo que sí nos intriga es que esta misma Iglesia quiera ponerse al frente de los movimientos de alta moralidad y bien social, cuando todo el mundo sabe **cómo andan en casa los asuntos.** Una cosa buena vemos en el arzobispo McNicholas de Cincinnati: por lo menos ha tenido el valor de quitarse la careta para hablar con verdadera lealtad de principio y de conciencia.

Sería más honroso si todos los demás hicieran lo mismo.

DE TODO UN POCO

RELIGION PRACTICA

Quiero tener mi cuerpo siempre puro, vida de mi vida, que ha dejado tu huella viva sobre mí.

Siempre voy a tener mi pensamiento libre de falsía, pues tú eres la verdad que ha encendido la luz de la razón en mi frente.

Voy a guardar mi corazón de todo mal, y a tener siempre mi amor en flor, pues que tú estás sentado en el sagrario más íntimo de mi alma.

Y será mi afán revelarte en mis acciones, pues que tú eres la raíz que fortalece mi trabajo.

Rabindranath Tagore.

* * *

LA CASITA DE LA FELICIDAD

En lo alto de una torre y después de mirar hacia todos los rumbos un muchachito exclama:

—¡Veo! ¡Veo! ¡Veo!

—¿Qué ves?— preguntaron sus compañeros que estaban al pie de la torre.

—Allá a lo lejos— informó el vigía—. una preciosa casita iluminada por dentro.

—¡Es la casita de la felicidad!—gritaron los de abajo.—¿Qué más ves?

—Veo muchos caminos, pero uno solamente es llano y claro, y va derechamente hacia la casita iluminada.

—¡Es el camino del bien!—gritaron los de abajo.

—¡Veo! ¡Veo!—volvió a anunciar el vigía.

—¿Qué más?—le preguntaron.

—Algunos niños— contestó— van por caminos que no llegan a la casita.

—¿Algo más?

—Veo.....

—¡Dí, pronto, di!

—Veo que los extraviados lloran.

Constancio C. Vigil.

* * *

ISLAS SALOMON

Las Islas Salomón se mencionan con frecuencia en los despachos que vienen del frente de guerra debido a que en ellas han peleado duro americanos y japoneses. Según el "Bible Society Record," estas islas contienen 17,000 de millas cuadradas, con una población de 200,000 almas. Muchas de estas islas son montañosas y están densamente cubiertas de follaje. Están separadas unas de otras por aguas hondas y tranquilas, que ofrecen al viajero un paisaje encantador. Los habitantes de esta región hablan 24 dialectos, y alguna porción de la Biblia se halla traducida en cada uno de ellos. Seis dialectos cuentan con el Testamento entero. Los primeros tres misioneros que fueron enviados a las islas fueron asesinados.

* * *

LECCION DE NO COOPERACION

La falta de cooperación produce malos resultados. Un hombre compró un par de pantalones en una ganga: le quedaban muy bien, con la excepción de que tenían dos pulgadas más de largo. Al hacer el negocio, pensó en que su esposa, su madre o su hermana—alguna de ellas—podría hacer el arreglo conveniente. Al comunicarles la idea por la noche, la familia protestó con palabras gruesas y se retiró a dormir. El pobre no podía conciliar el sueño, y finalmente, lleno de disgusto, se levantó y dijo: "Voy a mostrarle a estas mujeres que no soy manco." Diciendo esto, tomó las tijeras y cortó de los pantalones las dos pulgadas demás, y se metió de nuevo en cama. La esposa, madre y hermana se arrepintieron de su acción, y no sabiendo lo que hacían las demás, cada una se levantó y cortó dos pulgadas a los dichosos pantalones. Todas trabajaron y sus intenciones fueron buenas, pero no el resultado. ¡Los pantalones se habían reducido a la mitad!

Religious Telescope.

* * *

VILLANCICO

¿A dónde conduce esa gran estrella?
¡Qué hermoso fulgor! Vamos con ella.

Ved: los Reyes Magos la siguien también,
a adorar al Santo que nació en Belén.

Vamos al establo tibio y amoroso
do sonríe el Niño misericordioso,

El que traerá amor, paz fraternidad,
todo lo que hace la felicidad.

¡Venid, pastorcillos
de Jerusalén!
¡Arre, borriquito,
vamos a Belén!

Gastón Figueira.

GALLO FAMOSO

En el Museo de Greenwich, Inglaterra, se halla en la vitrina un gallo disecado. La historia de este animal es curiosa. Sabido es que el combate naval de Trafalgar se mantuvo indeciso durante algún tiempo. Los tripulantes del "Victory", buque insignia británico, se hallaban ya descorazonados y sin ánimos para oponer resistencia, cuando en aquellos críticos momentos se oyó un sonoro kikirikíííí. Era un gallo que se había escapado de una de las jaulas destinadas a guardar las aves para la comida de Nelson. Aquel canto repetido alentó a los marinos ingleses, quienes ganaron al fin la batalla. El gallo fué llevado a Inglaterra, y cuando murió de viejo, fué disecado por el primer naturalista del Reino Unido.

Farito.

* * *

EL DIA DEL LIBRO PRESTADO

Como es sabido, es raro que un libro prestado sea devuelto. Por eso, los ingleses han llegado hasta instituir el Día del Libro Prestado. Ese día, cada uno deberá recorrer su biblioteca para descubrir los libros tomados en préstamo que no han sido devueltos a su dueño. Y el correo se asociará a las instituciones reduciendo en un 50 por ciento, durante 24 horas, el franqueo de los impresos.

* * *

BOTELLAS VACIAS

El alguacil del Juzgado y el oficial de secretaría están practicando un embargo.

—Escriba usted—dice el alguacil—dos botellas de agua de Isalús, según dice la etiqueta.

El oficial, después de destapar las botellas:

—Esto es ron Palo Viejo.

—Pues entonces..... (pausa de dos minutos). Escriba usted: dos botellas vacías.

* * *

DOCTOR EN FILOSOFIA A LOS 19.

La Universidad de Chicago ha concedido el título de Doctor en Filosofía en matemáticas a J. Wilkins, Jr. Este estudiante sólo tiene 19 años de edad, y se dice que es el primer negro que obtiene esta distinción a tan temprana edad.

Puerto Rico Evangélico

"Pro Christo"

ENERO 10 DE 1944

EL AÑO DE LA VICTORIA

Apunta por el horizonte el nuevo año de la esperanza, que pronto se convertirá en la más bella de las realidades: el AÑO DE LA VICTORIA. Preparémonos todos para que esta Victoria sea completa, absoluta: en los campos de sangre para hacer un Mundo Libre, y en los campos del espíritu para hacer un Hombre Digno.

MAYAGUEZ SAN JUAN PUERTO RICO HUMACAO PONCE

DE TODAS PARTES

MISIONERO PROTESTANTE EN BRASIL HONRADO

Por primera vez un misionero protestante americano ha recibido del gobierno del Brasil la Medalla de la Cruz del Sur en reconocimiento de sus 57 años de servicio meritorio en la república. Este misionero es el Dr. Hugh Clarence Tucker, de la Iglesia Metodista.

El Dr. Tucker tenía 28 años de edad cuando llegó a Río de Janeiro en 1886. Vino directamente de su estado de Tennessee, donde él y sus

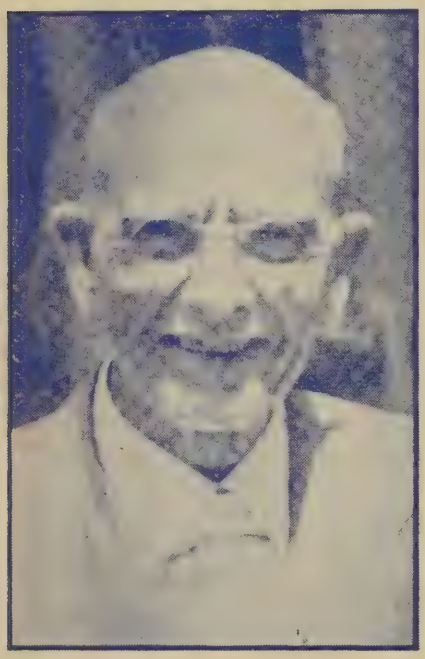

Dr. H. C. Tucker, misionero en Brasil, honrado con la Cruz del Sur.

diez hermanos habían nacido en una casa hecha de troncos de árboles. Desde que puso sus ojos en tierra brasileña, se sintió como en su propia casa.

La primera tarea del Dr. Tucker fué abrir una iglesia y ayudar a organizar la primera Conferencia Metodista, que era entonces la más pequeña dentro del metodismo. Luego el Dr. Tucker comenzó a hacer gestiones para proporcionarse otro trabajo, el cual encontró un año más tarde cuando fué nombrado agente de la Sociedad Bíblica Americana en Brasil. Aprendió a hablar portugués, y con un grupo de entusiastas cooperadores, empleó cuatro años en distribuir la Biblia al 15 por ciento de la población total brasileña de 14 millones que entonces sabía leer.

Además de la obra bíblica, en la cual el Dr. Tucker pasó muchos malos ratos debido a la oposición del clero, hizo también obra de valor social. Cuando llegó por primera vez a la república, encontró que la fiebre amarilla mataba, solamente en Río de Janeiro, a 100 personas todos los días. Con la cooperación del Dr. Oswaldo Cruz, Jefe de Salud Pública de Río, emprendió una campaña de limpieza que acabó con los mosquitos. Después de la campaña, la fiebre amarilla prácticamente desapareció.

Este es el hombre que acaba de ser honrado por el Gobierno brasileño con la Cruz del Sur, y constituye en sí el mejor mentís contra los que afirman que los misioneros americanos están haciendo obra de mala voluntad en los países de América Latina.

LAS MISIONES PROTESTANTES JUZGADAS POR UN HOMBRE EMINENTE

"Las misiones protestantes han producido resultados más duraderos que las católicas, debido sólo a las diferencias de los medios de obrar. El misionero protestante lleva consigo un libro, la Biblia, y su necesidad es enseñar a leer ese libro: la religión del protestante es un libro escrito, de manera que para ser cristiano o simplemente ser cristiano, es hallarse en aptitud de leer este libro. El primer cuidado de él es formular la gramática del idioma indígena y traducir la Biblia: el segundo es formar alumnos de ambos sexos y de todas las edades para que aprendan a leer la Biblia." —**Sarmiento.**

PUERTO RICO EVANGELICO

Afiliado a la Asociación de Iglesias Evangélicas de Puerto Rico

Organo Oficial en Puerto Rico de las iglesias Bautistas, Discípulos de Cristo, Evangélica Unida de Puerto Rico, Metodista y Presbiteriana

Director: M. E. Martínez.
Administrador: Moisés Castillo.
Editor: "Puerto Rico Evangélico, Inc."
Precio de suscripción. Pago Adelantado:
Dentro de la Unión Postal, $1.00 al año
En los demás países..... $1.50 al año

Entered as second-class matter July 10, 1912, at the office at Ponce, P. R., under the act of March 8, 1879. Acceptance for mailing at the special rate of postage provided for in section 1108. Act of October 8, 1917.

Toda la correspondencia que tenga relación con la administración debe ser dirigida al Administrador, y la que se refiera a la Dirección, se enviará al Director, apartado 1707, Ponce, Puerto Rico.

PROTESTANTES EN LAS FUERZAS ARMADAS

De acuerdo con el periódico "Christian Century" de junio 2, 1943, el obispo Leonard, que murió trágicamente en un accidente aéreo hace poco, dijo en Inglaterra que el 73 por ciento de las fuerzas armadas americanas pertenecía a las Iglesias Protestantes. El 27 por ciento restante estaba compuesto por católicos, judíos y otros católicos no romanos, tales como los católicos liberales, viejos católicos, católicos apostólicos, anglo-católicos, etc. Comentando estos datos, dice una revista americana: "¿Dónde deja esto el reclamo de la Iglesia Católica de que más del 35 por ciento de las fuerzas armadas americanas son católico-romanas? ¿Dónde también queda la calumnia de que más de la mitad de la población de los Estados Unidos no tiene religión?"

PORTUGAL

El señor Holden, corresponsal evangélico en Portugal, envía al "Evangelical Christendom", de Londres, noticias alentadoras de la obra en esa república. La obra de diseminación de las Escrituras continúa con gran éxito, y de muchas partes piden que les envíen predicadores con el mensaje del Evangelio.

ENTRE CHINOS CRISTIANOS

Leemos que profesores y estudiantes chinos refugiados, y de quienes muchos viven en chozas de lodo y duermen sobre tablas de madera, enviaron un donativo de $960 en moneda china para el socorro de las iglesias de Inglaterra. Esta señal de simpatía cristiana representa contribuciones de estudiantes y profesores universitarios que se hallan en el exilio, pues forman parte de un grupo de refugiados que en número de unos 52,000 escaparon de ser capturados por los japoneses y caminaron 1,500 millas hacia el remoto oeste de China. ¿No es admirable esto?

"El Evangelista Mexicano."

Puerto Rico Evangélico

QUINCENARIO DE RELIGION, EDUCACION Y SOCIOLOGIA

"He sido puesto para la defensa del Evangelio." Filipenses 1:17.

Año XXXIII. Ponce, P. R., Enero 10 de 1944. Número 13.

1944
EL AÑO DE LA VICTORIA

EDITORIAL

HEMOS entrado en el año de nuestra gran victoria final, cuando menos en el frente que más preocupa al mundo. Termina el 43 en medio de un clarear preñado de esperanzas. Ya no es la noche oscura en que todo aparece en confusión desastrosa; es ahora el amanecer esperado, presagio de un día claro y tonificante. Las dudas y temores han quedado muy atrás en el camino. Aunque la lucha es todavía dura y posiblemente nos aguardan sacrificios mayores, lo cierto es que podemos mirar al futuro con fe y confianza. Los sacrificios consumados y los que están por consumarse, no serán en vano. Como Cristo en su camino al Gólgota y luego en la Cruz, cada gota de sudor, cada gota de sangre y cada girón de carne y de corazón, cuentan en apresurar y realizar la gran obra esperada: la liberación de la humanidad de manos de la tiranía y de la esclavitud.

La perspectiva para las fuerzas reaccionarias del totalitarismo no puede ser más trágica: batidas decisivamente en todo el frente ruso; empujadas paso a paso en el frente italiano; acosadas de continuo en los Balkanes; burladas y molestadas todo el tiempo en los países ocupados; llenas de miedo y de tristes presagios en todo el litoral occidental, desde el polo norte hasta el golfo de Vizcaya. Y en lo que toca al Japón exclusivamente, echadas en unos sitios, barridas en otros, perseguidas más allá, y en todas partes con el credo entre dientes, como quien se confiesa porque presiente que el peligro mayor se le viene encima.

La única esperanza para el pueblo alemán en el nuevo año la expresó muy bien Hitler en estas palabras: "Habrá pelea y más pelea." A esto se añade la sombría amonestación del primer ministro japonés: "Tendremos que hacer grandes sacrificios." ¡Grandes sacrificios y pelea dura es lo que espera al Eje roto este año! No hay esperanza de nuevos avances hacia Kiev, o hacia Leningrado, o hacia Moscú; la taza de oro de Europa, la rica Ukrania, quedará permanentemente en manos de sus legítimos dueños; los codiciados campos de aceite del Cáucaso son cosa ya del pasado. Parece imposible también sacar a los americanos de Guadalcanar, o hacerlos retroceder en Nueva Guinea, o aún detenerlos en sus intentos de nuevos avances hacia el corazón del Imperio del Sol Naciente. La conquista de Inglaterra y la invasión de Australia han quedado orilladas en la estrategia totalitarista. No se trata ya de meterse en la casa ajena; lo que preocupa ahora es la mejor manera de defender el hogar propio.

Habiendo perdido la iniciativa en todos los frentes, los totalitarios han entrado hace tiempo en la guerra defensiva. Esta es la clase de guerra que impusieron a los otros en el principio, con la desventaja ahora de que la pelea ha entrado en los últimos **rounds**, cuando las fuerzas tocan a su fin. El Eje—o lo que queda del Eje—sin duda prevee el resultado final de la contienda, pero como la fiera que arde en coraje salvaje, trata de causar el mayor daño antes de morir. Es en los estertores de la agonía que muerde más duro. Para una bestia, sin razón, está bien, porque ni aun en plena

vida puede medir los resultados de sus actos; pero no comprendemos cómo puede pelear un ejército que ha sido conducido al matadero sin más esperanza que la extinción. Un ejército con hambre, con frío, en huida constante, rumbo ¿a dónde? Si ya no queda sitio de refugio para el ejército totalitario.... Sólo el odio puede alimentar el corazón de un guerrero que ha perdido la esperanza de triunfar.

El año de 1944 parece dibujarse como el año de la Victoria. Mas no olvidemos que es solamente victoria en uno de los frentes, —en el que se pelea contra los enemigos de la Democracia. El segundo frente es el que se extiende sobre la mesa de negociaciones donde se estructurará el mundo del porvenir. Hay temores fundados en cuanto a lo que cada parte exija al tratarse de la delineación de fronteras y de privilegios. A la vista del botín el egoísmo se agranda y las diferencias se acentúan. Aunque todos se reúnan bajo el mismo palio de la Democracia y de la Libertad, no todos entienden por Democracia y Libertad la misma cosa. Y es en la interpretación práctica de estas ideologías donde se cierne el peligro. Puede ser que el que ha llevado el mayor peso de la guerra demande más, y lo demande con un argumento que no admite réplica: el de la fuerza de sus ejércitos victoriosos. Y si los demás no se avienen ante el argumento, el principio de una nueva guerra no es cosa imposible.

Ese segundo frente lo tenemos también en los países que llamamos democráticos. Es frente moral y espiritual, donde la verdad pelea contra el error, la justicia social contra la injusticia social, la virtud contra el vicio. Ese enemigo se traduce en millones de botellas de bebidas alcohólicas que infestan hoy día todos los establecimientos públicos; en centenares de lupanares donde la virtud se macula; en otras tantas casas de juego donde se aprende la vida de holgazán y se estimula la ratería. El enemigo está en la corte donde se absuelve al culpable, en la oficina del abogado donde se trama contra el inocente, en la calle con el policía cuando se **macanea** al ciudadano pacífico, y aún en la iglesia cuando se hace alarde de santidad farisaica. Está en todas partes, y el hacerle guerra parece cosa difícil, aunque no imposible.

El año de 1944 no debe empañarse con estas derrotas de la Democracia. Debe ser el triunfo contra la tiranía de afuera y la tiranía de adentro; la tiranía del vecino y la tiranía de casa. Los Aliados no habrían ganado la guerra si permitieran que egoísmos de segundo orden perturbaran la paz del triunfo. Las Democracias no habrán ganado en verdad la guerra hasta tanto no se eradique del frente doméstico la injusticia social y la corrupción de la vida privada y pública. No habrá verdadera paz, en realidad, hasta el día en que Cristo entre al corazón de los hombres y los limpie de todo pecado y maldad.

Queremos un 1944 de paz y Victoria, con Cristo como supremo Rey de naciones e individuos.

—★—

TODO PARA TODOS LOS HOMBRES

Cristo fué misionero doméstico en la casa de Lázaro.

Cristo fué misionero extranjero cuando los griegos vinieron a El.

Cristo fué misionero de ciudad cuando enseñó en Samaria.

Cristo fué misionero dominical cuando abría las Escrituras y ponía a los hombres a estudiar la palabra de Dios.

Cristo fué misionero a los niños cuando los tomaba en sus brazos y los bendecía.

Cristo fué misionero a los pobres cuando abrió los ojos del pordiosero ciego.

Cristo fué misionero a los ricos cuando abrió los ojos espirituales de Zaqueo.

Aún en la Cruz, Cristo fué misionero al ladrón, y su último mandamiento fué una comisión misionera.

Amos R. Wells.

★

REFLEXIONES

Muchos creyentes suponen a Dios preso entre cuatro paredes de un templo. Para ellos el Ser Supremo se halla, no en todo el universo dirigiendo la obra de la Creación, sino metido en un pequeño santuario. De ahí que tengan mucha reverencia para con la Divinidad en la iglesia, y poca o ninguna fuera de ella.

—A. Pereira Alves.

"EL TRIUNFO DE LA DEMOCRACIA

que se Avecina será también un Triunfo Definitivo para el Verdadero Cristianismo en el Mundo."

Ligeros apuntes de una conferencia dictada recientemente por don Eloy Estrada en la Iglesia Presbiteriana de San Juan.

Otras veces y en otras ocasiones he hablado o escrito sobre las relaciones existentes entre el Cristianismo y la Democracia en el presente conflicto mundial, y creo haber probado, con bastante precisión, que el primero y la segunda tienen necesariamente que marchar unidos, cogidos de la mano, cual dos hermanos siameses, y que el triunfo de uno es también el triunfo de la otra, al igual que la derrota del primero sería también la derrota de la segunda porque se trata de dos fuerzas que dependen entre sí, y que se complementan y sostienen mútuamente.

Ahora que nuestra Nación hace más de un año que se encuentra envuelta en esta guerra, y que gracias al empuje y fortaleza de las Naciones Unidas empieza a asomarse por el oriente de la civilización cristiana, hasta hace poco amenazada sinceramente, el sol de la esperanza de una victoria decisiva para los pueblos y las naciones que representan, tanto a la Democracia como al verdadero Cristianismo, es que mejor comprendemos lo que en otros trabajos habíamos apuntado, o sea, que en este sangriento drama trágico que en los últimos años ha presenciado el mundo, la lucha ha sido y es, no ya de una nación contra otra nación, de una raza contra otra raza, o de un hemisferio contra otro hemisferio, sino más bien entre dos grandes teorías, entre dos filosofías diametralmente opuestas y antagónicas entre sí que han estado forcejeando por la supremacía largos años. Se trata, pues, de un encuentro descomunal, de una batalla fiera que sostienen entre sí, de un lado, la dictadura y la tiranía; del otro, la libertad y la democracia, inspiradas estas últimas en, y sostenidas por, el verdadero cristianismo.

Por eso, nuestras simpatías de cristianos convencidos, aun antes del ataque a "Pearl Harbor", estuvieron siempre del lado de la Democracia, a pesar de nuestro amargo dolor por todo lo que implique violencia, muerte y desolación para los pueblos y las naciones, y como consecuencia, para las almas, siendo como somos hermanos todos los descendientes de la primera pareja del Edén.

Ahora bien, ¿por qué?, preguntarán algunos de mis lectores, ¿tenemos nosotros, los cristianos, que poseemos una conciencia que sólo debe responder al amor de los unos para con los otros, ponernos en favor de uno u otro lado, en el presente conflicto, sangriento y fiero cual ninguno antes en la historia de la humanidad, y por qué contribuir en una u otra forma al triunfo de la causa de la Democracia?

Procuraré, hasta donde me sea posible, dentro de las limitaciones de inteligencia y espacio, contestar esta pregunta de la mejor manera.

Tenemos todos que admitir, porque ello es un hecho cierto y probado, que en los países en donde gobiernan las dictaduras o que están sojuzgados por ellas, los cristianos se encuentran en la más triste y desesperada situación, siendo cruelmente perseguidos y maltratados, privándoseles a muchos de ellos, no sólo del derecho a libertad, sino hasta del derecho a la propia vida.

El capellán Rdo. Luis Maldonado arenga evangélicamente a sus muchachos en algún punto del Caribe.

En cambio, hay que convenir, porque también es ello un hecho igualmente probado, que no existe un solo país donde imperan las Democracias en que los cristianos no estén disfrutando a cabalidad de todos los derechos y prerrogativas, con libertad absoluta para adorar a Dios a su manera, para expresar sus pensamientos, en donde existe tranquilidad, bienestar y una igualdad de oportunidades para todos los ciudadanos, sin distingos de raza, religión o nacionalidad.

Aun resuenan en nuestros oídos las palabras de los dos grandes líderes de la Democracia, Churchill y Roosevelt, que con la ayuda de Dios habrán de ganar esta guerra, anunciando al mundo, en su famosa Carta del Atlántico, que con la victoria de nuestra causa gozaremos de una paz duradera en el mundo, porque ella estará cimentada sobre las cuatro libertades, que son como una repetición del Sermón de la Montaña del Gran Maestro de Galilea, y porque los postulados que contiene son semejantes al ideario sublime del verdadero cristianismo.

Y no hay motivos para dudar, ni por un solo momento, de que esto será cumplido fielmente, y de que con el triunfo de la Democracia se asegurará una vez más en el mundo el triunfo del cristianismo, ya que estos líderes que propugnan estas libertades son también hombres de fe, cristianos auténticos, que, como Moisés, el Gran Libertador de su pueblo, oran constantemente a Dios para que sea El su aliado prepotente e infalible que los dirija y los haga alcanzar la victoria, para que con ella sea Cristo el Gran Príncipe de la Paz y sean sus principios los que reinen en el mundo después de esta gran guerra.

Y sabemos que esto será así, porque tanto en Inglaterra como en Estados Unidos que es la cuna de la Libertad y la Democracia, los principios del Cristianismo auténtico siempre se han puesto en práctica y han estado triunfantes, y en ambos países la Democracia y el Cristianismo han marchado siempre juntos, sin separarse jamás.

Hay que pensar que la Democracia americana, desde que empezó ella a desarrollarse en el Nuevo Mundo con el arribo a sus playas en el año 1620 de los peregrinos del Mayflower, siempre ha estado inspirada por el Cristianismo. Los postulados que fueron consignados por el gran Jefferson, tanto en la Declaración de la Independencia como en los Estatutos del Estado de Virginia, garantizando la libertad religiosa, eran postulados eminentemente cristianos: Igualdad entre los hombres, libertad, derechos inalienables del ciudadano y persecución de la felicidad y el bienestar de cada individuo en particular y de la comunidad en general, fueron los mismos principios que predicó Cristo en el mundo y que practicó en su vida, por lo cual fué El tildado hasta de anarquista y disociador por los príncipes y sacerdotes de aquellos tiempos, que eran sus más grandes opositores.

En el monumento erigido en honor de Jefferson en Monticello se lee un epitafio que fué escrito por el mismo Jefferson antes de su muerte, y de todas las grandes proezas por él realizadas, hasta la de haber ocupado la presidencia de la nueva República, sólo escogió estas tres que consideró las más honrosas:

1. Jefferson, autor de la Declaración de la Independencia. 2. Autor y propugnador de la Libertad religiosa en Virginia. 3. Propulsor de una Universidad libre y democrática para todos.

Igual actitud asumieron siempre todos los líderes de la nación americana desde que se constituyeron los Estados Unidos, y en el momento actual nuestro gran presidente Roosevelt, con sus nobles actuaciones, no está inspirado por otros ideales que los ideales cristianos.

Aunque es muy cierto, y así puede asegurarse, que la peor de las dictaduras no podría destruir el Cristianismo, porque el Cristianismo es de Dios y Dios es poder infinito, tenemos que convenir en que la filosofía y los métodos de las dictaduras son tan anticristianos; el poder de los dictadores es tan grande, y los seres humanos son tan impresionables y tan accesibles a la adaptación del medio ambiente, que las dictaduras si por desgracia triunfaran algún día, a la larga podrían causar un grave daño al Cristianismo en aquellos países por ellas sojuzgados.

Es la dictadura tan opuesta al Cristianismo y a Democracia, que es muy rara la nación o el país en donde las tres puedan subsistir al mismo tiempo. Subsiste, o la dictadura sola, o el Cristianismo y la Democracia unidos.

Y es que el Cristianismo enseña la dignidad y el valor del individuo, y el concepto de lo que niega este valor en la dictadura, es, por lo tanto, contrario al concepto del cristianismo. En contraposición con el totalitarismo, el Cristianismo declara que el Estado existe por razón de y para el individuo, y no el individuo para el Estado.

La Democracia cree en los derechos de las personas, individualmente, basados en el propio valor personal y así lo enseña. La filosofía cristiana de la vida nos enseña también que cada persona es un hijo de Dios capaz de razonar, de escoger y de desarrollarse por sí mismo.

La Democracia es cristiana porque dirige a la gente, no por medio de la coerción y la violencia, sino por la convicción íntima que se implanta y se desarrolla en el propio corazón del creyente.

Por eso es que, reconociendo que en estos días de peligro para la Democracia es evidente que también hay peligro para el Cristianismo, tenemos que rededicarnos a la filosofía del Cristia-

nismo y a la forma de vida que nuestra religión nos impone, si es que en realidad amamos tanto al Cristianismo como a la Democracia, y que estamos obligados a luchar sin cesar por su final victoria.

¡Quiera el Señor iluminarnos en esta hora de prueba para que aprendamos con El a ser sufridos, mansos y humildes de corazón, y para que sepamos poner, por encima de todas las cosas materiales, las cosas que no se corrompen, las cosas del espíritu!

Pero quiera el Señor al mismo tiempo poner fin a tanta desgracia que abate al mundo, dando su apoyo a la causa de la Democracia para que triunfe, ya que sabemos que con su triunfo triunfará también el Cristianismo, y la libertad y la felicidad entre los pueblos y los hombres estarán aseguradas. Sólo así dejaremos de escuchar las parábolas del odio, la venganza, los cañones, las bombas, los torpedos y los gases venenosos, y surgirán de nuevo suaves, tiernas y sublimes, las parábolas del Buen Samaritano, del gran amor de Cristo y del mandato magnánimo e incomparable del amor de los unos para con los otros que El mismo nos diera. ¡Ojalá que así suceda pronto!

No cabe duda que el triunfo de la Democracia que se avecina será también un triunfo definitivo para el verdadero Cristianismo en el mundo.

LOS CATOLICOS Y EL RACISMO

Por Alberto Casal Castel.

No creo que haya una doctrina más revolucionaria que el cristianismo. Lo ha sido en el pasado. Lo es aún. Tiene que serlo mañana por el infinito número de posibilidades y por el sentido de las reformas que aun puede introducir en la vida. Frente a él el propio comunismo—tan avanzado—parece un gesto frío, un ademán corto. Una promesa para asegurar el bien material sobre la base del trabajo. Pero el bien temporal, por lo mismo que es temporal, no puede constituirse en fin último. No es inmutable. Ni puede ser definitivo.

En esta sociedad, sólo cristiana de nombre, el cristianismo constituye, aun para los mejores cristianos, una promesa, pues nos exige mucho más de lo que podemos dar y apunta a la sustantiva reforma del hombre por dentro, a la perfección moral, a la armonía de clases, a la pacificación social. No hay paraíso fuera del paraíso, ni posibilidad de hallarlo acá abajo; no hay más que inquietudes, dolores y lágrimas, que al purificarnos preparan su perspectiva, nos introducen su nostalgia y nos hacen mejores para comprender la miseria universal, el sufrimiento universal, la esperanza universal.

Yo miro al comunista como un conservador, porque soy cristiano y porque lo veo apegado a todos los egoísmos e intereses de la vida, librando "la batalla de la clase" contra los privilegios que envidia. Y me siento de tal modo revolucionario, que las más nuevas doctrinas me dejan insensible, me parecen borrosas y carentes de imaginación para concebir un mundo que satisfaga plenamente los anhelos de la conciencia contemporánea.

Quitad al hombre el sentido ético para escoger lo que conviene, privad a su palabra de honor, negadle a la muerte el íntimo significado de ser el verdadero fin de la vida, ofrecedle una muerte de perro, de gusano, y lo convertiréis en eso: un perro o un gusano. Pedís la paz, el orden, la igualdad, la libertad, y creéis que el individuo se basta para obtenerlo por los solos medios humanos cuando él no puede entender sino "su parte" en el drama humano.

Nadie ha ido más lejos que San Pablo en la Epístola a los Gálatas (3:26): "No hay distinción de judío ni griego; ni de siervo ni libre; ni tampoco de hombre ni mujer; porque todos vosotros sois una cosa en Jesucristo."

Ese es el mundo revolucionario de la paz, el mundo revolucionario de la igualdad, el mundo revolucionario de la libertad que nosotros aguardamos como la última fase de la evolución del mundo.

Sin embargo, hay muchos para los cuales la doctrina no implica un supremo sacrificio, ni supone la renovación profunda que ella exige. Para ellos, más bien es conformidad y pacto con el medio en que viven; lo que no debe confundirse con la ascética mística que ha renunciado al goce, se contenta con nada y por medio de la mortificación asume el desprecio de la vida material tratando de identificarse con Dios. Son los "celosísimos" de Papini, los que han encontrado el modo de pasar al lado de la miseria sin sentirse apenados, los que aun creen que el camello puede pasar por el ojo de la aguja, los que no se turban por su riqueza, llevan una vida colmada de lujo y licencia, y quieren que las cosas sigan así, porque "están bien" debido a que a ellos les ha tocado la mejor parte, y temen a las transformaciones y a los cambios bruscos porque en uno de esos barquinazos acaso pierdan "algo" de lo que poseen....

Estos pueden ser católicos, pero sin duda son burgueses. Son principalmente burgueses a los que no incomoda ser católicos, porque siempre con-

viene ser previsor y suscribirse a "un seguro de vida."

Algo más que burgueses, considerados como miembros de una clase social, según lo ven el socialismo y el leninismo; sino en el sentido de Max Jacob y de León Bloy, como símbolos de la mediocridad, como formas de un espíritu, como modos de una mentalidad obtusa, como tipos de un sordo egoísmo en el que no podrán ambular jamás los ecos de ningún mensaje idealista.

Vidas sin heroísmo, sin entusiasmos desinteresados, manoseadas como el dinero que han convertido en símbolo, terriblemente grises, terriblemente chatas, nacidas para hablar y representar dentro del género humano el lugar común. Y fué ese peso muerto del catolicismo, por su misma incapacidad para juzgar el significado de las parábolas y su falta absoluta de entendimiento para penetrar el problema social, el que primero se dejó tentar por las doctrinas nacionalistas.

El racismo alemán, el nacionalismo, trepidó él mismo en ser más o menos socialista. Las primeras luchas en el seno del partido alemán tuvieron por fundamento esa dosis en las orientaciones y acabaron luego de la primera purga, con el triunfo de la tendencia nacionalista, porque aterrorizaba menos a la burguesía y al capitalismo. Era el momento en que Hitler y los suyos vociferaban contra los rojos, hablaban de una cintura de hierro para defender a Europa del gran peligro ruso, y atacaban al bolchevismo. Este era el gran cuco. Y quizá constituya aún hoy el peligro más grave que pueda presentarnos el futuro, como problema de la paz.

Pero los burgueses que eran al mismo tiempo católicos se dejaron guiar por un razonamiento simplista. Estuvieron con el fascismo en Italia y con el nazismo en Alemania, los ayudaron a subir al poder, porque era lo opuesto al comunismo. Poco tardaron en darse cuenta cabal de que esas doctrinas eran antiburguesas y, de modo especial, anticristianas. No nacían para defender el capital y el orden, como ellos lo pensaron, en la lucha contra los rojos, sino que atacaban el orden tradicional y flagelaban al capital por medios muy próximos a los comunistas.

Sin embargo, con ello quedaba explicado el por qué muchos católicos confundidos, que no han vivido en Alemania e Italia, están aún hoy con el nazismo.

El sentido común conduce a resolver el problema como si éste estuviera encerrado entre dos términos exclusivos: entre el comunismo, por una parte, y el nazismo, por la otra. Sobre todo cuando se es cristiano, hay que despejar la incógnita estableciendo estas ecuaciones: cristianismo-nazismo; cristianismo-fascismo. Sólo entonces nos damos cuenta hasta qué punto no es posible hallar una equivalencia, una igualdad entre esas doctrinas; hasta qué punto chocan y se comportan como polos opuestos.

Tanto la ideología racista, como la doctrina nacionalista, que han puesto la persona al servicio total del Estado, le han negado todo derecho a servir a Dios. Es una forma de la esclavatura ciudadana.

Mussolini lo ha dicho: "Para el fascista todo está en el Estado, y nada de humano o de espiritual, en cuanto tenga valor, existe fuera del Estado." E. Hitler, en 1924, afirmó: "La Nueva Iglesia Alemana debe ser una iglesia aria. No debe ser como la iglesia católica, una iglesia universal; debe ser una iglesia estrictamente alemana. Nosotros no queremos otro Dios que Alemania; el fanatismo en nuestra fe, en nuestra esperanza, y en nuestro amor por Alemania, eso sólo es nuestra religión." Es decir, que mientras en Italia se daba un paso hacia una polémica abierta entre el domino de la Iglesia o el Estado sobre el ciudadano, en Alemania se iba más allá, hasta negar, por razones nacionalistas, a la iglesia universal.

¿Cómo puede un católico, me pregunto, estar con las ideologías que han perseguido en su país a las confesiones—en Alemania se ha establecido una alianza entre católicos y protestantes a la que se han referido las pastorales de los obispos—, y que han llevado a la muerte a los hermanos católicos de Polonia, Noruega, Bélgica, Holanda, Francia, el Luxemburgo, Austria y Checoslovaquia?

Cuando todos esos muertos vienen hacia uno, en columna silenciosa para encabezar los pensamientos, ya no es posible tolerar más el error. Hay que optar: entre ser católicos o racistas. Por el amor, o por el odio. Y si vacilamos un instante, por ese solo hecho dejamos de ser católicos y somos cualquier otra cosa en medio del confuso mundo actual.

Baldur von Schirach, conductor de las juventudes alemanas, ha sido categórico. El ha dicho: "Yo no soy católico, yo no soy protestante. Yo soy nacional-socialista." Y los jóvenes del Reich han aprendido esas palabras de memoria. Por el mismo camino, los hombres de fe, los hombres de la espera, los revolucionarios en Cristo, los que aceptamos su doctrina pero no estamos conformes con el mundo actual, debemos repetir: "Yo soy católico, yo soy protestante. Yo no soy nacional-socialista."

(De "El Mundo"—Envío de A. Sux.)

Usemos la ciencia como una brújula que ayude a orientar nuestra nave, y sea la conciencia como un faro, indicando los escollos del océano de la vida.

SECCION POETICA

SI.....

(Imitación al poema "IF" de Rudyard Kipling)

(Cariñosamente dedicado a los pastores Gómez, Richardson, Nieves, Orlandi, Curet, Espada Marrero y P. T. Méndez, casados con su Iglesia Metodista.)

Si a Cristo Salvador te das entero
y a El solo le sirves con amor;
Si en todo tu afán Cristo es primero
porque es solo de El tu corazón;
Si por ganar las almas desesperas
y las buscas aunque gimas de dolor;
Si sirves por amor y nada esperas,
ni posesiones, nombre, galardón;
Si tú sientes pasión por las ovejas
y por ellas te das a tu Señor,
y en el duro sendero todo dejas:
vida, salud, juventud, lo mejor;
Si abandonas al mundo y sus placeres
y buscas sólo el bien y la virtud,
te das a tu misión y sólo eres
un abnegado siervo de Jesús;
Si sólo usas tu voz, tus facultades,
para dar el mensaje de la Cruz;
Si como Job en las enfermedades,
es santa y resignada tu actitud;
Si las cosas del mundo no te halagan
y en todo eres obrero del Señor,
un amante lector de la Palabra
y hombre de ayuno y oración;
Si en el fuego tremendo de las pruebas
son grandes tu confianza y tu fe,
y en vez de empequeñecer, te elevas
al trono de lag racia y el poder;

Si cuando otros huyen, permaneces;
Si otros vacilan, confías más;
Si cuando otros desmayan, tu creces
en servicio, poder y santidad;
Si estudias; si amas la sabiduría
y eres su incansable buceador;
Si nutres tu mente día por día
para servir mejor a tu Señor;
Si crees en Jesús y te edificas
y redimes tu vida del error;
Si antes de predicar, te predicas
a ti mismo, Sí..... ¡a tu corazón!

.....
.....

En resumen: Si vives para Dios,
sin buscar otra gloria ni otro nombre
que el llano y sencillo de Pastor;
eres escogido de Dios—un hombre—
cuidando el rebaño del Señor.

Pedro Félix Velázquez.

★

LA MAGIA DE JESUS

(Dedicado a mi amado hermano el Rdo. M. E. Martínez.)

De sus labios divinos
La palabra salía,
Y en todos los caminos
Reinaba la alegría.

Las mujeres, los niños
Y los hombres también,
Le seguían con cariño
Hallando todo bien.

Los árboles añejos
Al mirarle pasar,
Dejaban de ser viejos
Sentíanse remozar.

Y de tiernos verdores
Lozanas se cubrían,
Y cubiertos de flores
Sus ramas se veían.

Los lirios primorosos
Las dalias y el clavel,
Se hacían más olorosos
Si se acercaba El.

Y los blancos corderos
Que en el prado pastaban,
Corrían por los senderos
Y tras El caminaban.

Las dulces avecitas
Al escuchar su voz,
Se estaban quietecitas
O se iban de El en pos.

El sol fué más brillante
La luna dió más luz,
Y los enfermos, rebosantes
Se vieron de salud.

Los ríos caudalosos
Y el fresco manantial,
Sentíanse jubilosos
Su faz al reflejar.

Los montes que velaban
Allá en la lejanía,
Sus crestas levantaban
A ver si lo veían.

Pues bajo la mirada
De tan dulce Señor,
La tierra se alegraba
Y renacía el amor.

Amor que El derramaba
Por todos los caminos
Cuando a todos hablaba
De su Reino Divino.

Desde entonces fecunda
Mitigando el dolor,
Se esparce por el mundo
La Magia de su Amor.

Vicenta Ch. de Villaronga.

★

PERSEVERANCIA

Lo que no logres hoy, quizá mañana
lo lograrás; no es tiempo todavía:
nunca en el breve término de un día
florece el trigo ni la espiga grana.

No son jamás en la labor humana
vano el afán ni inútil la porfía,
el que con fe y valor lucha y confía
los mayores obstáculos hollaría.

Trabaja y persevera, que en el mundo
nada existe rebelde ni infecundo
para el poder de Dios o el de la idea.

Hasta la estéril y deforme roca
es manantial cuando Moisés la toca
y estatua cuando Fidias la golpea.

¡Juventud! El Maestro te ordena
Difundir por el mundo su luz,
Esa luz redentora que irradia
Del amor enclavado en la cruz.

No le niegues tus nobles impulsos
Tu lealtad, tu firmeza y valor.
¡Ve con El a gloriosa victoria
sobre el mundo, el afán y el dolor!

"Heraldo Cristiano" (Cuba).

HOGAR Y NIÑEZ

NATANAEL BARTOLOME

Mateo 10:1-8.

En la Palabra citada se habla de uno de los apóstoles y se le da como nombre Bartolomé. Me temo que si oyen solamente ese nombre, no sepan a quien se refiere y no tengan una idea clara de quién era. Así, para hacérselo más claro, les voy a dar el nombre completo, que es: Natanael Bartolomé.

Ahora que saben que su nombre era Natanael, recordarán que cuando Jesús lo vió por primera vez les dijo a los que estaban con él que Natanael era un hombre bueno. A todos nosotros nos gustaría que la gente nos llamara buenos, aunque no hay bueno ni aún uno. También depende de quienes son los que nos llamen buenos.

Cristo dijo que Natanael era un hombre bueno, y por eso estamos seguros de que lo era. Jesús estaba contento de tenerlo como discípulo, porque El quiere lo mejor. Mientras pensamos en todo lo bueno que Jesús fué con nosotros y las muchas cosas que hizo por nosotros, vamos a darle lo mejor que tengamos. ¿Pero pueden ustedes como niños y niñas darle algo? ¡Ya lo creo que sí! Ustedes pueden darle lo mejor dándole sus vidas ahora, antes que no sean útiles y formen hábitos malos más tarde.

Marianita era una buena muchachita que le gustaba ir siempre y con alegría a la Escuela Bíblica y a la iglesia. Un día el ministro la aconsejó a hacerse miembro de la iglesia. Ella quería ser miembro, pero decía que era mejor esperar unos años más. Tenía miedo a que sus compañeros se burlaran de ella si lo hacía, y decidió posponer su bautismo. Para ese mismo tiempo su mamá se puso muy grave, y trajeron una enfermera para que la cuidara. La enfermera simpatizó muchísimo con Marianita, y pensó en ayudarla en lo que pudiera. Muy pronto supo lo que Marianita había hecho en relación con la iglesia y lo que le había aconsejado el pastor, y esperó a que Dios le diera una oportunidad para darle a la niña una enseñanza que le ayudara a hacer una pronta decisión.

Un día la oportunidad llegó. La madre de la niña se fué mejorando mucho, y alguien le trajo el más precioso ramo de claveles. Marianita, loca de contenta, quiso llevarle los

claveles en seguida a su mamá, pero la enfermera le dijo que no, que los dejara en la sala, y cuando hubieran pasado unos pocos de días y estuvieran marchitos, entonces se los llevaría. "Sería mejor gozarlos nosotras y luego llevarlos arriba a la madre," dijo. Marianita, indignada, protestó: "Yo quiero para mamá los mejores de ellos y ahora mismo antes que se marchiten." "Seguramente que así debe ser y será, mi querida", contestó la enfermera muy bondadosamente. "Pero ¿no te gustaría darle a tu Dios lo mejor de ti y ahora que eres joven? A mamá no le gustaría que le llevaran estos claveles marchitos, y así Dios espera que tú no tardes en ir a El y darte en el bautismo." Marianita aprendió la lección y no dilató en hacerse miembro. —(Traducido y adaptado por **Ramón E. Rodríguez.**)

ME LO AGRADECERAN TODA LA VIDA

He aquí un libro, breve y simple, al alcance de todas las inteligencias, que no deben dejar de leer los padres: "La Educación del Hijo," por Constancio C. Vigil. Es sencillamente absurdo que quien educa a un hijo no aproveche este manual por muy grande que suponga el propio acierto.

Cuando los jóvenes matrimonios, en su inexperiencia, prescindan de "La Educación del Hijo", serán los abuelos—con la sabiduría de la vida —quienes salvarán el error y pondrán este libro, único y precioso, ante los ojos de quienes asumieron la responsabilidad de formar a un nuevo ser.

Yo sé, yo tengo la absoluta seguridad, de que los padres que lean "La Educación del Hijo" por mi exhortación a hacerlo, me agradecerán toda la vida este consejo.

Justina López de Arroyo.

HIGIENE Y CONDUCTA DEL NIÑO

1. Deseo tener la ventana de mi cuarto abierta noche y día para no constiparme nunca.
2. Haré cuanto pueda para tener el rostro, las manos y las uñas muy limpias.
3. Me lavaré siempre las manos antes de comer.
4. Me lavaré la boca y cepillaré los dientes todas las mañanas al despertarme y todas las noches al acostarme.
5. Tomaré por lo menos un baño por semana.
6. Procuraré respirar por las narices, cerrando la boca.
7. No toseré ni estornudaré sin volver la cara o ponerme un pañuelo delante.
8. No escupiré por los suelos, en las escaleras ni en las aceras.
9. Comeré siempre despacio y masticando bien.
10. Amaré y respetaré siempre a mis padres y haré cada día una acción caritativa.

—Copiado del "Heraldo."

YO HUBIERA QUERIDO

Cantarle al amor
un canto sencillo,
arrullo de niño
en todo esplenddor.

Ser agua que pasa
ser beso que truena
y no esta cadena
que deja el dolor.

Ser y no ser nada
pensar que no he sido,
que acaso he vivido
todo para nada.

Ser nube que pasa.....
hoja que se eleva,
canción que se lleva
dentro de la casa.

Todo..... todo hubiera sido,
hasta agua que moja,
canción que se arroja
dentro del olvido.

Mas soy ser que llora,
muchachita loca,
que lleva en su boca
la canción que implora.

—Ana Ramos.

CULTURA ESPIRITUAL

UN GRAN SERMON

Por J. B. Huyke.

(Para "Puerto Rico Evangélico")

Oí en la pasada semana un magnífico sermón al pastor Virgilio González sobre la preocupación de Dios. Falta entre los hombres, desgraciadamente, esta preocupación. Es una pena que el excelente trabajo del pastor González haya llegado a un corto número de creyentes que ya la tienen en su corazón y que hayan dejado de oirle aquellos que necesitan adquirirla, crearla en sus mentes para bien de ellos mismos y estímulo de la sociedad. La preocupación de Dios es cosa necesaria. Aquí en la tierra nos preocupamos de mirar preferentemente hacia abajo, como si solamente lo de abajo existiese y llamase nuestra atención. Y hay que mirar arriba. Es mirando a lo alto que nos encontramos con Dios. Entonces vendrá a nosotros la preocupación de El que tanta falta hace para vivir la vida con dignidad y nobleza. Hay que crear el hábito de mirar hacia arriba.

Citó el orador el Salmo 121:

"Alzaré mis ojos a los montes
de donde vendrá mi socorro.
Mi socorro viene de Jehová,
que hizo los cielos y la tierra."

Inspirado poema que demuestra esa preocupación de Dios que ya existía en los viejos tiempos, anteriores a Cristo, cuando se escribieron estos bellísimos Salmos. ¡Si la humanidad toda levantara sus ojos al sitio de donde envía Dios al hombre su socorro! En torno a este asunto interesantísimo habló el pastor González largo tiempo y la congregación le oía en silencio y con deleite. Y habló de Cristo, el hombre divinizado, el Dios hecho hombre, el modelo de lo que hay que hacer y sentir para llegar a las alturas donde se encuentra a Dios. Todos tenemos a Cristo, dijo. Yo soy Cristo, tú eres Cristo. La cuestión es reconocerle y vivir su vida de fraternidad y sacrificio. Dios se humanizó en Cristo para salvar a la humanidad, y el hombre tiene que divinizarse para encontrar a Dios. He aquí en pocas palabras la relación que ha de existir entre el hombre y Dios para vivir la vida verdadera. Dios en el hombre y el hombre para Dios. Falsas las otras vidas. Vivir para las cosas de abajo no es vivir. Es perder miserablemente el tiempo. Hay que mirar a lo alto, porque es desde allí que viene la inspiración para la vida verdadera. Es en lo alto que encontramos a Dios.

Y Dios quiere que esta relación se realice, que de ella participen todos los hombres. Habló a los de los antiguos tiempos y comunicó su propósito. Luego envió a su Hijo amado para que enseñara el camino. La vida de Cristo (pureza, amor, santidad) debe ser imitada, vivida, si queremos acercarnos al Padre.

El pastor González habla pausadamente, como maestro que enseña una lección, pero a cada momento se exalta, movido, sin duda, por la fuerza de su fe que es grande. Se le puede oir sin cansancio durante mucho tiempo, y al terminar encontraremos que su sermón ha sido corto. Es que pone interés en todo cuanto dice y sabe crearlo en sus oyentes.

La preocupación de Dios es la necesidad de este mundo en guerra, en guerra precisamente porque falta ella. Su paternidad crea la fraternidad (amar a Dios y amar a los semejantes). Del amor de Dios surge el amor a los hombres. Y si éstos se amaran, las buenas relaciones entre los hombres no se romperían nunca.

UN TRABAJO ABANDONADO

¡Cuán negligentes somos los cristianos para ganar almas para Cristo! El Sr. Tomás Hapken dice: "Si en el mundo hubiera sólo 500 cristianos y cada uno de ellos trajera tres almas a Cristo en un año, después de dicho tiempo habría 20,000. Si estos a su vez ganaran tres almas, al año tendríamos 80,000; si éstos continuaran así de la misma manera, al fin de tres años habría 320,000; al fin de cuatro años habría 1,280,000; a los seis años, 20,480,000; a los siete años, 81,920,000; a los ocho años, 327,680,000; y al fin de nueve años el número de ellos sería 310,720,000. De esta manera se ganarían mucho más de todos los habitantes del mundo. ¡Pero pobres de nosotros que frecuentemente somos tan inútiles para ganar almas! Mientras los hombres están yendo en gran número a la perdición, la Iglesia está durmiendo y gastando su tiempo en cosas pequeñas. Esta es una condición dolorosa en extremo. ¡Cuánta razón tenía el apóstol cuando decía: "Soy deudor a griegos y bárbaros," (Romanos 1:14) y "Ay de mí si no anunciare el evangelio." (1ª Cor. 9:16.)

CONSEJOS DEL DIABLO

No vayas a reuniones religiosas, solamente en tiempo de Semana Santa.

Cuando vayas al templo procura llegar tarde para ser visto de todos.

Asiste a otras iglesias y no a la tuya, porque eres muy libre.

Acupa el asiento de atrás; a veces da muy duro el pastor.

Duérmete al empezar el sermón.

No cantes. Las lechuzas no cantan.....

No lleves tu Biblia, dirán que eres muy religioso.

Critica al pastor, al organista y a los demás, menos a ti.

No contribuyas para las Misiones; sé económico.

No saludes a los visitantes.

Cuenta a tus vecinos las faltas de tu pastor; se gozarán de ello.

No aceptes ningún cargo, que lo haga otro.

Pero sobre todo, no vayas al culto de oración, y si vas, no tomes parte.

Adaptado.

ABUNDANCIA EN LA ESCASEZ

Abundancia de paz. Salmo 37:11.

Abundancia de pan. Lucas 15:17.

Abundancia de vida. Juan 10:10.

Abundancia de gozo. 2ª Cor. 8:2.

Abundancia de bendición. Romanos 15:29.

Abundancia de la Palabra. Colosenses 3:16.

Abundancia de fuerza. Isaías 40: 29-31.

Abundancia de todas las cosas. 1ª Pedro 1:3.

—Jonathán.

Siendo la cultura y el patriotismo dos ideales que le reclaman toda la fuerza de acción al hombre, no pueden ser servidos al mismo tiempo. Se puede ser patriota u hombre de cultura. Quien dice que ama a su patria, sabe que tiene que defenderla con el sable, no con la cultura.....

Jorge F. Nicolai.

MISCELANEAS

PROGRAMA

de la Convención Anual de las Iglesias de los Discípulos de Cristo que se celebrará en McLean Conference Grounds durante los días 17, 18, 19 y 20 de febrero de 1944.

Tema: "Señor, envía obreros a tu mies."

Jueves 17.—Por la tarde

3:00 Matrícula.
5:00 Comida.

Jueves 17.—Por la noche

Preside el hermano Augusto Cotto Reyes.
7:30 Servicio devocional, a cargo de la Iglesia de la Calle Comerío.
8:00 Anuncios, por el Presidente de la Convención hermano Hilario Torres.
Nombramiento de Comités.
a. De Ponencias.
b. De Resoluciones.
8:15 Mensaje del Presidente de la Convención, hermano Hilario Torres.
8:45 Música especial.
9:00 Bendición.

Viernes 18.—Por la mañana

7:00 Desayuno.
Preside el hermano Julio Rivera Márquez.
8:00 Servicio devocional, a cargo del hermano Herminio Narváez.
8:30 Impresiones de los delegados de las Iglesias.
Cada delegado encargado de rendir el informe de su iglesia lo traerá escrito, y tendrá un tiempo limitado que no excederá de cinco minutos.
10:30 Interludio musical, a cargo de la hermana Winifred W. Williams.
11:00 Tema: Las Relaciones entre el Pastor y sus Laicos, por el hermano Apolinario Melecio.
11:30 Discusión del tema anterior.
11:55 Himno por la Convención.
12:00 Almuerzo.

Viernes 18.—Por la tarde

Preside el hermano Hilario Torres.
1:30 Servicio devocional, a cargo de la hermana Juana Santana.
2:00 Sesión de negocios de la Convención.
1. Lectura de las actas anteriores.
2. Informe de la Junta Administrativa por su Presidente.
3. Informe de la Secretaria-Tesorera, hermana Mayme S. Carpenter.
4. Presentación de nuevos obreros.
5. Presentación de delegados fraternales.
6. Informe de "Puerto Rico Evangélico" por su representante regional, hermano Esteban Hernández, y su director.
7. Informe del Seminario Evangélico por su Presidente.
8. Informe de la Sociedad Bíblica Americana.
9. Informe del Pastorado Universitario, hermano Domingo Marrero.
10. Informe del Pastorado de las Instituciones Insulares por su actual pastor, hermano Juan B. Fernández.
4:30 Interludio musical, hermana Winifred W. Williams.
5:00 Receso.
5:30 Comida.

Viernes 18.—Por la noche

Preside el hermano Gregorio Florán.
7:30 Servicio devocional, a cargo del hermano Rafael Ocasio Rivera.
8:00 Sermón, por el hermano Florentino Santana Román.
8:45 Coro de la Convención.
9:00 Bendición.

Sábado 19.—Por la mañana

7:00 Desayuno.
Preside el hermano Santiago Rivera.
8:00 Servicio devocional, a cargo del hermano Buenaventura Angulo.
8:30 Continuación de la sesión de negocios.
1. Elección de la nueva Junta Administrativa.
2. Elección de la nueva Directiva de la Convención.
3. Elección del sitio para la próxima Convención.
4. Informe del Comité de Resoluciones.
5. Asuntos nuevos.
11:00 Instalación de directivas.
1. De la nueva Junta Administrativa.
2. De la nueva Directiva para la Próxima Convención.
12:00 Almuerzo.

Sábado 19.—Por la tarde

Preside el hermano Juan R. Alvarez.
1:30 Servicio devocional, a cargo del hermano Rafael Cotto Ortiz.
2:00 Tema: Los Discípulos de Cristo en el Mundo, por el hermano V. C. Carpenter.
2:30 Discusión del tema anterior.
3:00 Receso.
3:30 Actividad auspiciada por las distintas organizaciones de los Discípulos de Cristo en Puerto Rico.
5:00 Himno por la Convención.
5:30 Comida.

Sábado 19.—Por la noche.

Preside el hermano Manuel Lizardi.
7:30 Servicio devocional, a cargo del hermano Joaquín Vargas.
8:00 Sermón, por el hermano Virgilio I. González.
8:45 Música especial.
9:00 Bendición.

Domingo 20.—Por la mañana

7:00 Desayuno.
Preside el hermano Isidro Díaz.
8:30 Servicio devocional, a cargo del hermano Hugh J. Williams.
9:00 Mensaje de Consagración, por el hermano Clement M. Morton.
9:45 Administración de la Santa Cena, a cargo de los siguientes hermanos: Vera C. Carpenter, Jesús M. Rodríguez, José M. Torres, José Bonilla, Esteban Hernández.
10:45 Himno de consagración y despedida.
11:00 Bendición.
11:30 Almuerzo.

Hilario Torres, Pres.

Marcelino Pollock, Sec.

Nota a las iglesias y pastores. Deseamos que todos los hermanos empiecen a orar por el éxito de nuestra Convención.

Los delegados deben ser nombrados en seguida, y la persona que ha de informar a la Convención debe traer su informe escrito, concretándose exclusivamente a aquellas cosas que son de interés para todos. Cada delegado que informe tendrá un máximo de cinco minutos.

Hemos solicitado de la hermana Winifred W. Williams que tenga a su cargo la música e himnología de la Convención, y esperamos tener himnos mimeografiados para más facilidad.

El costo por delegado desde el jue-

ves por la tarde hasta el domingo al mediodía será de $3.50.

Los que deseen visitarnos de las iglesias están en libertad para hacerlo durante toda la Convención, pero les advertimos que lo avisen a tiempo si es que quieren que se les prepare comida, por cada una de las cuales pagarán 25 centavos.

¡A la Convención, pues, desde el 17 al 20 de febrero!

CONVENCION

de Iglesias Bautistas de Puerto Rico Oficina del Secretario Ejecutivo de la Convención.

A las Iglesias Bautista de P. R.
Apreciados hermanos:

La Directiva de la Convención de Iglesias Bautistas de Puerto Rico y vuestro Misionero General saludan a esa amada iglesia, esperando que el Señor os colme de bendiciones en el nuevo año.

La Junta Directiva respetuosamente somete a las iglesias el siguiente asunto:

Como ustedes saben, el Dr. Gallardo, Comisionado de Instucción Pública, anunció que se establecería la enseñanza de la religión en las escuelas públicas de Puerto Rico. Esta enseñanza de la religión sería además de la enseñanza del Curso de Moral y Buenas Costumbres. Deseamos llamar la atención a las iglesias, que desde hace tiempo la Iglesia Católica está tratando de monopolizar todas las actividades en Puerto Rico. La enseñanza religiosa en la escuela pública dividiría al magisterio y a los estudiantes en grupos sectarios, lo cual perjudicaría grandemente la unidad de la escuela pública. Además, deseamos llamar la atención a nuestras iglesias, que uno de los principios más preciados de los bautistas a través de los siglos, es el que se refiere a la separación de la Iglesia y el Estado. Este principio es fundamental para los bautistas; tan es así, que el Dr. Truett, Presidente de la Alianza Bautista Mundial, en su discurso pronunciado en el Congreso Bautista Mundial en la ciudad de Atlanta, Georgia, en el año 1939, señaló este principio como uno de los baluartes de la verdadera democracia. Los bautistas hemos peleado y sufrido por él. Deseamos llamar la atención a las iglesias que en este propósito del Dr. Gallardo, el cual ha sido sorprendido en su buena fe, está en peligro este principio.

En caso que la Asociación de Iglesias Evangélicas sea convocada a sesión extraordinaria, las iglesias deberán enviar su representación. (1)

La Junta Directiva sugiere a las iglesias que envíen telegramas al Dr. Gallardo, a la prensa diaria, protestando de la proyectada enseñanza de la religión en las escuelas públicas. Además la Junta Directiva sugiere que todas las organizaciones de las iglesias envíen cartas o telegramas al Dr. Gallardo, indicándole el peligro que hay en la enseñanza religiosa en la escuela pública. La misma recomendación se hace a los miembros de las congregaciones.

La Junta Directiva está alerta y en vigilancia.

Fraternalmente,

Rafael J. Rodríguez, Pres.
M. A. Pellicier, Sec. Ejec.
Aaron F. Webber, Mis. Gen.
Fco. Colón Brunet. Vicepres.
Laura Fish, Tesorera.
José L. Delgado, Sec. Ejec. de Mérito
S. Soto Fontánez, Sec. Aux.
Roberto Navarro, Sec. Corresp.

(1) Hubo una reunión de representantes de la Asociación, y se acordó oponerse al plan del Dr. Gallardo.

OPUESTOS A LA ENSEÑANZA RELIGIOSA EN LAS ESCUELAS

Adjuntas, 21 de Dic., de 1944.

Hon. José M. Gallardo,
Comisionado de Instrucción,
San Juan, Puerto Rico.

Distinguido Comisionado Gallardo:

La Unión Bautista de Jóvenes de Adjuntas acordó expresar a usted su sentir, contrario a la educación religiosa en las escuelas, a menos que ello se haga sobre una base científica que no resulte en un discrimen contra la Iglesia Evangélica en esta isla.

Aunque en el fondo la idea es magnífica y constituiría un enorme adelanto en el camino hacia una patria mejor, mirándola desde un punto de vista puramente realista ello resultará un fracaso. Esta Unión Bautista de Jóvenes quiere dar la voz de alerta en nombre de la Iglesia Evangélica, ya que creemos que la Iglesia Católica Romana que tiene predomino entre el magisterio y entre el cuerpo estudiantil y que tiene ventajas económicas y estratégicas, si cabe esta expresión, se aprovechará para agarrotar la libertad de culto y para acallar la voz de los pocos alumnos que, diseminados entre los salones de clase, pertenezcan a la Iglesia Evangélica.

Si fuera posible organizar la enseñanza de manera que se diera una clase general al estudiantado, reunido en un amplio salón, clase dirigida alternativamente por el ministro y el sacerdote, sin ventajas para ninguno, y en una forma compulsoria para los estudiantes, se realizaría una verdadera labor, pero en las actuales condiciones no dudamos que todas las iglesias de nuestra isla tendrán que ponerse en línea contra lo que puede resultar un serio discrimen contra la causa que defienden.

Que se someta la idea a un cuidadoso estudio y análisis en mesa redonda, con la participación de la Iglesia Evangélica, y se evitará la comisión de un enorme error con lo que a simple vista aparece como una idea luminosa y la realización de un bello ideal.

Respetuosamente,

Ramón Rodríguez Rivera, Pres.
Blanca A. Silvestrini, Sec.

BIBLIOGRAFIA

The Plight of Man and the Power of God.—(El Predicamento del Hombre y el Poder de Dios.)

Por el Dr. Martyn Lloy-Jones, de la Capilla de Westminster, Londres.

He aquí un libro más para los calamitosos días que estamos viviendo; un libro enérgico, claro, directo, producto de una recia mentalidad inglesa, ministro asociado de la Capilla de Westminster, no muy conocido de este lado del Atlántico, y que en este pequeño libro de cinco capítulos hace derroche de sinceridad y de un alto sentido de responsabilidad ante el problema que se propone estudiar: el papel de la Iglesia en las presentes circunstancias, que es el primer capítulo; los demás son un corolario de éste. El autor trata de hacer la aplicación moderna del poderoso mensaje de Pablo en el primer capítulo de Romanos, poniendo en relación nuestra injusticia con el juicio real de Dios. No se trata de una colección de sermones, pero realmente sirve de inspiración para una predicación de poder.

He aquí la esencia del mensaje de este libro: "solamente el Evangelio se enfrenta y expone el problema fundamental del hombre y sus necesidades. Solamente él tiene la correcta opinión del hombre como es él. Sólo él dignostica exactamente; sólo él tiene el remedio," como lo dice el autor en el desarrollo de este pequeño libro suyo.

El autor se forja una serie de preguntas de mucha consecuencia, preguntas dolorosas pero oportunas con las cuales él se enfrenta de una manera franca y valiente: ¿por qué se encuentra el mundo en las actuales condiciones? ¿Cómo fué que falló la Iglesia en la gran guerra pasada? ¿Por qué y cómo en esta hora de desilusión debe el hombre llevar una vida buena? He aquí las hondas cues-

tiones que enfoca el Dr. Lloyd-Jones en una hora de indescriptible calamidad, retando a la Iglesia a una justa apreciación de las condiciones con que se enfrenta y a un honrado reconocimiento del hecho de que "la falta no está en nuestra mala estrella, sino en nosotros mismos." Solamente cuando el hombre se enfrenta con la desnuda y terrible verdad acerca de él mismo y su actitud hacia Dios, puede haber esperanza de un verdadero despertamiento de la Iglesia o para algún "Nuevo Orden."

Los capítulos de este nuevo libro de los tiempos actuales son solamente cinco: The Religious History of Mankind. Religion and Morality. The Nature of Sin. The Wrath of God. The only Solution.

En el desarrollo de estos capítulos encontramos plenamente comprobado que nuestro Evangelio está fuera del tiempo y de todo cambio, y sin embargo, "siempre es nuestro contemporáneo." A la luz de este Evangelio los hechos que nos ofrece el mundo actual son bastante dolorosos y claros. Sin embargo, en el mismo Cristianismo el autor llama a los hombres a ver "los signos de la promesa" que nos retan más allá de la estructura materialista del mundo occidental. El círculo del pensamiento que ilumina este libro no solamente incluye "el predicamento en que se encuentra el hombre," sino también "el poder de Dios."

Las preguntas que hemos señalado arriba son difíciles, y sobre todo, dolorosas, pero el autor no anda con eufeminismos para contestarlas; lo hace franca y valientemente. Quiere que los lectores piensen con toda sinceridad en las verdaderas funciones de la Iglesia en estos tiempos catastróficos que vivimos, función que está muy lejos de ser meramente un paliativo. La Iglesia no puede reducir su acción a mitigar y consolar, lo que, aunque sea una parte de su ministerio, no debe absorber todas sus energías; si a eso se reduce en esta hora terrible, saldrá de esta guerra con menos poder e influencia de como salió en la guerra anterior. Fué fatal que entonces no tratara la situación en la forma realística y vital en que debió haberlo hecho. No podemos esperarnos a que termine esta guerra para seguir luego pasivamente con nuestras actividades regulares. Tenemos delante una cuestión tremenda que pide consideración: ¿por qué se halla el mundo en medio de las actuales condiciones? Esto lo contesta el autor a la luz de un concepto muy popular durante los últimos cien años: el de que hemos venido siguiendo una línea de firme progreso interrumpido apenas por la guerra anterior; este progreso continuará después de que termine esta guerra, pero resulta que a pesar de este optimismo nos hallamos en una situación peor todavía, ante un desastre colosal.

De aquí parte el autor para desarrollar una discusión en la que hace disección del hombre, especialmente en sus relaciones con Dios, siguiendo la idea de que todo acercamiento al hombre debe descansar en nuestro concepto fundamental acerca del hombre. El autor toma como la base de sus consideraciones la segunda mitad del primer capítulo de Romanos, desarrollando conceptos que dejan al hombre muy mal parado, declarando que nuestro concepto del progreso ético y espiritual es falso a la luz de la historia bíblica; igualmente es falso a la luz de la misma historia del hombre que siguió a la historia bíblica; rebate algunas conclusiones optimistas del estudio comparativo de las religiones y halla en la misma naturaleza del hombre egoísta, rebelde, desechando el conocimiento de Dios, la cuna misma del pecado, concluyendo por sostener que el hombre debe ser convicto de pecado, enfrentándolo desnudo ante la verdad acerca de sí mismo y de su actitud hacia Dios. Y esta es la tarea de la Iglesia.

El examen que hace el autor de la naturaleza del pecado, con ser un asunto netamente teológico, lo estudia, sin embargo, de una manera sencilla, pero clara y punzante. Al estudiarlo, siempre fundado en el primer capítulo de Romanos, presenta tres ideas principales de Pablo: el pecado es deliberado y rebaja y deprava al hombre; el pecado es asqueroso. Así el pecado es un poder terrible, enorme, que nos aleja y nos conduce a odiar a Dios, y al mismo tiempo nos lleva a una conducta que sólo puede describirse diciendo que es repugnante. El pecado no es un fracaso en alcanzar un alto nivel, una meta o un blanco, es decir, una falla, sino algo positivo, activo, militante. Es criminal ver la vida,—dice,—a través de anteojos color de rosa. Sólo afrontando los hechos y comprendiendo la verdadera naturalea del problema llegamos a la conclusión de que sólo hay un poder suficientemente adecuado para él: el poder de Dios. El capítulo sobre la ira de Dios es algo penetrante y que no puede menos que mandarnos a revisar nuestros conceptos acerca de Dios.

Vale la pena familiarizarse con este libro; aquí hay muchos sermones en germen para los predicadores del día de hoy. Su precio es nada más **un dollar**, y se pide a Methodist Publishing House, Chicago, Dallas, Nashville o Nueva York.

Vicente Mendoza.

Impresiones de la Cruz, por Rogelio Archilla, Profesor del Seminario Bíblico Latinoamericano de San José, Costa Rica.

Este librito, que contiene 188 páginas de lectura, expresa el mensaje de salvación de manera clara y convincente. Bíblico en su contenido, presenta la condición del pecador tal como es, **todo perdido**, y a Cristo como el único Salvador. El autor contempla todo el panorama de la obra salvadora de Cristo desde el punto de vista de un supuesto espectador de la Cruz, sacando de la misma las enseñanzas y conclusiones que con tanta exactitud expone.

Decididamente "Impresiones de la Cruz" es una obrita digna de ser leída por todo cristiano y, especialmente, por los que andan en tinieblas espirituales y sinceramente buscan luz que les oriente y guíe.

Al dar las gracias al compañero Rdo. Rogelio Archilla por el envío de la obrita, queremos también felicitarle por tan bella y necesitada contribución a nuestra literatura hispanoamericana.

Mancocho, por Constancio C. Vigil. Editorial Atlántida, Buenos Aires.

Acabamos de ser obsequiados con un ejemplar de esta obrita del profundo educador latinoamericano Constancio C. Vigil. "Mancocho" es una serie de cuentos, profusamente ilustrados, escritos especialmente para los niños de América. Los cuentos son tomados de nuestro ambiente regional, sabiamente preparados de manera que no afecten el alma del niño con las supersticiones y prejuicios que encontramos en otros muchos cuentos. Vigil se ha apuntado un nuevo triunfo.

Profundamente agradecidos a la Editorial Atlántida por el envío de este bello e importante librito.

TIEMPO BIEN APROVECHADO

De carta que hemos recibido de nuestro muy estimado hermano Dr. C. M. Morton, sacamos lo siguiente: "He visitado iglesias en los estados de Indiana, Ohio, Carolina del Norte, Kansas, Oklahoma, Texas y California. En todas partes he encontrado gran interés en la Obra del Señor y han escuchado el mensaje de este siervo con gran gozo. He hablado siempre de mi amado Puerto Rico y del progreso del Evangelio de Cristo en este país."

Por los recortes que nos ha remitido este hermano, notamos que en todas partes tuvo una acogida espléndida y que sus conferencias han ayudado a nuestros hermanos continentales ha tener una idea más clara de la Obra cristiana en Puerto Rico.

No sabemos cómo el compañero Morton se las arregló para realizar tanto trabajo en tan corto tiempo; solamente un hombre como él, agresivo y valiente, pudo hacer tanto en tan poco tiempo.

Lamentamos la noticia—según su misma carta—del accidente que sufriera la señora Morton, pero nos alegra saber que no fué nada grave y que dentro de poco estará de nuevo en Puerto Rico acompañada de su amado esposo. Los esposos Morton piensan embarcar (volar) hacia la Isla en breve.

Nos alegramos de tener en el Norte a tan buen representante, que a su larga lista de ciudadanías ha añadido una nueva y ésta quizás final—la puertorriqueña.

Esposos Morton.

CONCIERTO DE CANTO EN PONCE

El jueves 16 de diciembre, 1943, por la noche, se llevó a cabo un concierto de canto sagrado y clásico en nuestro espléndido Teatro la Perla. Dirigió el célebre director de canto, Profesor Harold Weaver, acompañándole un cuarteto americano que vino de San Juan y el Coro de Ponce, compuesto de miembros de las distintas iglesias evangélicas de la ciudad.

A juzgar por los comentarios que hemos oido, tanto el cuarteto americano como el Coro local se lucieron. Todos los números fueron calurosamente aplaudidos. Las canciones de Navidad, cantadas por el Coro, por ser de la época, gustaron mucho.

Nuestra felicitación al Profesor Weaver por el éxito obtenido, como también a los demás que con tanto acierto regalaron nuestros oídos con sus bellos cantos.

RDO. MIGUEL LIMARDO

Hemos tenido el gusto de saludar en esta oficina al viejo hermano y compañero Rdo. Miguel Limardo, pastor de la Iglesia Evangélica Dominicana de Ciudad Trujillo, Santo Domingo. El compañero Limardo vino especialmente para despedir a su hijo Miguelito, quien salió hacia el exterior con las fuerzas armadas americanas.

Acompaña a este hermano su buena esposa doña Justa, quien permanecerá en la Isla algunos meses con su familia. El Rdo. Limardo nos dejará pronto, pues tiene que asistir a la Asamblea Anual de la Iglesia Evangélica Dominicana, que está señalada para tener efecto en este mismo mes. Predicará en Ponce en la Iglesia Evangélica Unida de la Calle Marina el 9 de los corrientes.

Muchas felicidades deseamos a estos buenos hermanos.

AVISO

a las Iglesias Evangélicas de la Asociación

Deseamos recordar a todas las iglesias de la Asociación de Iglesias Evangélicas de la isla que fué acuerdo hacer una ofrenda especial el Domingo 26 de Diciembre, 1943, o en algún domingo de enero que fuere conveniente, para dedicarla a los albergues de niños de Río Piedras y Ponce.

Siendo éste un acto muy simpático puesto que se trata de ayudar a nuestros niños dentro de las normas democráticas que nos cobijan, y para lo cual las Iglesias Protestantes han estado siempre dispuestas a cooperar generosamente, no dudamos que cada iglesia hará su parte con toda liberalidad.

Envíense las cuotas al tesorero de la Asociación, Sr. Israel Bracer, apartado 1825, Ponce, P. R.

¡LLEGO! ¡LLEGO!

Ya hemos empezado a repartir la tan importante y necesaria revista homilética para el Pastor evangélico que lleva por título, "El Predicador Evangélico."

El primer número contiene:
Presentación.
El Oficio Pastoral.
La Predicación y el Predicador.
Dos Predicadores.
"¿Soy yo Guarda de mis Instructores?"
Lo que yo Espero de mi Pastor.
Organización de los Intermedios.
El Pastor y la Comunidad.
Una Oración para los Cristianos de Todo el Mundo.
"En la Casa de mi Padre"—El Templo. El Culto o Adoración.—El Clamor de la Iglesia.
Predicar, Visitar, ¿y qué más?
Predicadores Dotados de Autoridad.
Psicología del Escepticismo.
Retirada de los Sin Dios.
El Predicador como Artista.
Sermones de Ayer y de Hoy.
La Biblioteca del Pastor.

Todavía usted se puede suscribir. Un dólar al año. Envíe hoy mismo su suscripción a M. E. Martínez, apartado 1707, Ponce, P. R. Pregunte al que tenga un ejemplar de esta revista.

A LAS IGLESIAS EVANGELICAS UNIDAS

Si usted piensa asistir a la asamblea de Yauco y necesita hospedaje, avise con tiempo al Rdo. Ramón Morales, Yauco.

NOTICIAS DE LAS IGLESIAS

IGLESIA EVANGELICA UNIDA DE PUERTO RICO

PONCE—Calle Marina.

La iglesia celebró su acostumbrada velada de Navidad el 24 de los corrientes con un ameno e interesante programa, participando un buen número de niños. Se recogió una ofrenda sustancial que ha sido dedicada al fondo Pro-verja.

El domingo 26 de diciembre celebramos una buena escuela bíblica con 384 de asistencia. Se recogió una ofrenda especial para los albergues de niños de Ponce y San Juan, ofrenda que ascendió a unos $42.00. Pronto será remitida a su destino.

Por la noche del mismo día una nutrida congregación se reunió para participar del último servicio dominical del año. Fueron recibidos 18 nuevos miembros y se repartió la Santa Cena entre el grupo mayor que haya comulgado durante el año.

La Sociedad de Damas celebró el lunes 27 su día especial de ofrenda que todos los años recoge para repartir entre los más necesitados de la iglesia. Este año la ofrenda total ascendió a cerca de $25.00. Ya han hecho su obra de amor cristiano.

Nuestra estimada hermana doña Clotilde R. Vda. de Rodríguez pasa por la pena de haber perdido en el frente de guerra a su hijo Jorge, quien había ingresado en la marina. Con este motivo muchos hermanos le visitaron para expresarle su pena. La iglesia y sus oficiales lamentan hondamente la desgracia.

Ya está casi totalmente restablecida de su enfermedad la hermana doña Antonia de Colón, de lo cual nos alegramos. Gracias a Dios.

Hemos tenido el gusto de saludar al viejo amigo y hermano Rdo. Miguel Limardo, de Santo Domingo, quien vino a Puerto Rico con su esposa doña Justa para despedir a su hijo Miguelito, quien ha marchado al exterior con el ejército. Muchas bendiciones deseamos a estos buenos hermanos.

Corresponsal.

FAJARDO

Naranjo: Nupcias.—La noche del sábado 30 de octubre será siempre de grata significación para los hermanos Jesús Cruz y Bernardina Peña por ser ésa la ocasión en que unieron sus destinos en santo matrimonio. El acto resultó muy lucido y sumamente animado. Apadrinaron las bodas el señor Leocadio Peña, tío de la novia, y su señora esposa, doña Regina Meléndez. Ofició el distinguido compañero Rdo. Serafín García.

Muchas felicidades deseámosle a la nueva pareja, y esperamos que el Señor les bendiga abuntantemente en su nuevo estado.

Grata visita.—El domingo 14 de noviembre por la noche nuestra iglesia estuvo de plácemes por la grata visita que nos dispensara el Dr. C. I. Mohler y el Rdo. Plácido Vázquez, quienes se encontraban en jornada misionera durante esos días entre las distintas iglesias del distrito.

Según arreglos concertados anteriormente, en esa noche se celebraría la Santa Cena, la cual resultó una experiencia por demás espiritual. Los miembros en plena comunión, luego de haberse deleitado en un elocuente sermón de labios del Rdo. Vázquez, participaron de los santos elementos, administrados por el Dr. C. I. Mohler y el compañero Vázquez.

Luego el Dr. Mohler disertó por varios minutos sobre las condiciones de las víctimas de la guerra y expresó a la iglesia su regocijo por la ofrenda de $50.00 que ésta había consagrado para aliviar la triste situación de estos nuestros hermanos en el extranjero. Acto seguido clausuramos el servicio mediante la bendición por el Rdo. Vázquez.

Salvador Vélez, Pastor.

CAMPO BAUTISTA

GUZMAN ARRIBA

Belén: Nuestro templo estará listo para inaugurarse el día 22 de enero de 1944, y deseamos aprovechar la oportunidad para invitar a las distintas iglesias y hermanos que nos quieran honrar con su presencia ese día. Este es el segundo templo que tiene nuestra iglesia, pues el primero lo destruyó San Ciprián. Desde entonces los servicios de la iglesia se han estado realizando en el hogar del hermano don Toribio Estrada. Para beneficio de los hermanos que quieran asistir al servicio de inauguración de ese día, deseamos advertir que el nuevo templo radica en un solar cedido por los hermanos Sanyet y Díaz, en el barrio Cubuy de Canóvanas, y que no es difícil el acceso a dicho sitio porque hay carreterra que se puede recorrer en automóvil casi hasta el sitio mismo del templo, lo mismo vía Río Grande que vía Canóvanas.

Esta iglesia envía sus saludos al hermano Narciso Casillas Piñero y familia de Aguas Buenas, y desea ardientemente su presencia el día 22 con nosotros. Lo mismo decimos del hermano Rdo. Manuel Díaz Díaz y familia, de Juncos, que nunca hemos olvidado.

Salud a nuestro vocero "Puerto Rico Evangélico", a la Convención de Iglesias Bautistas de Puerto Rico, y a todas las iglesias y personas que nos ayudaron en la construcción de nuestro templo.

Cleto Estrada Delgado.
Corresponsal.

ADJUNTAS

Agradable visita.—Nuestro muy amado ex-pastor don Josué nos visitó recientemente, disfrutando de un corto período de vacaciones. La juventud en su noche de reunión tuvo oportunidad de escuchar una vez más los sabios consejos y las palabras llenas de estímulo de don Josué. También la iglesia lo tuvo el domingo en la noche, gozándonos con uno de sus inspiradores mensajes. Don Josué presidió además una reunión oficial de los miembros para tratar asuntos que atañen a la buena marcha de nuestra obra. Rogamos al Señor que le conserve muchos años más, y que nos permita gozar de la bendición de tenerlo con nosotros muchas veces.

Día de Acción de Gracias.—Nuestra activa Sociedad de Jóvenes auspició el programa del día de Acción de Gracias. Después del inspirador servicio matutino, varias comisiones de la iglesia visitaron a los hermanos más pobres, llevándoles unos regalos que aportaron otros más pudientes. En cada hogar se cantaron himnos y se oró dando gracias al Todopoderoso por sus múltiples bendiciones.

Velada de Nochebuena.—Muy animada y concurrida resultó nuestra veladita de Nochebuena celebrada bajo los auspicios de la Sociedad de Jóvenes. Como número final fué presentado un precioso cuadro del Nacimiento. La Sociedad de Intermedios, la de Damas y los niños de la iglesia cooperaron con entusiasmo a que pudiéramos celebrar nuestra Nochebuena en la forma que sabemos agrada más a nuestro Dios.

Nuevos cooperadores.— Nuestra

iglesia se siente muy contenta con el hecho de haber trasladado su residencia a este pueblo la distinguida familia del Superintendente de Escuelas Sr. Brindle. Esta familia procede de Río Piedras y nos será de gran ayuda en Adjuntas, ya que tenemos informes de que son hermanos muy entusiastas. Damos la bienvenida más fraternal a esta familia, y pedimos al Señor que los bendiga durante su permanencia entre nosotros y siempre.

Otros hermanos que nos visitan.—También nos hemos gozado con la visita de la Presidenta de la Unión Insular de Damas Bautistas de Puerto Rico, hermana Ramonita Gutiérrez, y con la del hermano Josué Siurano, que aunque todavía reside oficialmente en Adjuntas, se había ausentado hace algunas semanas para Juncos.

Felicidades.—La Unión Bautista de Jóvenes de Adjuntas desea a todos sus miembros, amigos y jóvenes que se hallan ausentes así como a todos los evangélicos de Puerto Rico, muchas felicidades y ricas bendiciones del cielo en el año 1944.

Ramón Rodríguez Rivera.
Sec. Corresponsal.

SAN ANTON

Santa Cena.—Nuestra iglesia celebró el servicio de la Santa Cena, oficiando en el mismo nuestro superintendente hermano Rdo. Webber. Esa noche nos gozamos oyendo un inspirador mensaje que nos trajo nuestro amado hermano, el Rdo. Gildo Sánchez, a quien sea dicho de paso, nuestra iglesia gusta oir.

Otras visitas.—Recientemente nos hemos gozado oyendo los buenos mensajes que nos han traído los jóvenes seminaristas Samuel Corchado, Rubén Colón, Gamaliel Ortiz y nuestro inolvidable ex-pastor, hoy pastor de la Iglesia Bautista de Carolina, el joven Félix Castro Rodríguez.

Ausente.—Desde algún punto en el Caribe nos saluda nuestro ex-presidente de la Sociedad de Jóvenes el cabo Salvador Maldonado. No se olvida dicho joven de mandar a su iglesia su diezmo con marcada regularidad. Sirva esto de estímulo a otros jóvenes evangélicos que están en el ejército.

Esther E. Maldonado.
Corresponsal.

CAMPO PRESBITERIANO

AGUADILLA

Navidad.—Fué celebrado el pasado domingo la fiesta de Navidad en nuestra iglesia, donde fué dramatizado el nacimiento por varios fieles de nuestra iglesia. El templo se hallaba lleno de personas de todas las clases sociales. Este festival fué dirigido por la señora Toro, esposa de nuestro pastor, y los hermanos de la iglesia Samuel Vélez, Luis Flores e Ydio Rivera.

Nuestra obra va creciendo notablemente. La Sociedad de Caballeros recibió dos nuevos miembros, a don Paulino Cortés y a Samuel Vélez. La Sociedad de Esfuerzo Cristiano está en campaña; también las demás están haciendo su parte con entusiasmo.

Visitas.—Tuvimos el gusto de saludar en nuestra iglesia al joven presbiteriano Juan Colón Bonet, de regreso de los Estados Unidos, donde cursaba estudios de medicina en una universidad de Nueva York. El joven aludido practicará en el Hospital Presbiteriano para tomar su reválida.

Enfermo.—Se halla enfermo el papá del comerciante don Martín Marcia, diácono de nuestra iglesia. Rogamos a los hermanos oren por su salud. Dejó de existir la mamá de doña Rosa Acevedo Medina, miembro fiel de nuestra iglesia. Nuestro más sentido pésame a los familiares.

Esperamos en el Señor que el Nuevo Año sea de bendiciones para todos los fieles, y que vengan nuevos fieles al Señor.

Barrio Ceiba. El Rdo. Toro, en cooperación con el hermano don Salvador, ha preparado un programa para la capilla de este barrio, el que se llevará a efecto el Día de Reyes. Estará con nosotros en esa ocasión el Rdo. Santiago Cabrera, director de educación religiosa del Presbiterio de Puerto Rico.

S. González Cardona.
Sec. Corresp.

ENSENADA

Sociedad de Esfuerzo Cristiano.—En su reunión mensual de negocios la Sociedad de Esfuerzo Cristiano de Ensenada, entre otros asuntos de importancia, acordó nombrar la nueva directiva que regirá los destinos de esta sociedad para los próximos seis meses.

Esta fué constituída de la manera siguiente: Néstor Rodríguez, presidente; José Almodóvar, vicepresidente; Lorenzo Pérez, secretario, y Elena Pérez, tesorera.

Nuestro presidente saliente, el hermano Josué Santiago, se trasladó a Aguirre con su familia. Lamentamos la partida del hermano Josué, ya que éste se ganó la simpatía y el aprecio de todos cuantos le tratamos.

Corresponsal.

CAMPO METODISTA

BARRIO OBRERO

Nuestra Sociedad de Caballeros Evangélicos no se reunía apenas. Conscientes de que era la voluntad del Señor de que hiciéramos algo, se organizó un Comité de Campaña, que quedó compuesto de los siguientes seis miembros: José Rosa, Rdo. Juan Curet, Juan Morales, Felipe Prieto, Antonio Natal y Ramón Gutiérrez. Este comité trabaja los sábados por la tarde y su trabajo consiste en orar y leer la Palabra en los hogares que son visitados; además hacemos invitación para la reunión que tiene la Sociedad los martes. Las tres primeras reuniones han sido un éxito y son el producto de la cooperación que ha tenido el Señor con nosotros. El Señor continúe bendiciéndonos.

Juan Morales.
Informante.

DISCIPULOS DE CRISTO

BAYAMON

Calle Comerío: Redimiendo el Tiempo.—Con este título nuestra iglesia ha iniciado una campaña al aire libre recorriendo los focos donde más abunda el pecado, dando así fiel cumplimiento al mandato del Señor, "Id y predicar este evangelio a todas partes." El Señor bendiga esta batalla que hemos emprendido contra las huestes de Satanás.

Felicitación de Navidad.—El que suscribe estas líneas en unión de la oficialidad de la iglesia, desea a todos sus miembros que las alegrías de estas Navidades las complete el Señor con ricas bendiciones en el nuevo año.

Exequias.—A nuestra iglesia llegó la triste noticia del fallecimiento del joven Luis Hernández, acaecida en algún punto del Caribe. El malogrado joven prestaba servicio en las fuerzas del Tío Samuel, y gozaba de gran estimación en nuestra iglesia. Hacemos votos al Señor porque El lleve el consuelo a sus desconsolados padres, nuestros amantísimos hermanos don Pedro Hernández y doña Trina Mathew de Hernández.

Víctor Mirayes.

EL AÑO NUEVO

La llegada de un nuevo año es siempre el aviso a nuestros espíritus de que hay una nueva oportunidad para renovar la vida. Quien no aproveche esta oportunidad, está perdiendo la única enseñanza de valor que tiene el Año Nuevo.

ESCUELA BIBLICA

A cargo del Rdo. José A. Luciano.

Lección para Enero 16, 1944

Tema: Jesús Contesta a los que le Critican. Marcos 2:23; 3:6.

Lectura Devocional: Salmo 37:1-9.

Texto Aureo: "Bienaventurados sois cuando os vituperaren y os persiguieren y dijeren de vosotros todo mal por mi causa, mintiendo." Mateo 5:11.

INTRODUCCION

En la lección de hoy encontramos a Cristo severamente criticado por los escribas y fariseos por motivo de sus conceptos en relación con la ley. Para los escribas y fariseos la letra de la ley era lo importante, para Jesús el hombre por causa de quien la ley fué hecha era la cosa principal. Jesús nunca violó la ley en su esencia, El fué siempre un cumplidor de la ley.

BOSQUEJO

I. Jesús y el Día del Descanso. Marcos 2:23-28.

1. Jesús permite que sus discípulos arranquen espigas de trigo el día del sábado para saciar su hambre, y por ello es criticado.

2. Para Jesús el hombre es más importante que la letra de la ley. "El sábado fué hecho por causa del hombre y no el hombre por causa del sábado."

3. Cristo sostiene su señorío sobre la ley. "El Hijo del Hombre es Señor aun del sábado."

II. Jesús acechado por sus enemigos. Marcos 3:1-6.

1. Los enemigos de Jesús reconocen que éste no puede sustraerse a hacer una buena obra en sábado.

2. Jesús sana al hombre de la mano seca. En la sinagoga se presenta la oportunidad de hacerlo y no la desperdicia.

3. Para Jesús salvar la vida o hacer algún bien en día de sábado es una manera de guardar el día del Señor.

APLICACION

1. En el día del Señor vé a la iglesia a glorificar a Dios.

2. Visita a los enfermos sea en la casa o en los hospitales.

3. Haz todo el bien que puedas el Día del Señor.

LECTURAS DIARIAS

Enero 17. La Parábola del Sembrador. Marcos 4:1-9.

Enero 18. El propósito de las parábolas. Marcos 4:10-13.

Enero 9. Interpretación de la parábola. Marcos 4:14-20.

Enero 20. El candelero y la semilla. Marcos 4:21-29.

Enero 21. Parábola de la semilla de mostaza. Marcos 4:30-34.

Enero 22. Crecimiento en gracia y sabiduría. 2ª Pedro 3:14-18.

Lección para enero 23, 1944.

Tema: Jesús Enseña por Medio de Parábolas. Marcos 4:1-9; 26-32.

Lectura Devocional: Salmo 119:33-40.

Texto Aureo: "Si alguno tiene oidos para oir, oiga." Marcos 4:23.

INTRODUCCION

Jesús uso el método parabólico para exponer sus enseñanzas en muchas ocasiones. Era método para desarrollar interés en sus oyentes. A los que estaban en verdad interesados y no entendían, Jesús les explicaba la parábola de manera más sencilla. No hay duda que en el uso de las parábolas Jesús se manifestó como el Gran Maestro.

BOSQUEJO

I. La parábola del Sembrador. Marcos 4:1-9. En esta parábola Jesús revela que hay cuatro clases de oyentes, a saber:

1. Los de junto al camino. Oidores indiferentes que tienen oidos para oir, pero que no oyen. Toda predicación a este tipo de oyentes es perdida.

2. Los de terreno pedregoso. Los que oyen llenos de falso entusiasmo; son prontos en hacer pública profesión de fe, pero las pasiones del mundo pueden más en él y aniquilan la buena semilla.

3. La de junto a las espinas. La semilla crece con dificultad, pero al final es ahogada por las malas yerbas. El que es vencido por los afanes del mundo, buscando primero las cosas del mundo que las espirituales.

4. Los de buen terreno. Allí la semilla se desarrolla, crece y produce abundantemente de acuerdo con la calidad del buen terreno, ya que todo buen terreno no produce la misma cantidad de frutos. Todos los hombres, aunque dotados de las mejores cualidades, no pueden producir la misma cantidad de fruto. Lo esencial es que produzca fruto.

II. Parábolas de la simiente que crece y de la semilla de mostaza. Marcos 4:33-40.

Cristo comparó al Reino de Dios con la semilla y su crecimiento; como algo pequeño como es el ideal nacido en una humilde cuna de Belén, se convierte en el reino más grande de la tierra y ejerce su influencia en todas las esferas de la vida.

LECTURAS DIARIAS

Enero 24. Auxilio en la tempestad. Marcos 4:35-41.

Enero 25. Auxilio en los sepulcros. Marcos 5:1-10.

Enero 26. Auxilio para los temerosos. Marcos 5:11.

Enero 27. Auxilio para los enfermos. Marcos 5:21-34.

Enero 28. Auxilio en la casa de Jehová. Marcos 5:35-43.

Enero 29. Auxilio en la tribulación. Mateo 15:21-28.

EL LLAMAMIENTO DE CHINA

Noventa y nuevo por ciento del pueblo chino sigue todavía las viejas creencias. Cerca de un millón de protestantes y tres millones de católicos constituyen el otro uno por ciento. Debido a la invasión, ha habido una gran reducción de misioneros (antes 5,700) y de pastores nacionales (antes 27,000). Aunque en general la iglesia no toca al pueblo, una proporción considerable de personas que ocupan altos puestos desde el Generalísimo para abajo, son cristianos cuyas vidas ejercen profunda influencia. Nunca ha habido un tiempo de mayor oportunidad, pero la evangelización de China es una empresa colosal—empresa imposible si se deja en manos de los "obreros" solamente. El que cada cristiano sea un testigo de Jesucristo, es la única esperanza para la China de hoy.

World Dominion.

REFLEXIONES

"Amaos los unos a los otros" es un precepto cristiano, pero que encaja bien en cualquiera otra religión.

Es ese un precepto que encierra una moral universal, apropiada a todos los pueblos y razas que vivimos en esta tierra.—**A. Pereira Alves.**

RINCON DEL DIRECTOR

RECRUDECIMIENTO DEL FANATISMO

De nuestro estimado colega "El Evangelista Mexicano," de México, de fecha reciente, tomamos la siguiente información que damos sin ningún comentario:

"Tal parece que la declaración pública que alguna vez hiciera el entonces candidato y hoy Presidente de la República, General Avila Camacho, en el sentido de que él es católico, ha dado nuevos bríos al fanatismo católico-romano; pues que en no pocos lugares y ocasiones han vuelto a sucederse las persecuciones en contra de los evangélicos, olvidándose esas gentes que nuestra Constitución consagra la libertad de creencia religiosa. Nuestros colportores o agentes ambulantes propagadores de la Biblia, han sido nuevamente objeto de amenazas y molestias, o contra aquellos que les compran ejemplares de las Escrituras o les dan hospedaje en sus casas, especialmente en las zonas rurales. En algunos lugares los curas párrocos no tan presto se dan cuenta o son informados de la labor del colportor, inmediatamente se valen del púlpito o van personalmente a donde está el colportor hablando, para levantar los ánimos en contra de "esos herejes," diciendo que "sus Biblias que venden son truncas", que "no están autorizadas", que "todo aquel que las lea se condena", y que "deben quemarlas inmediatamente."

Llegan los fanáticos aún al crimen. Se dió un caso en que un grupo de individuos se valió de las tinieblas y de las horas avanzadas de la noche para ir a disparar su arma de fuego contra el dueño de una casa, donde había estado el colportor en la tarde de ese día leyéndoles y explicándoles pasajes de las Escrituras, por lo que logró despertar gran interés. A consecuencia del disparo, mataron una niñita. "¡Ay de vosotros escribas y fariseos! porque cerráis el reino de los cielos delante de los hombres; que ni vosotros entráis, ni a los que están entrando dejáis entrar.'" (Mateo 23:15.)

CATOLICISMO EN PERU

Todos sabemos que el Perú es una de las repúblicas de Sur América donde el Catolicismo se muestra más pujante y atrevido como una organización política. Hasta tal punto ha llegado la saturación clerical, que el Presidente de la República no sale de las fiestas y misas que celebra la Iglesia. Con la reciente elevación de tres prelados peruanos a la dignidad arquiepiscopal, el reconocimiento del título de Primado al arzobispo de Lima y su nombramiento de Vicario Castrense de los Institutos Armados, prácticamente ha quedado realizada la unión del Estado y la Iglesia en la república. El embajador papal que tomó parte en fiestas recientes celebradas por la Iglesia Católica lo entiende así, pues dijo en uno de sus discursos: "Cum Regnum et Sacerdotium inter se conveniunt, bene regitur mundus", añadiendo que la traducción de estas palabras podrían ser éstas de Bolívar: "La unión del incensario con la espada de la ley es la verdadera arca de la alianza."

Veamos, por otro lado, la vida religiosa de esta república que con tanto orgullo proclama la Iglesia Católica Romana como una de las más católicas de América. En el libro "Fire on the Andes" el muy conocido autor y autoridad en cuestiones latinoamericanas, Carleton Beals, dice lo que sigue refiriéndose al habitante típico de Lima (página 177):

"Corre a rezar, y compra píldoras innocuas que tienen estampada la imagen de la Virgen del Perpetuo Socorro en vez de llamar al médico..... Se curan las infecciones en los ojos frotándoselos con la bendita imagen de la Virgen del Carmelo. Tal fanatismo ha perdurado desde los días de Pizarro en que se dice fué fundada la ciudad."

Este mismo autor cita a Prada en cuanto a las lamentables condiciones de la capital del Perú, Lima:

"¿Qué es Lima? Un Mar Muerto, en medio del cual iglesias y monasterios sobresalen como islas carentes de agua y vegetación. Así una ciudad que contiene más de cien edificios destinados a la adoración y enseñanza de la religión, no posee una sola escuela municipal digna de un país civilizado."

Y es aquí, en este mismo país, donde se persigue a los evangélicos y se ha cerrado la puerta a los misioneros protestantes por la poderosa razón..... de que Perú es un país cristiano y civilizado.

WILLKIE DEFIENDE LAS MISIONES PROTESTANTES

En contraste a la condenación que hace de las misiones protestantes el alto clero católico, son de mucha importancia las declaraciones que hizo el señor Wendell Willkie delante de la Asamblea General de la Iglesia Presbiteriana. Dijo Willkie:

"En mi viaje reciente vi en seguida una multitud de casos concretos que me convencen del valor de las misiones extranjeras, tanto a los países que sirven como a la causa de buena voluntad para América. Adonde quiera que fuí ví colegios americanos, escuelas, hospitales e iglesias, muchos de ellos sostenidos por las iglesias de este país. Encontré misioneros americanos, hombres y mujeres, ejerciendo un liderato—liderato humano y personal—que no tengo inconveniente en caracterizar como vital a las esperanzas futuras, no sólo de otras naciones, sino también de nuestros propios Estados Unidos."

RUMBA Y CONGA PARA LA VIRGEN

De acuerdo con el diario neoyorkino "La Prensa," el 10 de septiembre (1943) fué honrada la Virgen con un baile de rumba y conga en la ciudad de Nueva York por los españoles y latinoamericanos que frecuentan los clubs nocturnos de la ciudad. El licor, de acuerdo con la filosofía católica del vicio, corrió libremente. El producto de las entradas fué donado a la Iglesia Católica Española de Nueva York.

Comentando este acto mundano, dice "The Converted Catholic Magazine": "Una religión que es tan fácil de tragar a los habitantes de los lupanares de Nueva York, no le importa mucho saber dónde y cómo se consigue el dinero."

ERA PROTESTANTE

Colin P. Kelly, el primero y mejor conocido héroe de la presente guerra, era presbiteriano y no católico.

DE TODO UN POCO

LUCHA POR LA LIBERTAD

La lucha por la libertad es una batalla sin término. Nunca son definitivas sus victorias ni perdurables sus derrotas. Cada generación tiene que defender su patrimonio de libertades, porque toda victoria aparente hace surgir nuevos modos de opresión que vienen a suceder a los anteriores. La paz es imposible en un mundo donde la vida está en perpetua evolución. Toda batalla que los padres crean haber ganado para siempre, tendrán que volver a darla los hijos, para defender y acrecentar sus libertades.

Philip Van Doren Stern.

* * *

PORQUE DIOS HIZO DORMIR A ADAN PARA CREAR A LA MUJER

Decía el príncipe a Raban Gamaliel:

—Vuestro Dios es un ladrón: sorprendió a Adán en sueños y le sacó una costilla.

La hija del sabio, presente en la conversación habló al oído del padre algunas palabras, con las que venía a pedirle facultad de responder ella misma a aquel extraño juicio. El padre consintió:

La hija entonces adelantose e hizo gestos de dolor y espanto, y se puso a gritar:

—¡Señor! ¡Señor! ¡Justicia! ¡Venganza!

—Un robo inicuo—repuso la hija—Un ladrón se ha metido solapadamente en mi casa, me ha llevado una taza de plata y me ha dejado en su lugar una de oro.

—¡Qué ladrón tan honrado!—exclamó el príncipe—. Ojalá todos los días hubiera estos robos.

—He aquí, pues, ¡oh príncipe! que clase de ladrón es nuestro Dios. Le robó un pedazo de carne a Adán, y le dió en su lugar una bella mujer.

—¡Bien dicho!—confesó el príncipe—. Pero, en fin, ese robo tan honesto pudo cometerlo a todas luces y no a escondidas como los ladrones.

—¡Señor!—repuso la joven—¿permitís que yo mande a traer un pedazo de carne cruda?

—Hazlo, pues—, repuso el otro maravillado.

—Ahora está atento, por favor.

Y la avispada joven tomó la carne y luego de sobarla, machacarla y partirla en trocitos, lista ya, la puso a cocer y después la ofreció al príncipe para que la probase.

—¡Querida mía!—dijo el otro echándose atrás,—sé que siempre se hace así, pero verla yo mismo tan manoseada me da repugnancia.

—He aquí, señor, lo que habría sucedido a Adán si Dios le hubiera tomado sin rebozo un pedazo de carne y con él hubiese formado ante sus ojos a la mujer.

Bellezas del Talmud.

* * *

REMEDIO PARA EL PESIMISMO

En una de las fábricas de la General Motors se lee este anuncio:

"Según las leyes de la física, comprobadas en el túnel aerodinámico, la abeja no debiera poder volar; puesto que el tamaño, el peso y la configuración de su cuerpo no guardan la debida proporción con el largo de sus alas.

"Pero la abeja, que ignora estas verdades científicas, se lanza a volar, y no sólo vuela, sino que fabrica su poquito de miel todos los días."

Selecciones.

* * *

LA ALFORJA

En una alforja al hombro
Llevo los vicios:
Delante los ajenos,
Detrás los míos.
Esto hacen todos:
Así ven los ajenos,
Mas no los propios.

Samaniego.

* * *

ESPECTACULO INDIGNO

Hace poco en México un fakir tuvo la humorada de clavarse de una mano y ambos pies en un madero para dar una exhibición de su poder de voluntad para sobreponerse al dolor. Había anunciado que pensaba pasar en aquella incómoda posición 100 días. Se le hizo mucho anuncio, y multitudes fueron a verlo pagando un peso. Así pasó por más de 300 horas, pero al fin le sobrevino la muerte.

Este acto nos recuerda a otros semejantes que nos vienen del viejo paganismo. Es, sencillamente, un espectáculo indigno.

* * *

LA GENERACION PRESENTE

La presente generación está peleando una guerra para acabar con la guerra. Ha abrogado la prohibición para promover la temperancia. También ha probado el experimento de gastar para hacer dinero. Y ahora, la verdad es que nos hemos embarcado en la mayor de las guerras. Estamos también más lejos de la prohibición que nunca antes, y no muchos de nosotros no nos hemos hecho ricos por el camino del desperdicio. Esto nos recuerda que no hace mucho, al escaparse de un asilo diez y seis lunáticos, se capturaron prontamente veintiuna personas que estaban perfectamente calificadas para ocupar sus puestos.

Religious Telescope.

* * *

LA MENTIRA

En una clase de Escuela Dominical el instructor de la misma anunció que el domingo próximo trataría de la mentira.

—Como preparación a este tema—dijo—, os aconsejo leáis detenidamente el capítulo 17 del Evangelio según San Marcos.

Al llegar dicho día, comenzó así su discurso:

—Como preliminar al estudio que vamos a hacer, ruego que todos aquellos de vosotros que hayáis leído el capítulo que os recomendé, levantéis la mano.

Todos los congregados levantaron la mano. Una sonrisa se dibujó en los labios del instructor, y éste continuó:

—Está bien; me muestro satisfecho, porque tengo ante mí el auditorio más indicado para hablarle sobre la mentira. El Evangelio según San Marcos sólo tiene 16 capítulos.

Redención.

* * *

CINISMO NAZI

En Holanda se han visto plataformas de ferrocarril con montones de muebles y otras mil cosas que han sido confiscados por los alemanes, saliendo diariamente de Holanda rumbo a Alemania, según informes publicados por el gobierno holandés en exilio. Pero algo que no es chiste alemán aunque lo hagan los alemanes, son los carteles que llevan los trenes en que se lee: "Obsequio del pueblo de los Países Bajos para los pobres alemanes cuyos hogares han sido bombardeados por los ingleses."

"El Evangelista Mexicano."

ENERO 25 DE 1944.

Puerto Rico Evangélico

"Pro Christo"

SE QUEDA EN PUERTO RICO

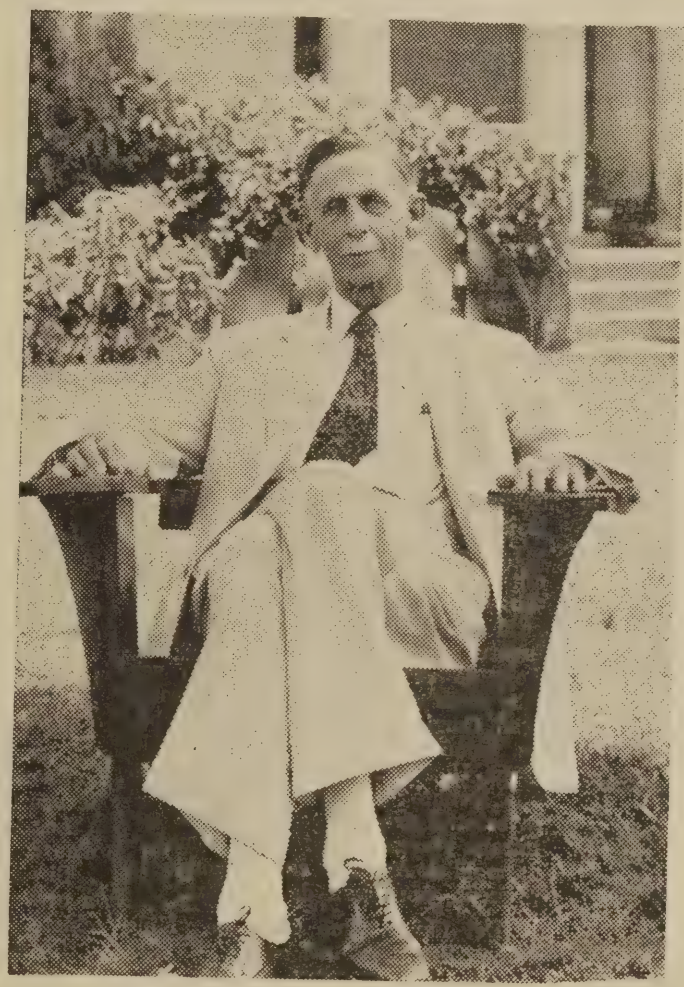

El Dr. N. H. Huffman, conocido misionero, educador, poeta, escritor, etc., muere en San Juan mientras se preparaba para salir rumbo a los Estados Unidos. Sus restos descansan hoy en San Germán, donde sirvió los últimos años de su vida como catedrático del Instituto Politécnico. (Véase Misceláneas.)

DE TODAS PARTES

Y EL DOLOR..... ¿PARA QUE?

El mar tranquilo es un espejo en que se mira el cielo: si estuviera siempre tranquilo creerían las aves que era el cielo, con peligro de naufragar.

¿No entendéis lo que digo?

La mayor tentación de los hombres, la más peligrosa, sería un mundo sin tentaciones, un destierro que pareciese Patria, una tierra que pareciese Cielo.

Cuando se inunda el valle, corre la gente hacia los montes: eso es cabalmente lo que pretente el inventor de los dolores humanos con las tribulaciones que nos envía: ¡hacernos subir!

Los sufrimientos de la vida dan peso y seriedad al alma. Nada hace tan reflexivo al hombre como las lágrimas bien lloradas. Nada le recoge tanto "en su casa" como las lluvias y tormentas de la vida. Nada se opone tanto a la femenil ligereza como el invierno del alma: ¡no hay mariposas en el invierno!

Pasa el vendaval por las eras, y levanta torbellinos de polvo; pasa por los huertos floridos, y se lleva una nube de perfumes.

¡Qué efectos tan diferentes produce la tribulación en las diversas almas.....! —**Amado Nervo.**

* * *

ECHA LA SIMIENTE

El surco está abierto, y su suave hondor
bajo el sol semeja una cuna ardiente.
¡Oh, labriego, tu obra es grata al Señor!
¡Echa la simiente!

Nunca, nunca, el hambre, negro segador,
a tu hogar se llegue solapadamente.
Para que haya pan, para que haya amor,
¡Echa tu simiente!

La vida conduces, rudo segador.
Canta himnos donde la esperanza aliente;
burla a la miseria y burla al dolor;
¡Echa tu simiente!

El sol te bendice y acariciador
en el viento Dios te besa la frente.
Hombre que echas grano, hombre creador,
¡Prospere tu rubia simiente!

Gabriela Mistral.

LA ESTATUA GRIEGA

Todas las tardes la vendedora de fósforos iba con su caja a la plaza. Era una bella italiana de 14 años. Quizá nadie pensaría que era una linda muchacha, pues sus cabellos desordenados, sus vestidos convertidos en harapos, sus pies descalzos y sucios, le daban un aspecto tal que era difícil descubrir la limpidez de sus ojos, el color dorado de sus cabellos y el tinte rosado de su piel. La conocían todos los que acostumbraban estar en la plaza, sentados indolentemente en los bancos blanqueados, a la sombra de los viejos pinos.

Una tarde de primavera se sentó a descansar en uno de los bancos del centro de la plaza. Por primera vez alzó la vista hacia la estatua que coronaba el pedestal del blanco mármol. Representaba una muchacha griega. Sus cabellos estaban trenzados y enroscados alrededor de su cabeza; su túnica caía en graciosos pliegues sobre su cuerpo robusto; un cordón estaba anudado en su cintura. Se desprendía de aquella estatua el bienestar que ocasiona la pulcritud y la belleza.

La vendedora de fósforos quedó mirando a la estatua por larguísimo tiempo. Luego bajó sus ojos y los posó sobre sus andrajos. Corrió a la fuente y contempló en el agua el reflejo de su cabeza. ¿No podía ser ella como la muchacha de la estatua? Corrió a su casa, lavó su cabeza, peinó sus cabellos y volvió a la plaza. Una y otra vez, por varios días, ella levantó la cabeza para mirar a la estatua griega. Más y más la admiraba y crecía su afán de asemejarse a ella. Así fué como cambió la pequeña vendedora de la plaza.

(Del libro "Qué Clase de Niño Quiero Ser.")

* * *

BAHAISMO

Abdul Baha, el fundador del Bahaismo, murió en Acre, Siria, el 16 de mayo de 1892. El bahaismo es una forma modernizada del mahometismo, el cual, según versión original en 1844, declaró que la religión es una revelación progresiva. Esta fe expresa reverencia por Mahoma y el Corán, pero niega su finalidad. El fundador de esta secta asumió el título de Bab-ud-Din, que traducido significa "Puerta de la Fe." Este extraño culto tiene secuaces en los Estados Unidos, donde hay de todo como en botica.

* * *

TIEMPO DE QUTAR EL ALCOHOL

Se dice que el alcohol quita las manchas de las ropas de verano. Correcto. A esto un observador añade que también quita:

Las ropas de verano.
Las ropas de invierno.
Las ropas de primavera.
Las ropas de otoño, no sólo de las espaldas del hombre que bebe, sino también de la mujer y los niños.
También quita:
Una buena reputación.
El negocio.
Los amigos.
La mirada feliz de la cara de los hijos.
Al hombre próspero para convertirlo en indigente.
Al hombre que va camino del cielo para ponerlo en la senda del infierno. **Religious Telescope.**

* * *

LA SABIDURIA

Los espíritus nobles y elevados jamás guardan rencor contra nadie.

No importa cuál haya sido la ofensa recibida, ellos saben perdonar y olvidar.

Solamente las almas demasiado bajas conservan resentimientos por años y años.

Es difícil hacer un cálculo acerca del carácter de una persona hasta verle reir y observar las causas que le ocasionan la risa.

Los envidiosos ríen por las desgracias de sus semejantes.

Si ven que alguien está asesinando a otra persona, eso para ellos es un chiste, y ríen sarcásticamente.

Bueno y saludable es reir.

Pero si los ecos de nuestra risa van a herir los sentimientos de alguna otra persona, es mejor guardar silencio.

(Personalidad y Cultura Mental.)

* * *

CHICO ESPABILADO

Entre padre e hijo:

—Hijo mío, aprende de los grandes hombres. Cuando Bolívar tenía tu edad, ya se había graduado de Bachiller.

—Tienes razón, papá; pero cuando había llegado a tu edad, ya había libertado cinco repúblicas.

Puerto Rico Evangélico

QUINCENARIO DE RELIGION, EDUCACION Y SOCIOLOGIA

"He sido puesto para la defensa del Evangelio." Filipenses 1:17.

Año XXXIII. Ponce, P. R., Enero 25 de 1944. Número 14.

El Plato del Día——

Escuela Pública y Religión

EDITORIAL

EL anunciado plan de relacionar el trabajo escolar con la religión, según ha sido expresado por el señor Comisionado de Educación de Puerto Rico, Honorable José Gallardo, ha motivado fuerte reacción en los círculos religiosos de nuestra isla. Por una parte, el Obispado de Puerto Rico se manifiesta ciento por ciento en favor del plan; por la otra, la Asociación de Iglesias Evangélicas se opone al mismo. El señor Gallardo, ante la situación de antagonismo que parece difícil de reconciliar, anuncia una vista pública para las 9:30 de la mañana del sábado 22 con el fin de oír a las partes interesadas y llegar, si posible, a una base común que sirva de partida para el experimento que se pretende.

El plan original consistía, si no nos equivocamos, en la celebración de clases de religión en la misma escuela a grupos de niños seleccionados de acuerdo con sus principios religiosos, actuando de maestro el ministro evangélico, el sacerdote católico, el líder espiritista, etc., según fuere el caso, y siempre contando con la aprobación de los padres de los niños. El plan fué luego modificado grandemente, y consiste ahora en permitir a los niños, en horas de clase, asistir a sus respectivas iglesias para recibir la instrucción religiosa de sus directores espirituales. La conexión con la escuela persiste en el hecho de que el alumno recibe religión en horas de clase y en una tarjeta en que se acredita su asistencia al ejercicio religioso. El permiso del padre es igualmente indispensable.

Cree el distinguido originador de este proyecto, que "la educación de un niño no estará completa sin la religión", que "la naturaleza espiritual del hombre necesita desarrollo y educación lo mismo que sus poderes intelectuales", que "un hombre que no tenga carácter no puede ser ni buen hombre, ni buen vecino, ni buen ciudadano", y, por último, que "la religión provee una motivación fundamental para el desarrollo de la personalidad humana." Perfectamente; estamos de acuerdo.

En el párrafo anterior encontramos la filosofía del proyecto, lo que le da base para su edificación. Luego una mirada a nuestro ambiente social para encontrar: delincuencia por todas partes, normas sociales muy flojas, juego a todas horas, licor y prostitución los siete días de la semana, crímenes y muertes todos los días. Surge una conclusión: no hay hombres de carácter, que sean buenos vecinos y buenos ciudadanos. Falta religión; no se enseña suficiente religión. ¿Qué hacer? Aquí engrana, al parecer, el plan del Dr. Gallardo. Con asignar un período, dentro de las horas de clase, en que el alumno vaya a su respectiva iglesia o centro religioso a tomar un curso de religión, cree el Departamento de Instrucción que ya se ha resuelto el problema, cuando menos en parte.

Si la Iglesia ha fracasado en la formación de ese hombre de carácter de que nos habla el señor Comisionado, como parece verse en el aumento de la delincuencia y de la prostitución, ¿cómo intenta el Departamento usar, para llevar a cabo su experimento, a esa misma Iglesia fracasada? ¿O es que, acaso, se piensa que quien fracasa en me-

nos tiempo puede triunfar si tiene mayor oportunidad a su disposición? ¿Es insuficiente la enseñanza religiosa hoy día por falta de tiempo, o lo es por otras circunstancias más fundamentales?

Para que el Plan Gallardo diese algún fruto, habría que mandar también a los padres a tomar instrucción religiosa. Los hogares fracasan no por causa de los niños, sino por causa de los padres. La preparación religiosa de los fundadores del hogar viene primero; si ellos no dan el ejemplo de buen carácter, de abstinencia y moralidad necesarios, será de poco valor lo que los hijos vean y oigan en la iglesia. Un hogar en bancarrota, no puede producir sino hijos en bancarrota.

Para que el Plan Gallardo diese algún fruto, sería necesario además enviar a los maestros, juntos con los niños, a tomar instrucción religiosa. Dentro del concepto moderno de la educación integral, el maestro no es sólo enseñador de asignaturas, sino guía moral y espiritual de vidas. Si lo que se pretende es preparar hombres y mujeres de carácter, de verdadera personalidad humana, y más que humana, cristiana, urge que el maestro sirva de modelo a sus discípulos, pero no en el salón de clase exclusivamente, porque el maestro ocupa siempre el puesto de director a los ojos del educando en cualquier parte que se encuentre. Nos parece que hay muchos maestros que necesitan asistir a una clase de religión para aprender el ABC de la más alta de las educaciones.

Para que el Plan Gallardo diese algún fruto, sería indispensable que los directores del Gobierno y de los negocios cogieran también su lección de religión. Una sociedad que permite pasivamente el entronizamiento del vicio y de la prostitución, y que ve con ojos de indiferencia el aumento del crimen sin aprestarse a poner el correspondiente remedio, necesita religión, mucha religión. Y si fuera por la razón de falta de tiempo, como apunta el Departamento, debería haber clase religiosa los siete días de la semana y las veinticuatro horas del día. En una sociedad en que se juega legal e ilegalmente, en que se bebe sin medida, en que por la más leve causa se asesina al prójimo, la formación de ese hombre de carácter, que sea buen vecino y buen ciudadano, es tan quimera como el establecimiento del estado ideal con que soñara Platón.

Y lo más curioso del caso es que, según la argumentación lógica del Plan ya mencionado, la misma Iglesia debería tomar clases de religión. Sí, porque si el Catolicismo ha fracasado por más de 400 años en Puerto Rico, con todo el tiempo disponible en sus manos y sin que nadie jamás le molestara en sus actividades, no es por falta de tiempo, sin duda, sino por una razón mucho más fundamental. Digámoslo de una vez: es que la Iglesia no cuenta con el material con que se construyen verdaderas personalidades cristianas. Los muchachos que fueran a tomar sus clases sobre religión, de acuerdo con el nuevo Plan, aprenderían una nueva asignatura, pero no serían mejores cristianos. Aprenderían doctrina, dogma, a vanagloriarse de su fe, a mirar a los demás con aire de superioridad, a ser fanáticos e intolerantes. Pero de eso a ser "buen hombre, buen vecino y buen ciudadano", hay larga distancia.

El problema no es tan sencillo como a simple vista parece. Hay un mal general, de pies a cabeza, de dentro y por fuera. La llaga se ha extendido por todo el cuerpo social, y para llegar a la curación parcial—ya que la completa parece cosa imposible—es necesario un plan mucho más basto y mejor preparado que el esbozado por el Departamento de Instrucción. Y en un plan que venga de donde debe venir, en el cual todos los sectores se pongan de acuerdo para hacer trabajo integral, honrada y limpiamente, la Iglesia Protestante no tiene reparos algunos en prestar su más decidida cooperación. Nuestra oposición al Plan Gallardo viene por otros motivos. Eso lo diremos en nuestro próximo número.

ORACION

Padre de todos los hombres; permite que en este nuevo año venga al mundo una manifestación tal de tu espíritu, que todos nos sintamos confundidos y avergonzados de nuestros hechos indignos y pecaminosos. Que tornemos nuestras miradas y corazones a Ti, para que Tu paz y Tu amor nos traigan al fin el alivio que todos anhelamos. Amén.

La Enseñanza Religiosa y la Escuela Pública

Por J. V. Rodríguez Olivera.

No estamos de acuerdo con que se enseñe religión en la escuela pública. La escuela pública es la escuela del pueblo, y antes de dar un paso en ese terreno tan escraboso, el pueblo debe ser consultado. Son partes de ese pueblo, los maestros y los padres de familia. Que sepamos, ni unos ni otros han sido consultados. ¿Por qué no darles a los maestros una oportunidad para que discutan ampliamente el asunto? ¿Por qué no ofrecer la misma oportunidad a los padres de familia? Unos y otros están reunidos en magnas asambleas en las cuales el asunto apuntado puede considerarse desde distintos ángulos de manera franca y pormenorizada.

Entiéndase bien. No es que nos opongamos a que nuestros niños aprendan religión. Estamos deseosos de ver que aprendan religión, pero que la aprendan en el sitio que creemos más adecuado: la iglesia. Sostenemos que dentro de una sana democracia, la enseñanza de religión no puede ser una función de la escuela pública. Sostenemos, además, que la introducción de la enseñanza religiosa en la escuela pública acarreará trastornos y divisionismos que deben evitarse. Hemos tenido la amarga experiencia de presenciar un pugilato de palabras, que en poco culmina en un encuentro personal, entre un sacerdote católico romano y un ministro evangélico con motivo de una oración fúnebre. Y ello ocurrió durante el piadoso y muy cristiano acto de un entierro, cuando enterrarse debe, creemos nosotros, el hacha de la belicosidad. Hace muchos siglos ha existido una institución encargada de impartir la enseñanza religiosa. Esa institución es la iglesia. ¿Qué es lo que sucede? ¿Será que la la iglesia ha fracasado en el desempeño de esa función que es esencialmente suya? Y, si la iglesia ha fracasado en esa noble misión, ¿qué se pretende? ¿Qué sea la escuela pública que cargue con esa pesada responsabilidad?

Esperemos, que esperar es una virtud. Esperemos qué resultados da la enseñanza de problemas de la comunidad en cuanto a los hábitos, costumbres y actitudes de nuestros niños. Esperemos también que se implante la enseñanza de moral buenas costumbres. No nos precipitemos, que el correr muy aprisa produce fatiga y cansancio. Reconocemos la alteza de miras y la nobleza de los propósitos que animan al activo capitán de la instrucción pública de Puerto Rico. Al hacer estas manifestaciones lo hacemos exclusivamente en nuestro carácter de padre y de ciudadano y, asumiendo la posición de padre y de ciudadano, queremos y deseamos que el jefe de instrucción triunfe en su plausible afán de que nuestros niños se cristianicen, por lo que creemos conveniente que el asunto se trate con más calma, dada su enorme trascendencia.

No siempre la enseñanza religiosa alcanza sus objetivos. A veces los resultados son muy distintos de los que se esperan. Algunos llegan a ser tan distintos que se convierten en resultados contraproducentes. Es difícil adiestrar una mano; más difícil es iluminar una mente, pero más difícil aún es educar el espíritu. La crisis actual es la crisis del espíritu. La mano del hombre ha levantado obras grandiosas; la mente humana ha hecho prodigios, pero el espíritu se muestra reacio e incapaz para asimilar a Cristo. El humano espíritu se muestra enano y enclenque para llevar a realización los postulados del Nazareno. La religión parece entronizarse en la cabeza, salir por la boca, sin tocar el corazón. La humanidad ha desarrollado la capacidad para resolver los problemas que retan la potencia del intelecto, pero, en general, no tiene la capacidad para resolver el sencillo problema cristiano de "amaos los unos a los otros, como Yo os he amado." Ese objetivo es muy alto, y no hemos progresado lo suficiente para colocarnos en ese tan elevado plano, el plano espiritual.

Francia tuvo siglos y siglos de enseñanza religiosa. El pueblo francés llegó a creer que su estado de oprobiosa miseria se debía grandemente a la forma torcida en que se practicaban en la nación los principios cristianos. Surgió la revolución y se instauró la deificación de la razón. También Rusia tuvo siglos y siglos de religiosa enseñanza. El pueblo ruso estuvo durante ese tiempo sometido al más inicuo trato. Creyendo que su mísera condición era en parte resultado de la enseñanza religiosa, se revolucionó contra todo lo que el pueblo ruso creía era una amenaza a la justicia. Desde entonces se ha mirado a Rusia de reojo, como si fuese un espantajo. Sin embargo, don Fernando de los Ríos, ante el espectáculo que hoy nos ofrece Rusia, hace esta interesante interrogación: "¿Y si resultara que a la postre fuera Rusia la única que ha hecho real la fraternidad cristiana?"

Es que, como ya ha dicho Kierkegaard, los cristianos hemos estado jugando al cristianismo. Y ese modo de jugar ha creado lo que Cristo detesta: fanatismo, intolerancia, persecución, injusticia, odio, indiferencia, hipocresía y ateísmo.

No juguemos más al cristianismo. Si lo hemos hecho por tanto tiempo en otras partes, no lo hagamos en la escuela del pueblo.

Sobre la Vida en Abundancia

El Dr. E. Stanley Jones, eminente evangelista y publicista cristiano, ha escrito varios libros que han tenido una circulación enorme. Su último libro devocional tiene por título "Abundant Living" (La Vida en Abundancia). Ya se han vendido más de 150,000 ejemplares. Que sepamos, no ha sido traducido al castellano todavía. Traducimos algunas frases del célebre libro para que nuestros lectores sepan algo del célebre cristiano que visitará las iglesias de Cuba durante los días 5 al 17, inclusive del mes de diciembre de este año.—El Director.

Esta generación sabe casi todo lo que hay que saber de la vida, salvo cómo vivirla.

La vida nunca puede ser en abundancia si no tiene recursos abundantes.

Nos estamos echando a perder moralmente porque nos hemos echado a perder religiosamente.

Vivir de burlas es sostenerse con un alimento muy pobre.

El problema es: vivir en un universo de esta índole y vivir bien.

No nos podemos rebelar contra Dios sin rebelarnos contra nosotros mismos. Un pecador es literalmente uno que es un problema para sí mismo.

Hay una manera le llevarse bien consigo mismo, y hay una manera de llevarse bien con otras personas, y ese plan es el plan de Dios.

No quebrantáis las leyes de Dios: os quebrantáis sobre las leyes de Dios.

No podemos seguir viviendo de la manera que hemos vivido sin tener la clase de mundo que ahora tenemos.

La esencia de la porsonalidad es la libertad.

¿Dios es semejante a Cristo? Sí. No puedo decir nada más alto. No puedo estar satisfecho con nada menos.

Fíjese usted en sí mismo como centro de sus dificultades.

No se contente usted con una conciencia que encubre los pecados, pero que no se despide de los pecados.

Entre usted y Dios no puede haber amor sin una rendición de su corazón a Dios.

Fíjese en sus relaciones humanas y entre usted en ellas con Cristo.

No confeséis los pecados de otras personas: confesad vuestros propios pecados.

Si la conversión es la primera ley de la vida espiritual, entonces el cultivo es la segunda ley.

Para poder ser la clase de persona que usted debe ser, tiene que creer en algo más allá de usted mismo y ser leal a ello.

Los hombres pierden la fe en Dios no tanto por la duda sincera como por el pecado engañoso. Conoceremos tanto de Dios como lo que estamos dispuestos a poner en práctica, y nada más.

Cada persona ensimismada es una persona desbaratada.

La persona en nuestra civilización que tenga exceso de privilegios, está en un peligro mucho mayor que aquella que sea poca privilegiada.

La ira es justa si tiene en ella dolor por una causa de lo que está sucediendo a otros, y que no sea un disgusto por causa de lo que está sucediendo a uno mismo.

El resentimiento es veneno espiritual.

Si hemos de tener la vida en abundancia, debemos de cualquier manera librarnos de todos nuestros resentimientos.

Casi todos los males son bienes pervertidos.

En casi todos los casos el cristiano debe ser la persona más progresista en el mundo.

El camino cristiano es el camino de la completa honradez.

Si usted mantiene íntegro el centro de su vida, entonces puede usted volver de cualquier distracción.

El miedo significa retener las cosas en sus propias manos: la fe dispone que uno las entregue en manos de Dios y que las deje allí.

Debéis aprender a ser pasivo ante Dios y activo ante los hombres.

De tal manera es la vida, que crecemos aceptando responsabilidades de las cuales no recibimos remuneración.

La fe sana a uno: la duda y el temor le destruyen.

SALUDO NAZISTA

¡Heil Hitler! ¡Los millones que tú has conducido al matadero te saludan!

No construya su vida de acuerdo con algún molde que le hayan mostrado en el valle del temor.

La conciencia debe formarse a los pies de Cristo; sólo entonces será una guía segura.

Amad a Cristo y entonces haced lo que os guste, porque os gustará lo bueno.

Huid de las autoridades superficiales como huiríais del diablo, pues son muy semejantes.

Las únicas personas bellas son las que se pierden en una gran causa; y se hacen bellas como constantemente contemplan lo bello.

Jesús toma a los nadies y hace de ellos personas.

El impulso creador viene del contacto con el Dios Creador.

La potencia viene de la disciplina y solamente de la disciplina.

Sólo las personas débiles se vuelven a los narcóticos.

Ya que los hábitos se vuelven potencia, haced que obren con vosotros y no contra vosotros.

No puede haber vida en abundancia junto con la división interna.

Fíjese en que el don del Espíritu Santo no es un don excepcional para personas excepcionales que están haciendo una obra excepcional, sino un don que es el patrimonio de cada cristiano.

La persona que siempre tiene razón y nunca cambia, está siempre equivocada.

"El Evangelista Cubano."

Mano Negra de mi Dueño

Por Alberto Rembao.

Mano negra de mi dueño. Mano negra de pecado. Mano que ensució la lepra. Mano blanca que se extiende redentora sobre la carne enferma del leproso, según dice en el versículo 40 del primer capítulo del Evangelio. Es un hombre de rodillas que le dice a mi Señor: "Si quieres, puedes limpiarme."

"Y Jesús, teniendo misericordia de él, extendió su mano, y le tocó, y le dice: Quiero, sé limpio." Señor nuestro Jesucristo que vino a combatir la lepra. Señor nuestro que batalla brazo a brazo con los aliados de la Muerte y los derrota, aun como en el caso de que habla Marcos. "El leproso se frotó los brazos desnudos; de su suerpo brotó una forma espantable, que asomaba el ojo maligno por negras envolturas. Huía como un viento inasible al tacto, en tétricos presagios, para tornar a lo incognoscible, dejando sólo el trance de horror de su mirada."

Mas he ahí que la mano del Señor, de antes blanca de blancura de lirio, se ve ahora tinta del negro que es la lepra absorvida. Déjame, Señor, besar tu mano negra, ennegrecida de mi pecado. Deja, Señor, que mi alma contemple el misterio de la sanidad que en veces se levanta quizás hasta más alto que el misterio del sacrificio postrero, que fué el de tu sangre vertida al final de la jornada.

Deja, Señor, que pondere tu fuerza de absorción, ese constante estirarse de tu mano en busca de carne enferma que restaurar a su prístina blancura. Deja, Señor, que como el leproso del Evangelio, desobedezca tu admonición de no proclamar mi sanidad. Deja que lo divulge y publique: que al contacto de tu mano de mi cuerpo brotaron legión de formas espantables ataviadas en negras envolturas.

La paga del pecado es muerte, Dueño mío; de donde que aun tú tengas que pagar, por mí; de donde que vayas todavía hoy por la planicie, lo mismo que te vió Delhez, con tu mano blanca extendida, mano blanca buscadora de carne negra que la ennegrezca para salud de leprosos arrodillados. Por eso es que te llamamos Dueño; porque nos has rescatado de las garras de la Sombra espantable que nos corroe las texturas del alma lo mismo que la lepra las celdillas de la carne.

Por tanto, proclamen los sanos en cálido coro que mano divina sus lepras limpió. Anuncien las almas del mal rescatadas que Dueño admirable salud les compró. Y en tierra postradas le besen la mano, la mano tremenda de blanco de nieve que lepra asquerosa de negro cubrió. La mano del Dueño, Señor de la vida, se extiende amorosa en busca de carne que quiera sanar.

Mano negra de mi Dueño que la lepra ennegreció.

REFLEXIONES

Muchos creyentes suponen a Dios preso entre cuatro paredes de un templo. Para ellos el Ser Supremo se halla, no en todo el universo, dirigiendo la obra de la Creación, sino metido en un pequeño santuario. De ahí que tengan mucha reverencia para con la Divinidad en la iglesia, y poca o ninguna fuera de ella.

El fruto bello y sazonado que vemos en la mata, es el resultado de la savia que de manera misteriosa extrae el árbol de la tierra. De igual manera, la buena conducta del cristiano es producto de la misteriosa fuerza de la fe operando en el corazón del creyente en Cristo.

Usemos la ciencia como una brújula que ayude a orientar nuestra nave, y sea la conciencia como un faro indicando los escollos del océano de la vida.—**A. Pereira Alves.**

DIOS

Por Juan B. Huyke.

La vida toda es Dios. Con El todas las cosas son posibles. El hombre debe darse cuenta de esta verdad profunda y actuar en consonancia con ella. Hay que cooperar con Dios y hacer que nuestros planes sean sus planes. El a veces actúa sin intermediarios, pero a veces usa al hombre como instrumento. ¡Y qué gran cosa es ser instrumento de Dios!

Lo empezamos a conocer en la infancia. Nuestros padres nos hablan del Padre que es padre de todas las criaturas. No se le ve, no se le oye, pero El está en todas partes y nos ayuda y nos protege y nos anima y nos guía. Con esta idea de Dios crecen los niños, pero cuando llega la juventud, cuando la voluntad se hace fuerte en el hombre y la mente se cree capaz de encaminar la vida por los mejores senderos, se le sigue o se le abandona. Generalmente ocurre lo segundo. Esta vanidad que guardamos en el corazón nos inclina a caminar por nuestros propios caminos y nos separamos de El. Pero digamos que esta separación es temporal. Nadie que haya conocido a Dios en la infancia dejará de buscarle después, en algún día de la vida, sobre todo si el caminar fué incierto y desagradable. Su fuerza de atracción es inmensa. Volver a El es el destino del hombre que al tropezar con obstáculos, comprende que hay una voluntad que es más poderosa que la suya y una inteligencia superior a su inteligencia en la cual es posible confiar.

Pero para que la mente de Dios actúe sobre nuestra mente y su voluntad se haga por sobre nuestra voluntad, habremos de marchar junto con el espíritu de Dios que siempre vendrá a nosotros cuando le llamemos. Basta cerrar los ojos y elevar nuestro espíritu a El para que El venga a nosotros y sintamos su divina presencia. Estar con Dios, vivir en Dios, son expresiones que explican este estado de comunión con El. Pero no hay palabras en ningún idioma que puedan dar una idea exacta de la realidad de nuestra vida en Dios. El alma se eleva por sobre todo lo material y el espíritu de Dios viene a iluminarla con su luz y su sabiduría. Pronto lo sentiremos vivir de tal modo en nosotros, que será como si El mismo se pusiera a cargo de nuestra vida. Dios vive en nosotros, vive en el ser que le busca y porque pusimos en sus manos nuestra voluntad y nuestra inteligencia, El nos devuelve con creces nuestra dádiva. Sus cosas son nuestras cosas. Su inteligencia actúa sobre nuestra mente, su iluminación llena nuestro espíritu, sus tesoros son nuestros tesoros, su paz es nuestra paz y su amor es nuestro amor.

La vida en Dios es la verdadera vida, y debiera ser la aspiración de todo ser viviente. El interés más grande del hombre está en la búsqueda de Dios, a quien se le encuentra siempre; y cuando se le encuentre, vivir con El, abandonándose a la práctica de que se haga su voluntad en todo. Así la comunión será perfecta. El hombre que se deja guiar por Dios será el verdadero triunfador de la vida.

¿Y cuántos hombres hay que viven en Dios? Son la mayoría. Aunque el mal se haya extendido sobre la tierra, son más los hombres que figuran en las filas del bien. Lo que pasa es que no todos los hombres de Dios están a la misma distancia en el camino que conduce a El. Hay algunos que se conforman con conocerle, otros hay que siguen su camino de perfección, otros que se acercan de tal modo a su luz que para ellos la vida es Dios. Esta es la bella relidad que mostró Jesús a los hombres, indicándoles el camino de la Divinidad, Hijo de Dios El, que quería que todos lo fuesen también. En la Biblia cuántos pasajes hay que nos señalan esta relación del hombre para con su Dios. Elías le buscó al sentirse perseguido. Subió a lo alto de una montaña estremecida por un viento grande, pero Dios no estaba en el viento. La montaña se abrió conmovida por un horrible terremoto, pero Dios no estaba en él; luego un fuego lo consumió todo, y tampoco vió Elías a Dios en el fuego. Luego sintió un silbo apacible y suave, y en él estaba el espíritu divino. Esta es la visión del esfuerzo del hombre en la búsqueda de Dios, a quien siempre se le encuentra.

Y que su Santo Espíritu con el hombre se comunica, es cierto de toda certeza. Del mismo modo que escucha, El habla a las criaturas, las ilumina con el poder de su mente, las dirige. La compañía de Dios que se hace cada vez más intensa a medida que más nos acercamos a El es, después de todo, lo único que se necesita para vivir la vida. Por sobre toda la ciencia del mundo está su sabiduría. Dios a nuestro lado. "Alzaré mis ojos a los montes, de donde vendrá mi socorro. Mi socorro viene de Jehová, que hizo los cielos y la tierra." Pongamos nuestra fe en El, y vivamos en El. Vivamos nuestra vida bajo su dirección y en su compañía. En el andar de los años cuando todo se acaba y El permanece, comprenderemos la sabiduría de esta actitud.

PENSAMIENTOS

Algunos nacen pobres; otros se empobrecen; y aún hay otros que hacen que sus prójimos se empobrezcan.

Algunos dan consejos a diestra y siniestra, pues sencillamente quieren deshacerse de ellos.

MISCELANEAS

DR. N. H. HUFFMAN

Mientras se hallaba en San Juan preparándose para salir definitivamente de la Isla, la muerte vino para el Dr. N. H. Huffman de manera inesperada. Su cuerpo fué trasladado a San Germán, donde fué enterrado el lunes 10 de los corrientes.

El cadáver estuvo en capilla ardiente en el salón de actos del Science Hall del Instituto Politécnico, donde estudiantes, profesores, compañeros en el ministerio y amigos particulares le rindieron tributo de cariño, amistad y admiración. A las tres de la tarde dió comienzo el servicio funeral, en el cual habló, a nombre de los estudiantes del Politécnico, el joven Josué Castillo. El discurso principal estuvo a cargo del Dr. Angel Archilla Cabrera, quien habló brillantemente de la vida del fenecido. Cerró el acto con sentida oración el Rdo. M. E. Martínez, en representación de la Iglesia Hermanos Unidos en Cristo, de la cual había sido el fenecido misionero distinguido. El Coro del Instituto cantó himnos hermosos y sentimentales.

El Dr. N. H. Huffman llegó a Puerto Rico en julio de 1899, un año después del desembarco de las tropas americanas por el puerto de Guánica, con el fin de comenzar trabajo misionero a nombre de la Junta Misionera de la Misión Hermanos Unidos en Cristo. Dió principio a sus labores en el pueblo de Juana Díaz, y luego se extendió hasta Ponce, Yauco y otros pueblos vecinos. Por algún tiempo fué superintendente de la Misión, con residencia en Ponce, que se constituyó en el centro de la obra misionera. Mientras residía en Yauco, el Dr. J. W. Harris fundó el Instituto Politécnico, y a invitación de aquél fué miembro de la primera Junta de Síndicos de dicha institución.

Fué asiduo colaborador de "El Testigo", el vocero de la Iglesia Hermanos Unidos en Cristo. Desde el principio el Dr. Huffman dominó casi a perfección la lengua castellana. Tanto interés se tomó en el idioma de Cervantes, que mientars residía por algunos años en los Estados Unidos, hizo su grado de Maestro en Español y hasta llegó a enseñar dicha asignatura en la Universidad de Kansas.

En 1923 el Dr. Huffman fué a Santo Domingo como Superintendente de una junta denominada de Trabajo Cristiano, que representaba varias denominaciones. La obra emprendida fué muy variada, pues incluía trabajo evangelístico, escuelas primarias, una librería y servicio médico. De esta última actividad surgió luego el famoso Hospital Internacional y la primera escuela de enfermeras que tuvo la república. Así trabajó el Dr. Huffman por varios años con fatigas y dificultades teniendo que viajar a menudo por caminos intransitables, internarse a veces en la selva virgen y hasta viajar por mar para poder alcanzar sitios que no estaban conectados por tierra. Al fin dejó este trabajo y regreso al Norte.

Pero el bravo misionero no olvidaba el llamamiento que había recibido, y volvió a Puerto Rico para continuar la obra, ahora en el campo de la educación que muy bien podríamos llamar cristiana. Acompañado de su hija Helen se estableció en San Germán, donde ocupó una cátedra en el Instituto Politécnico con el beneplácito de todos. Su obra aquí habla en términos muy altos del maestro eficiente, del amigo leal, del ciudadano íntegro, del hombre de Dios. Todos sus compañeros le querían, todos sus discípulos le admiraban. Solo durante los últimos meses por haberse casado y marchado al Norte su hija Helen, y viendo agotarse en grado alarmante sus fuerzas físicas, decidió al fin marcharse al terminar el año escolar del Instituto para dar principio a sus legítimas y finales vacaciones. Pero Dios tenía reservado para él otro descanso, el más glorioso y merecido; y es así cómo, el que había amado tanto a Puerto Rico y a su gente, se queda para siempre en él para fecundizarlo con sus cenizas como buen y leal puertorriqueño.

"Puerto Rico Evangélico" se lamenta hondamente por la muerte de tan digno misionero, educador y cristiano, que supo poner bien alto en todo tiempo los ideales de la fe evangélica.

SOCIEDAD BIBLICA AMERICANA
Sub Agencia de Puerto Rico

A través de esta revista deseamos hacer público nuestro reconocimiento a todos los Pastores y congregaciones que cooperaron en una forma u otra para la celebración del Domingo de la Biblia en Puerto Rico. A continuación publicamos una lista de las ofrendas recibidas hasta diciembre 31 de 1943.

Misión Presbiteriana

M. A. Valentine, San Juan, $52.63; Secundino Elba, Maricao, $5.89; Erasmo Seda, Sábana Grande, $5.75; Felipe Toro Quiñones, Aguadilla, $5.00; Juan Bidot, Cabo Rojo, $4.00; José A. Cardona, Aguadilla, $4.00; Angel L. Seda, Hospital Presbiteriano, Santurse, $2.74; Saúl Carlo, Rosario, $2.00; Pablo Cassasús, Rincón, $1.00; Víctor M. Colón Bonet, Aguada, $1.00; Delfín Vargas, San Sebastián, $0.50. Total, $84.51.

Misión Puertorriqueña Adventista

Recibido a través de Mr. Folkenberg, ofrenda central, Santurce, $25; Jaime A. Phipps, Santurce, $6.00; Francisco Megrant, Guayama, $5.00; Eloy Acosta, Fajardo, $4.50; Jaime A. Phipps, Río Piedras, $4.07; Ramón Hernández, Vieques, $4.00; Antonio Marrero, Moca, $2.72; Fernando Cardona, Ponce, $2.00. Total, $53.29.

Primera Iglesia Pentecostal, Inc.

Antonio Collazo, Santurce, $28.30; Tomás de Jesús, Santurce, $16.70; Francisco Cabales, Bº Obrero, $2.93; Antonio Collazo, Villapalmeras, $2.00. Total, $49.93.

Defensores de la Fe

Julio González Díaz, San Juan, $10.96; Fermín Sosa, Ciales, $7.00; Jesús M. López, Guayama, $6.06; Juan Sánchez, Central Loíza, $6.00; Mariano Vélez, Caguas, $5.50; Mateo Cruz, Canóvanas, $5.00; Julio González Díaz, Isla Verde, $3.75; Tiberio Monclova, Maunabo, $3.00; Julio González Díaz, Sabana, Cataño, $1.40. Total, $48.67.

Alianza Cristiana y Misionera

Alberto Espada Matta, Barceloneta, $17.95; Juan Sánchez, Vega Baja, $10.00; Gaspar Pellicier, Manatí, $10.00; M. Martínez Rechani, Arecibo, $5.00; Iglesia de Florida, $1.00. Total, $43.95.

Iglesia de Cristo Misionera

Tomás Alvarez, Santurce, $8.71; F. Figueroa, Canóvanas, $7.50; Alberto Camacho Maldonado, Fajardo, $5.25; Regino Marín, Las Piedras, $5.00; Francisco Ortiz Rodríguez, Fajardo, $3.50; Víctor del Toro Mendizabal, Río Piedras, $3.46; Rogelio González, Naguabo, $3.00; Manuel Rivera, Las Piedras, $2.40; Angel Ri-

vera Rivera, Fajardo, $1.70; Francisco Torres, Loíza, $1.50. Total, $42.02.

Discípulos de Cristo

Rafael Cotto Ortiz, Naranjito, $7.25; Virgilio González, Manatí $7.00; Isidro Díaz López, Santurce, $5.00; Juan Rosa Alvarez, Bayamón, $5.00; Manuel Lizardi, Guaynabo, $4.00; Julio Rivera, Sábana Seca, $3.00; A. Cotto Reyes, Toa Alta, $2.00. Total, $33.25.

Iglesia Pentecostal de Jesucristo

Recibido a través del señor Jenaro Martínez, Guayama, $30.00.

Iglesia de Dios Pentecostal, Inc.

Francisco Martínez, Cataño, $3.00; Luis Orengo, Garrochales, $3.00; Miguel Rodríguez, Río Piedras, $3.00; Juana R. de Acevedo, Central Mercedita, $2.50; Juan R. Lugo, Camuy, $2.50; José Hernández, Vega Baja, $2.00; Manuel del Río, Lares, $2.00; Leonides Santos, Moca, $2.00; Antonio Valentín, Adjuntas, $1.50; Roque Castro, Lares, $1.25; Salomé Correa, Saint Just, $1.00; Luis García, Barrio Obrero, $1.00; Víctor Vélez, Florida, $1.00; Rafael García, Playa de Ponce, $1.00; Francisco Padilla, Camuy, $1.00; I. González, Utuado, $0.50. Total, $28.25.

Iglesia del Salvador: J. R. Lebrón Velázquez, Santurce, $24.00.

Iglesia Luterana: W. G. Arbaugh, Santurce, $5.00; Evaristo Falcó Esteve, Puerta de Tierra, $3.00. Total, $8.00.

Varios Obreros: Fulgencio Moreira, Río Grande, $2.85; Epifanio Figueroa, Río Piedras, $2.50; Hipólito Figueroa, Yabucoa, $2.08. Total, $7.43.

Iglesia Evangélica Unida: Eduardo Bibiloni, Santurce, $5.00; José Daniel Rodríguez, Las Piedras, $1.01. Total, $6.01.

Testigo de Cristo: José Carrero Padilla, Mayagüez, $5.00.

Iglesia Metodista: Benjamín Santana, Aguirre, $5.00.

Iglesia de Dios: Natalio Reyes, Naguabo, $3.10.

Asamblea de Hermanos: Carmelo Torres Rodríguez, San Lorenzo, $2.00.

"The Church of God": Pablo Rodríguez, Río Piedras, $2.00.

Tabernáculo de Dios: Víctor Aponte, Toa Baja, $2.00.

Iglesia Bautista: M. Suárez, tes., Carolina, $1.90. Gran Total, $480.31.

Nota:—Varias iglesias acostumbran enviar sus ofrendas a través del tesorero de su denominación y por ese motivo no aparecen todavía en esta lista.

Fdo. **M. A. Valentine.**

PROGRAMA

de la Cuadragésimatercera Sesión de la Conferencia Anual Provisional de Puerto Rico de la Iglesia Metodista, San Juan, P. R., febrero 2-7 de 1944.

Lema: "Construyendo un Mundo Mejor."

Miércoles, día 2.—Sesión de la Tarde

2:00 Reunión de los Sínodos de la Corporación.
Reunión de la Junta de Educación Ministerial.
4:00 Reunión de Comités Permanentes.

Sesión de la Noche

Preside el Rdo. Juan Hernández Vallé.
7:30 Recepción Pública al Illmo. señor Obispo Richardson, Cuerpo Ministerial y laicos de la Conferencia.
1. Discurso de bienvenida a nombre de la Iglesia local por el señor Domingo G. Rivera.
2. Discurso de bienvenida a nombre de la Comunidad por el Lcdo. Cayetano Coll Cuchí, Presidente de la Junta de Comisionados de la Capital.
3. Contestación a nombre de la Conferencia por el Rdo. Ramón Gómez.
4. Discurso por su Illma., señor Obispo Richardson.
5. Acto social-recreativo ofrecido por la Iglesia local.

Jueves, día 3.—Sesión de la Mañana

Preside el señor Obispo.
8:00 Administración de la Santa Cena.
Sermón por el señor Obispo.
Organización de la Conferencia.
Informe del Superintendente.
Otros asuntos.

Sesión de la Tarde

Preside el Rdo. Pedro T. Méndez.
1:45 Devocional a cargo del Rdo. Hermenegildo Sánchez.
2:00 Tema: "La Iglesia Después de la Guerra," basado en el libro del Sr. Obispo McConnell, por el Rdo. Félix Encarnación.
2:30 Discusión general.
3:00 Receso.
3:15 Ponencia: "La Iglesia Metodista ante la Enseñanza de Religión en la Escuela Pública." Por el Rdo. Domingo Marrero.
3:45 Discusión general.
4:30 Reunión de Comités.

Sesión de la Noche.

7:30 Servicio de adoración. Rdo. Tomás Pereles.
Sermón. Rdo. Tomás Rico Soltero.

Viernes, día 4.—Sesión de la Mañana.

8:00 Devociones. Rdo. Benjamín Santana.
8:30 Sesión de la Conferencia, presidiendo el Sr. Obispo.
Informe de la Sociedad Bíblica.
Informe del "Puerto Rico Evangélico."
Informe del Pastor Universitario.
Informe del Comité de Estado de la Iglesia.
Informe del Comité de Evangelismo.
10:30 Discurso por el señor Obispo.
11:00 Sesión de la Corporación.
12:00 Clausura.

Sesión de la Tarde.

Preside el Rdo. Pedro Félix Velázquez.
1:45 Devociones. Rdo. Hermenegildo Sánchez.
2:00 Ponencia: "Destino de Nuestra Obra Rural."
Discute el Rdo. Jesús M. Amaro.

PROGRAMA

2:45 Discusión general.
3:15 Receso.
3:30 Sesión de la Corporación. (Preside Jesús M. Amaro.)
Reunión de la Conferencia laica.
4:30 Reunión de los Comités.

Sesión de la Noche.

7:30 Servicio de adoración. Rdo. Apolinario Cruz Sánchez.
Sermón. Rdo. Pedro Rosa Viruet.

Sábado, día 5.—Sesión de la Mañana

8:00 Devociones. Rdo. Benjamín Santana.
8:30 Sesión de la Conferencia.
Informe del Secretario de Estadísticas.
Informe del Tesorero de Benevolencias.
Informe del Comité de Benevolencias.
Informe del Departamento de Juventud.
Informe del Comité de Reformas Cívicas.
Informe del Colegio Robinson.
Informe de las Escuelas de "Kindergarten."
Informe del Seminario Evangélico.
Informe de las Instituciones del Gobierno.
Presentación de delegaciones fraternales.
11:00 Discurso por el señor Obispo.
11:30 Reunión de la Junta Insular de Misiones.

Sesión de la Tarde.

1:45 Programa y reunión de la Sociedad Insular de Damas. Preside Antonia M. de Pereles.
Sesión Ejecutiva. Preside el Señor Obispo.
3:15 Receso.
Preside el Rdo. J. Orlandi Bairán.
6:00 Reunión fraternal del señor Obispo con el Cuerpo Ministerial.

Sesión de la Noche

7:30 Preside el pastor local.
8:00 Conferencia: "La Reforma Universitaria ante la Personalidad del Ser Humano", por el Sr. Rector de la Universidad de P. R., Lcdo. Jaime Benítez.

Domingo, día 6.—Por la mañana

6:00 Gran servicio matutino.
Dirige el Presidente de la Conferencia laica.
9:30 Escuela Bíblica.
11:00 Oficio para las Fuerzas Armadas.
Música a cargo del Coro de Fajardo.

Sesión de la Tarde

1:30 "In Memorian" al Dr. B. R. Campbell.
Dirige el Rdo. Pedro Rosa Viruet.
Memorias a cargo del Rdo. Félix D. de la Rosa.
4:00 Visita al Colegio Robinson de Santurce.

Sesión de la Noche

Homenaje al señor Obispo Richardson.
Rige un programa especial y preside el pastor local.

Lunes, día 7.—Sesión de la mañana

8:00 Devociones. Rdo. Rafael Boisén.
8:30 Sesión de la Conferencia.
Ofrenda para el Conserje.
Discurso del señor Obispo.
Lectura de nombramientos.
Clausura por el Sr. Obispo.

IN MEMORIAN

El domingo 9 de enero, a las cinco de la tarde y en el cementerio de Toa Alta, bajaron a la tumba los restos mortales de la que en vida respondió al nombre de Amelia Díaz Vda. de Orraca. Un inesperado ataque de hemiplejía cortó repentinamente el hilo de su existencia.

Era doña Amelia hermana mayor de nuestro querido don Abelardo M. Díaz Morales, y vivía en la jurisdicción de Bayamón en una pintoresca región en la carretera que conduce de este pueblo a Comerío. Allí estaba su rincón querido. Allí formó con muchos esfuerzos, con múltiples empeños, con fiel perseverancia y con todas sus virtudes, la modesta heredad que puso siempre gozosamente al servicio de todos.

El alma de doña Amelia estuvo asomándose por su faz, por aquella faz serena y tranquila como las aguas de un lago.

Nadie tuvo quejas de ella; todos los vecinos y arrimados la querían como a una madre porque eso era ella para todos: una madre. Su hogar y su corazón siempre estuvieron de par en par, dando consejos, dando orientación, dando albergue, dando consuelo; y sus manos siempre estuvieron extendidas en todas direcciones dando pan. Se impuso el deber durante toda su vida de vivir para los demás, e hizo de su hogar un manantial en donde todos los cansados del cuerpo y del alma iban a reparar sus fuerzas para continuar en la dura jornada de la vida.

Todas las clases sociales de Toa Alta y pueblos limítrofes concurrieron al acto del sepelio, demostración palmaria de lo adentrada que estaba en la vida de todos aquella alma tan pura y delicada.

Vaya para los familiares de la extinta la expresión de nuestra más sentida condolencia, y para nuestro muy querido don Abelardo, el fraternal abrazo del consuelo.

Rafael J. Rodríguez.

A TODAS LAS IGLESIAS BAUTISTAS DE LA CONVENCION

Tengo la seguridad de que todas las iglesias están pensando en la Convención que ha de llevarse a cabo en la Iglesia Bautista del Barrio Obrero, durante los días 9 al 12 de marzo próximo.

Aconsejamos a estas iglesias nombren sus delegaciones y lo notifiquen con tiempo suficiente al Rdo. Soto Fontánez, pastor de la Iglesia, quien dará toda información en cuanto a hospedaje, precio, etc.

Solicito el empeño y el esfuerzo de

(Sigue en la página 13, Col. 3.)

NOTICIAS DE LAS IGLESIAS

IGLESIA EVANGELICA UNIDA DE PUERTO RICO

YAUCO

Sociedad de Esfuerzo Cristiano. —En la noche del 31 de diciembre de 1943 nuestra sociedad celebró una actividad especial que resultó muy agradable a todos los miembros y visitantes.

En esa noche se instaló la nueva directiva que ha de regir los destinos de nuestra sociedad en el nuevo año. La directiva está compuesta de los siguientes:

Presidente, Antonio Rivera; vicepresidente, Carlos Romeo Vélez; secretario, Antonio Irizarry; tesorera, Luz Marina Vargas; secretario corresponsal, Luis A. Vélez; vocales, Enio Gaud, Aurelio Feliciano; consejero, Rdo. Ramón Morales Vega.

También se procedió a la recepción de los nuevos miembros aceptados por la sociedad en su última reunión. Esta ceremonia tanto como la de la instalación, estuvieron a cargo de nuestro pastor el Rdo. Morales. Los nuevos miembros juraron el "Voto del Esforzador", en el que aceptan servir fielmente a la sociedad y a la iglesia y vivir una vida dentro de las normas trazadas por nuestro Señor Jesucristo a sus fieles.

Con un breve mensaje por el entusiasta presidente de la sociedad, el joven Antonio Rivera, en el cual exhortó a todos a luchar incansablemente por el crecimiento de la Sociedad en todos los aspectos, terminó la primera parte del programa, la cual estuvo dirigida por el joven seminarista Ramón García.

Pasamos luego a la "Community House" donde se llevó a cabo una reunión social en que todos participamos, pasando así momentos de verdadera confraternidad y alegría cristianos.

Las actividades de nuestra iglesia en esa noche terminaron regresando al templo donde, siguiendo una costumbre ya establecida, esperamos el Año con un solemne servicio en el que ofició nuestro pastor, resultando el acto en una demostración de entusiasmo y el interés que sienten los miembros de la iglesia por el progreso de la obra en este pueblo.

Pedimos al cielo grandes bendiciones para poder realizar un mejor trabajo aún en el Nuevo Año de 1944.

Luis A. Vélez, Sec. Corresponsal.

LUQUILLO

Yahuecas: El día 4 de diciembre fueron sumergidos en las aguas 20 humildes siervos de Dios. Esto fué una gran bendición para nosotros. El día siguiente, domingo, celebramos la Santa Cena con regocijo y devoción.

El día 28 de noviembre tuvimos con nosotros al Comité Ejecutivo. Esto fué una bendición para la iglesia, pues el hermano Rdo. Plácido Vázquez nos obsequió con un mensaje inspirador. Ese día hubo una asistencia de más de 200 personas.

El día de Año Nuevo celebramos la fiestecita de la Escuela Bíblica. Tuvimos un interesante programa dirigido por el joven Moisés Meléndez. El próximo día llevamos a cabo una visita a nuestra iglesia madre en Luquillo. Nuestro pastor nos recibió cariñosamente y nos obsequió con una pequeña sorpresa.

Esperamos que el Señor nos siga bendiciendo en este nuevo año.

Moisés Meléndez.

SALINAS

Nuestro año terminó felizmente en cuanto a los negocios de la iglesia. Nuestro servicio de despedida del año fué muy concurrido y el espíritu reinante encantador. Esperamos que el año entrante sea aún mejor que el año que nos deja.

El pasado domingo 2 de enero, celebramos con éxito por primera vez en la historia de nuestra iglesia su asamblea anual. La mayoría de los miembros del pueblo y del campo estuvieron presentes e interesados en los negocios del Reino. Entre los acuerdos tomados está el de informar al Dr. Gallardo, Comisionado de Instrucción de Puerto Rico, nuestra tenaz oposición a la enseñanza de religión en las escuelas. La nueva oficialidad nombrada fué la siguiente: Sres. Manuel Figueroa, Daniel Santiago y Luis Díaz, diáconos; señoras Mercedes de Franceschi, María de Torres, Lila Cruz de Santiago, Evangelita Didí, Nemecia Alicea, Francisca Reyes, Carmen Pérez, Srta. Herminia Rivera y los señores Alejandro Díaz, Juan Alvarado, Carlos Pérez, Octavio Figueroa y Sabás Reyes, guías espirituales; tesorero, Sr. Manuel Figueroa. La asamblea terminó por la noche con un gran servicio y un soberbio sermón pronunciado por el Rdo. Florencio Sáez, acerca del tema: "La Salvación." Fueron unidos a la iglesia, por bautismo, el Sr. Florencio Rosado Pagán y el hermano Segundo Ramos, por testimonio.

La Escuela Bíblica nombró la siguiente directiva: Supte., Luis Díaz; sub-supte., don Daniel Santiago; tesorero, don M. Figueroa; secretaria, Srta. Mírian N. Franceschi, y Supte. del Departamento de Niños, Sra. Mercedes de Franceschi. El cuerpo de maestros lo componen las siguientes personas: Rdo. Franceschi, don Manuel Figueroa, don Alejandro Díaz, Luis Díaz, señoras Carmen Pérez, María de Torres, y las Srtas. María Maldonado, Thelma Miranda, Noemi y Raquel Vázquez.

La directiva de la Sociedad de Damas quedó así constituída: Presidenta, Sra. Mercedes de Franceschi; vicepresidenta, Sra. Carmen Pérez; secretaria, Sra. Rosario Jiménez; tesorera, Sra. Lila Cruz, y consejero, el Rdo. Franceschi.

Lamentamos tener enfermos a los siguientes hermanos: doña Calixta Delgado, don Antonio González, doña Leopina Torres y Dalila González. Por éstos y otros hermanos y amigos que están enfermos estamos orando, y deseamos que el Señor pronto les restablezca en su salud.

Fué nombrado delegado a nuestra Asamblea Anual el que suscribe, Luis Díaz, y suplente, la señora Carmen Pérez.

La iglesia ha quedado debidamente organizada en el pueblo y en los campos de Sabana Llana, Playa, Caribe, Mareas y Parcelas de Lapa. Esperamos que el Señor nos dará mayores triunfos en el año de 1944.

Luis Díaz.
Corresponsal.

SANTURCE

Esponsales.— Oficiando el Rdo. Eduardo Bibiloni, pastor de la iglesia, contrajeron nupcias la distinguida señorita Celia María Dacunti, de nuestra sociedad capitolina, y el correcto caballero Stanley Koziatek, sargento de nuestras fuerzas armadas. La señorita Dacunti es hija de don José Dacunti y de nuestra querida hermana doña Julia Figueroa de Dacunti. Apadrinaron la boda el Lcdo. Ernesto Juan Fonfrías y la señorita Antonia del Valle, de nuestra sociedad. Nuestras más sinceras felicitaciones a la joven pareja.

Banquete de Navidad.—Los niños de la Escuela Bíblica de la Iglesia

Evangélica Unida disfrutaron este año de su banquete de Navidad, ofrecido por el pastor y la oficialidad de la iglesia como homenaje a su labor y a su perseverancia en sus actividades religiosas. Acompañaron al grupo niños pobres de la vecindad, a quienes se brindó un rato de solaz. Asistieron 175 niños, quienes celebraron la Navidad jubilosamente. El reconocimiento merecido al pastor Rdo. Eduardo Bibiloni, al joven Angel L. Jaime, a la Sociedad de Damas y la Sociedad de Señoritas por tan laudable actividad.

DISCIPULOS DE CRISTO

CANDELARIA

El día 27 de diciembre del año 1943 se reunió la Sociedad de Jóvenes Esforzadores Cristianos de esta iglesia para elegir la directiva que dirigirá los destinos de la misma durante el año de 1944, la que quedó como sigue:

Enrique Díaz, Presidente; Emilio Viana, vicepresidente; Lydia E. Martínez, secretaria; Angela Torres, tesorera; vocales, Lydia Román, Bartolomé Matías, María L. González; consejero, Eladio Torres.

El día 1° de enero de 1944 en la residencia de los esposos don Miguel Negrón y doña Josefina Sierra de Negrón, llevose a efecto una fiestecita social bajo la dirección de dicha sociedad, pasando todos un rato ameno.

El Pastor de la iglesia, el Rdo. Angulo, prestó toda su cooperación en esta fiestecita.

Adelante, cristiana juventud, que unidos en amor, fe y espíritu, todos venceremos.

Lydia E. Martínez.
Secretaria.

CAMPO PRESBITERIANO

AGUADILLA

Ceiba: Según había sido anunciado, un programa de Navidad fué llevado a efecto en esta capilla por nuestro pastor Toro Quiñones el Día de Reyes, acompañado por el ayudante Samuel Vélez y el hermano González Cardona. A las 7:00 de la noche una nutrida concurrencia había ya llenado el templo. El programa fué dirigido por el señor González. En la parte religiosa tuvo la lectura y la oración de invocación el Anciano Gobernante señor Pellot, y el mensaje fué dado por el Rdo. Toro. En la parte social recitaron las Srtas. Moraima Pellot, su hermana Saida, la Srta. Belén Hernández e Hilma Cabán; también las niñas Orma Cortés, Cruz Castillo, R. Ramos, Elba Cortés, Aida Vélez y el niño Robison Vélez.

También tomaron parte en un coro angelical el joven Samuel Vélez, la Srta. Ada Toro y Eva Toro. Ada acompañaba con los acordes de su guitarra la voz sonora de los cantantes. Fué presentado en el escenario el cuadro plástico del Nacimiento por la señora Toro, esposa del pastor. Después de terminar el programa, fueron obsequiados los concurrentes con sabrosos y finos dulces. El barrio de Ceiba demostró su cooperación.

S. González Cardona.

CAMPO METODISTA

PONCE

El miércoles 28 de diciembre tuvimos nuestra tradicional fiesta de Navidad en el patio de nuestra iglesia. Un gran número de fieles asistió a la misma y pudimos participar de un programita altamente inspirador.

Recientemente falleció la señora madre de nuestra querida presidenta de la Liga de Jóvenes, Monserrate Acosta. Nos unimos a la familia Acosta en esta hora de aflicción.

De Yabucoa nos llega la nueva del nacimiento de un hermoso bebé en el hogar de nuestra hermana María H. de Egea y Federico G. Egea. El pequeño responderá al nombre de Rafael Antonio. Tanto la madre como el niño están bien, y pedimos al Señor derrame bendiciones tanto espirituales como materiales sobre su hogar.

Luis M. Martínez.

CAMPO BAUTISTA

SAN JUAN

El domingo 20 del pasado mes de diciembre la sociedad "W. W. B's" (Jóvenes Que Valen la Pena) celebró un servicio especial. El tema de la noche era: "Id..... Conociendo a la Juventud." Dirigió los himnos el joven Luis Angel Navarro y predicó el sermón de la noche otro de nuestros miembros, Luis Angel Jaime. Esa noche fué instalada la nueva directiva, la cual quedó compuesta de la siguiente manera: Presidente, Ismael Rivera; vicepresidente, Gerardo Dávila; secretario, Juanito Alvarez; tesorero, Manuel Bizoso; secretario corresponsal, Samuel Dávila.

El día 25 de diciembre se celebró nuestra acostumbrada velada de Navidad, y este año por primera vez estuvo dirigida por la Fraternidad Artística Cristiana. El drama presentado esa noche fué "El Cuarto Vacío", y cooperaron para la presentación del mismo muchos de los miembros de la sociedad. Esta sociedad nombró su nueva directiva como sigue: Presidente, M. Bizoso (reelecto); vicepresidente, Esther Figueroa; secretaria, Laura V. Dávila; tesorera, J. F. Alvarez; directora, Lisania Nieves; historiadora, Esther Rodríguez; secretario corresponsal, José R. Morales; consejeros, Rdo. G. Dávila y P. Dieppa.

El jueves 6 de enero la iglesia nombró la directiva que habrá de dirigir la misma en el nuevo año: Presidente, Rdo. G. Dávila; vicepresidente, Carmelo González; secretaria, Lisania Nieves; tesorero, Gerardito Dávila; vocales: Rafael Maldonado, Amelia Pizarro, Julio Rivera y misionera, Petronila Nieves; diáconos: Rosendo Figueroa, Guillermo Alvarez, Rafael Maldonado y Juan Navarro; ayudante secretario, Blanca Rivera; Supte., Escuela Bíblica, Paulino Dieppa.

Esperamos en el Señor que las directivas arribas mencionadas sean bendecidas y usadas según la santa voluntad de El.

Nota:—La Fraternidad Artística Cristiana quiere hacerle llegar, por medio de estas líneas, nuestro pésame al hermano Jorge Rosario, del Barrio Obrero, por la pérdida de su mamá.

Manuel Bizoso.

(Viene de la página 11.)

todos para que aportéis vuestro concurso de modo que tengamos—

Una Convención Entusiasta.
Una Convención Gozosa.
Una Convención Constructiva.
Una Convención Espiritual.

Rafael J. Rodríguez.
Presidente.

FRATERNIDAD RECONOCIDA

El día 5 de diciembre de 1943 quedó constituída la Fraternidad de Colegiales Evangélicos con un servicio religioso en la Iglesia Presbiteriana Central de Mayagüez, y la cual ha sido reconocida por las autoridades de nuestro Colegio de Agricultura y Artes Mecánicas.

La Junta de Directores quedó constituída en la forma siguiente: Presidente, Carlos A. Flores; vicepresidente, Johnny Olivieri; secretario, Félix R. Dick; tesorero, Erving Flores; vocales, José A. Pagán, Julio Fernández Fragoso, Mario Robles; Consejero, Prof. Manuel O. Díaz.

Los fraternos iniciados fueron los siguientes: Francisco Cuyar, Rafael R. Dick, Julio Fernández Fragoso, Carlos A. Flores, Erving Flores, Alvaro Morales, José M. Nieves, Johnny Olivieri, Edgar Olivieri, José A. Pagán, Amaro Parmenas, Mario Robles y José A. Rodríguez.

Se espera que otro número de estu-

(Sigue en la página 14, Col. 3.)

ESCUELA BIBLICA

A cargo del Rdo. José A. Luciano.

Lección para enero 30, 1944.

Tema: Jesús Hace Uso de Poder Para Ayudar. Marcos 4:35-41; 5:35-43.

Lectura Devocional: Isaías 9:1-7.

Texto Aureo: "¿Por qué estáis así amedrentados? ¿Cómo no tenéis fe?" Marcos 4:40.

INTRODUCCION

La lección de hoy nos enseña cómo Jesús usó de sus poderes sobrenaturales para el bien de la humanidad. Jesús nunca usó de su poder por ostentación o vanagloria. Multiplicó panes cuando la necesidad así lo demandó; sanó enfermos cuando éstos de él lo demandaron; resucitó muertos cuando éstos eran necesarios para el sostenimiento de sus familiares. Son muchos los que quieren hacer uso de la oración para recibir gloria de los hombres. Dios no puede obrar en contestación a tales oraciones.

BOSQUEJO

I. Cómo Jesús manifestó su poder.

(1) Su poder no estaba limitado; aún el viento y las olas obedecían su voz. Marcos 4:35-38.

(2) Jesús manifestó su poder contra demonios. Estos no podían aguantarse en su presencia.

(3) Las enfermedades más terribles y aún la misma muerte, fueron vencidas por el Médico de médicos. Marcos 5:21-43.

II. Aplicación. El poder de Jesús en la vida espiritual.

(1) El poder de Jesús ante la naturaleza simboliza sus conquistas de las almas de los embates de los tiempos huracanados. La vida es una terrible tempestad donde los faltos de fe son aniquilados, pero para los que confían en Jesús viene la calma y la paz del alma.

(2) La más terrible enfermedad que hombre alguno puede padecer, es la enfermedad del pecado. La Sangre de Cristo es la mejor medicina para tan terrible mal.

(3) Su poder resucitador revela su poder para traer a la vida al alma muerta en el pecado. Con Cristo podemos decir con San Pablo: "No vivo ya yo, sino que Cristo vive en mí."

(4) Mostremos al hombre cuán grandes cosas puede hacer Cristo por nosotros; que nuestra fe no es vana, que hay confianza en el poder del Salvador.

Lección para Febrero 6, 1944.

Tema: Jesús Alimenta a las Multitudes. Marcos 6:35-44; 8:1-9.

Lectura Devocional: Juan 6:27-35.

Texto Aureo: "Yo soy el pan de vida; el que a mí viene, nunca tendrá hambre, y el que en mí cree, no tendrá sed jamás." Juan 6:35.

INTRODUCCION

Por dos ocasiones tuvo Jesús la necesidad de alimentar a aquellos que venían en pos de El para escuchar su mensaje. Cristo no podía ver a las multitudes hambrientas, y usando de su poder multiplicó los panes y los peces para dar de comer en una ocasión a 4,000 y en otra a 5,000. La Iglesia de Cristo no puede pasar por alto las necesidades sociales del pueblo sin menoscabo de su misión principal, el evangelismo.

BOSQUEJO

Tópicos: Compartiendo con otros. Ayuda divina para necesidades humanas.

I. Jesús alimenta una multitud de cinco mil personas. Marcos 6:33-44.

1. Actitud de los discípulos. La actitud humana, carnal, "envíalos." (vs. 36.)

2. La orden de Jesús: "Dadles de comer vosotros." (vs. 37.)

3. Las posibilidades a mano. "Cinco panes y dos peces."

4. Las posibilidades en las manos de Jesús. ¡Cómo se multiplican!

II. Jesús alimenta otra multitud, ésta de cuatro mil personas. Marcos 8:1-9.

1. Actitud de los discípulos. Olvidan cómo Jesús alimentó la anterior multitud. (vs. 4.)

2. Vuelven las posibilidades en las manos de Jesús a hacer una obra grande.

3. Economía enseñada por Jesús. Los pedazos de pan que sobraron fueron recogidos. Marcos 6:43; 8:8.

Aplicando la Lección

1. La necesidad del hombre constituye una oportunidad para Dios.

2. Jesús mostró siempre gran compasión por las necesidades y sufrimientos de los hombres.

3. "Dadles vosotros de comer." La orden de Cristo a la Iglesia que se enfrenta al hambre espiritual del mundo.

MISCELANEAS

(Viene de la página 13.)

diantes sean debidamente iniciados durante este mes.

Fraternidad de Colegiales Evangélicos
Carlos A. Flores, Pres.

DEUDA DE GRATITUD

Por las presentes líneas deseo expresar a todos mis compañeros y amigos mis más sinceras gracias por las múltiples muestras de simpatía, ya verbales, escritas o por telegrama, que me expresaron con motivo de la muerte de mi inolvidable padre, quien en vida se llamó Flor Luciano Reyes. Muy agradecido a todos.

José A. Luciano.

CORRIGIENDO

un Error que no es Nuestro

Desde la ciudad de Nueva York nos escribe la señora María Martínez y nos dice:

"Con mucha sorpresa acabo de leer en el número de la revista "Puerto Rico Evangélico" correspondiente a Diciembre 10, página 8, una información que es completamente errónea. Me refiero a la de la ordenación del Rdo. Mergal en la cual usted indica que éste fué ordenado en la Riverside Drive Church de esta ciudad. Eso no es verdad. El señor Mergal fué ordenado en la Primera Iglesia Bautista de Nueva York que dirige el Rdo. H. Cotto Reyes.

"Agradeceré que usted para información de sus lectores publique una nota corrigiendo la falta."

Queremos hacer constar que el error no es nuestro, como indica la señora Martínez. Nosotros tomamos la información del "Boletín" de nuestro Seminario Evangélico, y ni quitamos ni pusimos letra alguna, sólo repetimos lo que allí se decía.

FOLLETOS GRATIS

El Rdo. Gilberto Candelas, apartado 3423, Santurce, cuenta con un número limitado de folletos en inglés que son buenos para preparar candidatos y para la iglesia.

Todo el que desee algunos puede escribir al referido hermano, no olvidando de incluir en su carta un sello de tres centavos para el franqueo.

RINCON DEL DIRECTOR

"PUERTO RICO ILUSTRADO" Y EL INSTITUTO POLITECNICO

En el número correspondiente a noviembre 13, 1943, de la conocida revista "Puerto Rico Ilustrado", aparece en la página 3—sitio de honor—lo que transcribimos en parte:

"El Instituto Politécnico de San Germán vino a llenar, en el campo de la enseñanza, una necesidad altamente sentida en nuestro pueblo, a ofrecer un ejemplo y una modalidad cívico-pedagógica que bien pudiera ser llevada a otras instituciones de índole similar.

"En el Instituto Politécnico, donde muchachos y muchachas al mismo tiempo que cultivan la tierra cultivan su cuerpo, su inteligencia y su alma, no hay el aire pedagógico artificialmente producido dentro de sus muros, de que nos habla Ortega y Gasset.

"Consciente de la miseria física de nuestro país, que se ha hecho lema a fuerza de documentada, se ha esforzado por crear un **ambiente oxigenado para la fe desfalleciente de nuestra juventud.**

"Tanto el muchacho como la muchacha que estudian en el Instituto Politécnico, se encuentran más de cerca con la vida, en el aula frente al libro que escrutan, o inclinados hacia la tierra que limpian, roturan, siembran y cultivan. El muchacho se prepara para ser hombre en toda la amplitud del vocablo; capaz de hacer producir a la tierra para el propio bienestar y el del país, tratando de superarse para lograr en su medio las comodidades y el bienestar. La muchacha se habilita en todo lo necesario para hacer más feliz la vida de su hogar futuro y más fácil su incorporación al progreso, sin olvidar el factor indispensable que refleje la orientación y el sentido de la época.

.....

"Puerto Rico debe mucho al Instituto Politécnico y debe reciprocar con largueza."

"Todo lo que hagamos por su engrandecimiento no será otra cosa que **laborar por el engrandecimiento moral y cultural de nuestro pueblo."**

Además del artículo en su página 3, "Puerto Rico Ilustrado" usa la portada en colores y las páginas 8 y 9 para presentar varias actividades del Instituto.

Endosamos esta apreciación del Instituto Politécnico de San Germán a los buenos amigos de "El Piloto", enemigos acérrimos de la institución sangermeña. Y de modo especial, los referimos a los miles de padres católicos agradecidos que envían sus hijos al Instituto año tras año, sin importarles un pito la opinión de los directores de aquella revista clerical.

Nota: Hacemos constar que "Puerto Rico Ilustrado" es una revista católica, y que, por tanto, no se le puede aplicar el refrán de que arrima la brasa a su sardina.

CONTESTANDO A UN AMIGO

Un amigo de Fajardo que nos felicita por lo que dijimos en este sitio no hace mucho sobre "Novenarios Evangélicos", nos pide a la vez nuestra opinión sobre la costumbre de llevar los cadáveres al templo.

En la Iglesia Romana esta práctica constituye un bonito negocio, y la Iglesia sirve a los interesados de acuerdo con la posición del difunto y los medios de que disponen los parientes. A mejor paga, mayor esplendidez. Para los pobres que no pueden pagar, ni las campanas doblan ni hay servicio funeral; el muerto va derechito al cementerio.

En la Iglesia Evangélica este servicio no se cobra. Es parte del programa de la obra de la Iglesia y un medio para llevar a las personas el mensaje del Evangeilo. Desde luego, que la ceremonia protestante no imparte ningún beneficio al alma del difunto; no porque deje de hacerse se retarda su salvación. El doble de campanas sólo anuncia que ha muerto alguien, y la conducción del cadáver al templo con la consiguiente ceremonia es un recordatorio y amonestación a los vivos.

El servicio funeral en casa del muerto, es costumbre ya establecida en todas las Iglesias Evangélicas, pero no el conducir todos los muertos al templo. En algunos sitios, debido a las distancias y a otras circunstancias, esto se hace casi imposible. En ocasiones tiene que ver mucho la enfermedad que ha motivado la muerte o el estado del cadáver que no siempre admite dilaciones. A veces son los mismos parientes los que indican sus deseos en cuanto a lo que se haga con el difunto. Y hasta sabemos de pastores que no llevan ningún muerto al templo, excepto cuando se trata de algún otro ministro o miembro prominente de la iglesia.

En nuestra opinión, no hay nada de falta en la costumbre de llevar los cadáveres de hermanos de la iglesia al templo, salvo cuando haya razones especiales como las que hemos apuntado. Por el contrario, en una ocasión semejante en que se juntan por lo regular muchas personas ajenas a la iglesia, se presenta una feliz oportunidad para hablar del poder del Evangelio y de la esperanza que anima a los evangélicos en relación con la otra vida.

Creemos que esto contesta satisfactoriamente la pregunta del amigo de Fajardo.

¿EXTENDER EL PODER PAPAL?

Se ha hablado hace poco de un plan para hacer de la parte central de Italia un "Protectorado Vaticano", lo cual vendría a restablecer la soberanía de la Iglesia Católica sobre los antiguos Estados Papales. El mariscal Badoglio, se dice, está en favor del plan.

Si lo que se ha visto ahora no es suficiente argumento contra tal plan, sería bueno recordar que después de la marcha triunfal de Garibaldi sobre Roma se llevó a cabo un plesbicito en los Estados Papales para determinar quien debería gobernarlos—si el papa de Roma o el Gobierno constitucional de la Italia Unida, y que el resultado fué el siguiente:

En las provincias romanas el voto fué: a favor del Gobierno, 133,681; en favor del Papa, 1,507.

En la Ciudad de Roma: a favor del Gobierno, 40,785; en favor del Papa, 46.

En Umbría: a favor del Gobierno, 90,075; en favor del Papa, 380.

En la costa del Adriático: a favor del Gobierno, 133,807; a favor del Papa, 1,212.

Después de esta manifestación tan elocuente, ¿por qué insistir en restituir a las fronteras papales territorios que ya votaron tan decididamente por verse libres de ellas?

DE TODO UN POCO

CUESTION PALPITANTE

Dice el "Christian Century":

"El Protestantismo americano por fin ha repudiado oficialmente aquella definición de la libertad religiosa que la hace igual a la obligación de creer y hacer lo que la Iglesia Católica-romana declara ser correcto. Con mucha calma y dignidad, pero con solemnidad y poder, el Protestantismo reafirma los principios sobre los cuales está basada la libertad religiosa, y contesta las acusaciones calumniosas que hacen las autoridades católico-romanas y sus portavoces contra el cristianismo evangélico en la América Latina. 'Nuestra herencia de libertad religiosa' debe ser leída cuidadosamente por todo cristiano, sea protestante o católico, en este hemisferio.....

"Detrás de toda la cuestión de la obra misionera protestante en los países llamados **católicos**, está la cuestión mucho más profunda de la naturaleza de la libertad religiosa y la calidad de nuestra devoción a este ideal..... ¿Y qué actitud tomarán los católicos norteamericanos acerca de la proposición de combinar el Evangelio de las **cuatro libertades** con la doctrina de un continente cerrado oor los católicos a todo esfuerzo evangélico?"

"El Evangelista Cubano."

ALARMA DENTRO DE LA GREY

Tomamos de "Nueva Era", de Guatemala, de septiembre 1943, quien a su vez transcribe de "Labor y Cultura" de la misma república:

"Como se recordará, el año pasado estuvo en esta tierra el ex-sacerdote nicaragüense don José María Ruiz, doctor en derecho canónico y filosofía del Colegio Pío Latino de Roma. Según un opúsculo auto-biográfico que circuló profusamente, el doctor Ruiz ejerció el sacerdocio católico por algún tiempo, pero pronto le asaltaron las dudas y desengaños ante las realidades íntimas de los seminarios y sacristías, y con valor verdaderamente heroico abandonó la carrera de sacerdote católico y adoptó la de pastor evangélico, es decir, que no abjuró de su fe cristiana, sino que creyendo servir mejor a Cristo Rey, se quitó la sotana y se puso la casaca del ciudadano, obrero de la conciencia y del bien.

"Como decíamos, el Dr. Ruiz estuvo en Guatemala, y dió numerosas conferencias en los diferentes templos evangélicos. Una muchedumbre inmensa se deslumbró al influjo de su verbo, pero esto le atrajo las iras de sus ex-colegas del sacerdocio católico, que por varias semanas estuvieron injuriándole desde el púlpito, publicaron volantes en que con un lenguaje en que la paciencia y benignidad cristianas brillaban por su ausencia, se le asignaba ya en vida un lugar en lo más quemante del infierno."

CRISTIANISMO DANES FRENTE A LOS NAZIS

El "Svenska Morgonbladet", de Suecia, dice:

"Gracias a su valor espiritual y moral, el pueblo danés ha sabido decir NO a las demandas alemanas. El pueblo, el parlamento y el Gobierno estuvieron completamente unidos en agosto 29.

Después de la ocupación de abril 9, 1940, la Iglesia ayudó al Gobierno a restablecer el orden y la paz. El clero protestó contra la ocupación, y nunca dejó de criticar la mala conducta de las tropas alemanas. Urgió al pueblo a portarse de manera digna y pacífica, pero al mismo tiempo le amonestó para que no siguiera al enemigo como ovejas."

El valor del ministro frente a los nazis y que puede tomarse como un caso típico, se ejemplifica en el siguiente caso:

"Cuando los alemanes entraron a cierta iglesia rural, el vicario de la parroquia asistió al servicio para asegurarse de que los alemanes cumplirían con las condiciones estipuladas. Dió principio el servicio. Aunque el clérigo nazi, que dirigía la reunión, no le habló a él, se abstuvo de protestar. Pero cuando el capellán alemán empezó a introducir el nombre de Hitler en el sermón, poniéndolo en el mismo plano de Dios y usando el saludo 'heil', el sacerdote danés perdió la paciencia. Rápidamente se puso de pie e interrumpió el servicio, dirigiéndose a más de 1,000 alemanes presentes en lenguaje paciente pero enérgico, terminando por decirles que abandonaran la iglesia inmediatamente. Tuvo la satisfacción de ver que era prontamente obedecido. El pastor danés fué llamado a la Comandancia alemana, pero hizo caso omiso de la orden y esperó a que la Comandancia fuera a su casa."

LA VIDA DE FAMILIA EN JAMAICA

Según la revista "The Front Rank" de San Luis, Mo., "la primera barrera en el progreso de Jamaica es la carencia de la vida de familia. El 72 por ciento de todos los niños nacidos vienen de 'padres ilegítimos.' En algunas áreas el porcentaje oscila entre 80 y 90. Los matrimonios celebrados de acuerdo a la ley común no son responsables de esta situación; tampoco es indicación de inmoralidad. Es más bien la falta de normas sociales, la ausencia de aquellas prohibiciones que los ascendientes de los jamaiquinos encontraron en los **tabús** de la primitiva vida africana. Tales prohibiciones fueron levantadas, y el pueblo se precipitó en una clase de orden social completamente diferente cuando fué sacado de su tierra nativa como esclavo y se estableció en tierra extraña en medio de extranjeros.

"Cuando los esclavos fueron libertados en 1838, no habían formado todavía nuevos frenos sociales, y desde entonces la influencia de los europeos que forman una pequeña proporción de la población, no ha sido lo suficiente fuerte para establecer normas para la masa del pueblo. Es ésta una tarea digna para la Iglesia."

PUERTO RICO EVANGELICO

Afiliado a la Asociación de Iglesias Evangélicas de Puerto Rico

Organo Oficial en Puerto Rico de las iglesias Bautistas, Discípulos de Cristo, Evangélica Unida de Puerto Rico, Metodista y Presbiteriana

Director: M. E. Martínez.

Administrador: Moisés Castillo.

Editor: "Puerto Rico Evangélico, Inc."

Precio de suscripción. Pago Adelantado:

Dentro de la Unión Postal, $1.00 al año
En los demás países..... $1.50 al año

Entered as second-class matter July 10, 1912, at the office at Ponce, P. R., under the act of March 8, 1879. Acceptance for mailing at the special rate of postage provided for in section 1108. Act of October 8, 1917.

Toda la correspondencia que tenga relación con la administración debe ser dirigida al Administrador, y la que se refiera a la Dirección, se enviará al Director, apartado 1707, Ponce, Puerto Rico.

PUERTO RICO EVANGÉLICO

Pro Christo

Año XXXIII. Ponce, P. R., Febrero 10 de 1944 Número 15.

UNA BELLA IGLESIA

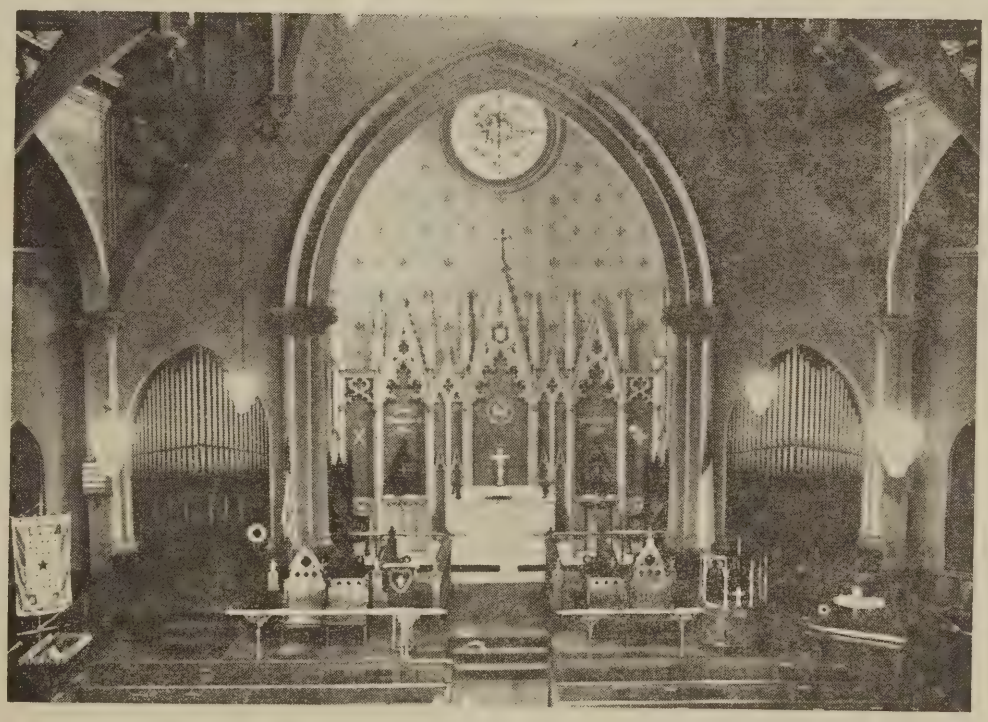

Altar de la Primera Iglesia Bautista de Habla Hispana de la Ciudad de Nueva York, que pastorea nuestro estimado compañero Rdo. Hipólito Cotto Reyes. (Véase la página 9.)

DE TODAS PARTES

RECUERDO DE FIDELIDAD

Cuando un joven de la iglesia episcopal del Calvario en Columbia, Mo., ingresa en las filas del ejército, es llamado al altar en un servicio regular por el rector de la iglesia, Rdo. Roger W. Blanchard, y recibe una cruz con las siguientes palabras del rector:

"Recibe esta cruz. Usala como un recuerdo del que anduvo el sendero de la disciplina y el sacrificio antes de ti. Que las palabras inscritas en esta cruz 'Cristo murió por ti', siempre te recuerden que El es la fuente de la fortaleza en la hora de la batalla y en la hora de necesidad, y que El sea tu héroe toda la vida."

"Heraldo Cristiano", San Antonio Texas.

COMO LOS CATOLICOS PUEDEN AYUDAR

En la Asociación Periodística Católica en su última sesión que se llevó a cabo en Toledo, Ohio, los delegados deploraron lo que llamaron ataques en contra de la Iglesia Católica Romana por la prensa protestante de los Estados Unidos. Declararon que la prensa católica "hará todo lo posible por promover un espíritu de unidad entre los ciudadanos de este país."

El periódico "Christian Century" sugiere tres maneras en que la Iglesia Romana puede ayudar en este asunto: (1) Puede dejar de glorificar el régimen del dictador Franco de España. (2) Puede poner término a su campaña en la América del Sur para incitar perjuicio en contra de las actividades evangélicas. (3) Puede prestar su apoyo moral al memorial recientemente presentado al Presidente del Perú, solicitando el libre ejercicio del culto religioso por los evangélicos.

Revista Evangélica.

TESTIMONIO DE MONTGOMERY

Poco antes de salir para Egipto el general Montgomery, el brillante jefe del 8° Ejército Inglés que se encuentra peleando hoy en Italia, dijo a los miembros de su Estado Mayor: "Caballeros, yo leo la Biblia todos los días, y les recomiendo a ustedes a que hagan lo mismo." Esto revela el carácter altamente piadoso de este general británico.

LA INFLUENCIA CRISTIANA EN EL LIDERATO CHINO

En su reciente libro "¿Qué Está Haciendo la Iglesia?" el Dr. H. P. Van Dusen llama la atención a la influencia del Cristianismo en China y a la resistencia china frente al Japón. Escribe: "Los hechos básicos del movimiento cristiano en China son ahora bien conocidos. La población de esta gran nación alcanza a cerca de 450,000,000. El pueblo cristiano en China, protestante y católico, no excede en mucho de 4,000,000, aproximadamente el 1 por ciento. Sin embargo, si uno hojea el "Quién es Quién en China" donde están registrados los líderes principales del país, se maravillará al notar que uno de cada seis es cristiano. No menos impresionante en una tierra notoria por su reverencia al conocimiento y por la formativa influencia de la enseñanza sobre las mentes de los hombres, es el hecho de que exactamente la mitad de los que aparecen en "Quién es Quién" han recibido su educación en las escuelas y colegios cristianos de China.

"Si uno se fija en el personal de los líderes de China, el significado de estos números es más evidente; difícilmente pasa desapercibido al observador más superficial. Este descubre el impacto de la influencia cristiana en tres círculos concéntricos de ancho radio.

"A la cabeza del Gobierno Chino y en el mismo centro de su existencia nacional como gobernadores responsables e inspiradores confiados de todo el pueblo, está un grupo como de dos docenas de hombres y mujeres que llevan las cargas mayores en esta hora de suprema emergencia nacional. Una buena mitad de ellos son cristianos. Podría preguntarse: ¿Son meramente miembros de iglesias o cristianos nominales, como muchos de los que están al frente de las naciones llamadas cristianas? Quizás unos cuantos de ellos. Pero la mayor parte son hombres y mujeres de fe ardiente, gran devoción, y guiados por una profunda experiencia personal religiosa y consagración casi desconocidas a personas que ocupan posiciones semejantes en Occidente. Muchos de ellos encuentran que es necesario, en medio del fragor de la lucha, apartar algún tiempo cada día para la lectura de la Biblia, meditación y oración, en busca de la sabiduría divina y de la ayuda; y al confrontarse con una decisión importante de la política nacional, se hacen a sí mismos la pregunta: '¿Qué me dice la ética cristiana?'"

¿SE REPETIRA?

Lo de menos es que desaparezca Hitler y todos sus partidarios y simpatizadores; ahora como siempre, los hombres civiles no han sido en Alemania sino los testaferros de los profesionales de la guerra. Pueden desaparecer incluso todos los generales alemanes en activo: mientras quede un cadete, subsistirá el peligro de que pueda convencer a un futuro Hitler y, en su persona, a la inmensa mayoría del pueblo alemán de que esta guerra no debió perderse y es conveniente repetirla, como se ha repetido, rectificada, la de 1914. Esperemos que los vencedores se curen esta vez de su inocencia mejor que en 1918 y hagan imposible para siempre esta habilidad rectificativa de los alemales.

Luis Araquistain.

SIGUE PRESO

El Pastor Martín Niemoeller comenzó su séptimo año de prisión en julio 1, 1943, sin ninguna esperanza de ser libertado.

PUERTO RICO EVANGELICO

Afiliado a la Asociación de Iglesias Evangélicas de Puerto Rico

Organo Oficial en Puerto Rico de las iglesias Bautistas, Discípulos de Cristo, Evangélica Unida de Puerto Rico, Metodista y Presbiteriana

Director: M. E. Martínez.

Administrador: Moisés Castillo.

Editor: "Puerto Rico Evangélico, Inc."

Precio de suscripción. Pago Adelantado:

Dentro de la Unión Postal, $1.00 al año
En los demás países..... $1.50 al año

Entered as second-class matter July 10, 1912, at the office at Ponce, P. R., under the act of March 8, 1879. Acceptance for mailing at the special rate of postage provided for in section 1108. Act of October 8, 1917.

Toda la correspondencia que tenga relación con la administración debe ser dirigida al Administrador, y la que se refiera a la Dirección, se enviará al Director, apartado 1707, Ponce, Puerto Rico.

Puerto Rico Evangélico

QUINCENARIO DE RELIGION, EDUCACION Y SOCIOLOGIA

"He sido puesto para la defensa del Evangelio." Filipenses 1:17.

Año XXXIII. Ponce, P. R., Febrero 10 de 1944. Número 15.

Continuamos el Tema——

Escuela Pública y Religión

EDITORIAL

ABRAHAN LINCOLN
el orientador de una nueva filosofía social.

DOS argumentos estrella se han presentado en estos días para robustecer la proposición de que debe enseñarse religión bajo la tutela de la Escuela Pública. Estos son: (1) Que el experimento que se propone ha sido ya probado en los Estados Unidos con éxito. (2) Que los únicos que se oponen al plan son los protestantes, que son en Puerto Rico minoría.

En cuanto al primer argumento, basta con citar el testimonio del Dr. Hugh J. Williams, Profesor de nuestro Seminario, quien ha estudiado el asunto sobre el mismo terreno. Dice él después de haber hecho una investigación minuciosa sobre educación religiosa en 200 pueblos distintos del estado de Nueva York y en el estado de Vermont: "Mis investigaciones revelaban que había **muchos** fracasos." Dice también: "Las dos investigaciones hechas por la Oficina Federal de Educación de Washington en 1930 y 1940 (si no me equivoco en cuanto a los años) demuestran que es sólo una minoría de pueblos que tienen programas actualmente; que había, en el pasado, más fracaso que éxito, y que la mayoría de los fracasos se deben a la falta de estudio y la falta de organización." (*) En Puerto Rico, sin duda, hubiera habido también **muchos fracasos y más fracaso que éxito,** puesto que se intentaba comenzar los experimentos sin el debido estudio y sin ponerse de acuerdo todos los sectores, condiciones indispensables para que cualquier plan de esta índole tenga aún un mínimo de éxito. Además, el ambiente social religioso en los Estados Unidos es totalmente diferente al de Puerto Rico. Si allá, donde el ministro, el cura católico y el director judío pueden fraternizar a menudo, fracasa el plan de educación religiosa auspiciado por la Escuela Pública, ¿qué puede esperarse acá, donde reina la intransigencia clerical y donde la Iglesia Católica se cree con el derecho absoluto de enseñar religión?

Con referencia al segundo punto, tenemos que decir que nosotros los protestantes no somos los únicos que nos oponemos al plan del Dr. Gallardo. Esto se vió bien claro en la vista pública celebrada hace poco en los salones del Departamento de Educación. Es verdad que una mayoría, que era protestante, llevaba la voz cantante de la oposición, pero otras fuerzas intelectuales y cívicas, tales como el Ateneo de Puerto Rico, la Federación de Espiritistas, el Consejo de Supervisión y otros, se sumaron a las filas protestantes. Ahora mismo estamos viendo diariamente, en las columnas de "El Mundo", "El Imparcial" y "El Día", opiniones de personas distinguidas, ajenas al movimiento protestante en Puerto Rico, que expresan su desagrado por el plan que se proponía y que ha muerto al nacer.

No es ésta una minoría que puede despreciarse y darse por no existente en un plan de educación religiosa bajo supervisión escolar. Aún suponiendo que fuera minoría la voz de la oposición, habría que tenerla muy en cuenta en cualquier medi-

(*) De un informe presentado al Honorable Comisionado de Educación de Puerto Rico.

da de esta clase, puesto que el éxito del plan depende del acuerdo unánime de todas las partes. Es ésta una cuestión muy clara: si no hay acuerdo unánime, no hay plan.

Vamos ahora a decir por qué nos oponemos al Plan Gallardo y a cualquiera otro plan similar:

Primero. Creemos en la absoluta separación de la Iglesia y el Estado, tal como se interpretan generalmente estos términos. No es función de la Escuela Pública, en un país libre como el nuestro, intervenir directa o indirectamente en la religión de los ciudadanos.

Segundo. Creemos que la Escuela Pública es una agencia de unificación, donde el negro y el blanco, el católico y el protestante, el rico y el pobre, se preparan para la vida dentro de un espíritu de fraternidad y camaradería, y que la introducción de un plan de enseñanza religiosa sectaria sembraría antagonismos fatales entre alumno y alumno y maestro y maestro, lo cual echaría por tierra una de las finalidades importantes de la escuela—la de la unidad ciudadana.

Tercero. Creemos que la cuestión fundamental no es la de **enseñar** religión, sino la de **vivir** la religión que cada cual posea, y que la propagación efectiva de la fe práctica sólo se realiza mediante el ejemplo de directores espirituales capacitados moral y espiritualmente.

Cuarto. Creemos que la deficiencia de la enseñanza religiosa, como se dice, no se debe a la falta de tiempo, porque los niños y los padres tienen todo el tiempo disponible que quieren cuando se trata de algo que les interesa hondamente.

Quinto. Creemos que el problema de nuestras normas bajas de moral no se resuelve con simples clases de religión bajo la dirección de la Escuela Pública, mientras por otro lado el **standard** de vida del hogar y de la vida pública, incluyendo la del maestro, permanece inalterable.

Sexto. Creemos que el grito unánime de todos los que nos alarmamos por la situación prevaleciente no es por **más dogma, más doctrina,** sino por más respeto al prójimo, por más sentido de dignidad humana, por más honradez en las relaciones de vecino y vecino. Esto es lo fundamental en sentido amplio y asectario.

Séptimo. Creemos que la Iglesia tradicional en Puerto Rico, la Católica Romana, ha fracasado con todo el tiempo, influencia y poderes disponibles, siendo ella directamente responsable de la baja condición moral y espiritual de nuestro pueblo, y que ahora se adhiere incondicionalmente al Plan Gallardo porque ve en él una magnífica oportunidad para que el Departamento de Educación le ayude a sacar las castañas del fuego, castañas que ella no ha podido sacar durante más de 400 años.

¿Qué la Escuela Pública quiere contribuír al bienestar social de nuestro pueblo? ¡Magnífico! Lo celebramos y estamos dispuestos, como ciudadanos y cristianos, a cooperar con la escuela en un plan aconsejable. No creemos en el dilema: la escuela es religiosa o atea. La educación en general puede tener orientación cristiana, sin caer en el dogmatismo y en los detalles que separan los credos religiosos como tales. Es posible que los representantes de las distintas interpretaciones del Cristianismo en Puerto Rico se reunan, con representantes del Departamento de Educación, y esbocen un plan de principios de religión y moral que sean aceptables a todos para enseñanza de nuestros niños y jóvenes. En tal plan los alumnos no tendrían necesidad de salir del salón de clases; los mismos maestros—maestros competentes, desde luego, con fuerte arraigo moral—serían los encargados de impartir la nueva asignatura, que más que asignatura, sería una nueva orientación de la educación.

En este plan, necesariamente, debe cooperar el hogar, ampliando y detallando la educación recibida en la escuela, de acuerdo con el credo particular de cada familia. La Iglesia trabajaría con ambos, el hogar y la escuela, dando la doctrina o el dogma que corrobora o afirma tal o cual proposición, y así, en una gran tarea de cooperación cordial y sincera, se estaría laborando sólidamente por una patria mejor.

Creemos que un plan semejante es lo único práctico y aconsejable en nuestro ambiente.

EL DR. PHILO DRURY

Después de pasar varios meses entre nosotros, ha vuelto al Norte este distinguido hermano nuestro. El Señor le colme siempre de ricas bendiciones.

Religión y Educación en la Escuela Pública

La Asociación de Caballeros Evangélicos de Puerto Rico se define.—Considera el Hogar como el centro de la más alta educación moral y religiosa.

Al Dr. José M. Gallardo y
Departamento de Instrucción

Señores:

Nos place acusar recibo de su carta circular del 17 de los corrientes, así como del boletín intitulado "Principios Generales del Plan de Enseñanza Religiosa." Estos párrafos, que los teníamos preparados para la fecha de la vista por usted señalada, por razones ajenas a nuestra voluntad no pudimos comparecer a leerlos, por lo cual, y queriendo cooperar con usted y el Departamento a la mejor solución de este asunto, se los remitimos hoy algo modificados.

Sinceramente deseamos confesarle, que la primera información que de su plan apareciera en la edición de "El Mundo" correspondiente al 17 de diciembre ppdo., nos desconcertó un poco, ya que nos hizo concebir la sospecha de si sería la idea de ese Departamento conducir la Escuela hacia una modalidad de unión entre la Iglesia y el Estado. Sabido es que la Iglesia Evangélica está absolutamente opuesta a toda unión, ya sea ésta entre el Estado y la Iglesia Católica o ya entre el Estado y la Iglesia Protestante. La religión, como la política, apasiona; y esa pasión—que no criticamos cuando la misma cristaliza en entusiasmo para beneficiar a la comunidad y edificar una mejor sociedad—entre partidos opuestos o grupos divergentes, tiende a ocasionar choques y rozamientos impropios del momento que vivimos, y que no creemos sea la escuela, y menos aún la niñez, el vehículo adecuado para motivarlos.

Es por las razones expuestas en el párrafo anterior, Sr. Comisionado, que los Caballeros Evangélicos de Puerto Rico hemos visto con un poco más de agrado el curso que S. S. ha dado a este asunto que usted mismo, en su carta circular convocatoria, llama "problema de la enseñanza religiosa." Decimos que **con un poco más de agrado**, porque seguimos aún creyendo que la educación religiosa no es problema que atañe a la escuela resolver, sino al hogar y a la Iglesia. No compartimos su opinión ni la del "pueblo americano" que usted alude en su exposición de principios en cuanto a que "la enseñanza religiosa es insuficiente en la actualidad, según la ofrecen las distintas denominaciones", por lo menos en lo que a la Iglesia Evangélica de Puerto Rico respecta. Puede que allá, en el continente, sea eso una lamentable realidad, pero en cuanto a Puerto Rico se refiere, creemos que ese principio está algo forzado. La Iglesia Evangélica de Puerto Rico se precia de haber realizado en la Isla, durante los últimos cuarenta años, una labor mayor de lo que quizá—por su prolongada ausencia de la Isla—pueda haber llegado al conocimiento del Sr. Comisionado. Desde luego que, si el Sr. Comisionado y su Departamento van a juzgar el espíritu evangélico de nuestro pueblo a base de la conducta pecaminosa e indiferente que se observa en un alto porcentaje de nuestra superpoblada capital, claro está que tienen que llegar a la conclusión de que el espíritu religioso del pueblo es muy deficiente; pero de eso a que la enseñanza religiosa que ofrecen las denominaciones evangélicas en Puerto Rico sea insuficiente, hay una diferencia notabilísima. Ahora bien, si lo que el Sr. Comisionado quiere dar a entender con la palabra "insuficiente" es que cabe la posibilidad de mejorar, entonces estamos de acuerdo, ya que no creemos haya algo tan perfecto que no pueda mejorarse.

Por otro lado, la Iglesia Evangélica de Puerto Rico, de la cual esta Asociación de Caballeros forma parte, no le cede a ninguna otra institución el privilegio de haberse preocupado mucho y de estarse preocupando más en la formación de un Puerto Rico mejor. Nosotros nos felicitamos sinceramente de que el Sr. Comisionado se haya percatado al fin de algo que nosotros habíamos dicho públicamente en infinidad de ocasiones: **El gran problema de Puerto Rico es educativo.** Pero de educación verdad. De esa educación que no se queda en las tiernas ramas escolares, sino de aquella que llega hasta el seno mismo de los hogares y estremece los troncos. Por eso la Iglesia Evangélica no se ha conformado con sus escuelas bíblicas o dominicales, sus clases de catecismo, sus estudios bíblicos, sus enseñanzas de buenas costumbres, de conducta respetuosa y moral entre la niñez, sino que ha entrado en los hogares humildes y en los acomodados para hablar al corazón de nuestro pueblo, de aquella parte de nuestro pueblo que ha querido oir la voz del Evangelio, y que ahora repite con el salmista: "Como el ciervo brama por las corrientes de las aguas, así mi alma suspira por ti, oh Dios." Es natural que aquellos hogares que no han querido oir la voz de Dios, ¿cómo van a suspirar por una vida espiritual mejor?

Si al pueblo americano allá y al Departamento de Instrucción acá les preocupa en serio que allá como acá fragüemos y modelemos entre la niñez verdaderos caracteres, observen antes al buen albañil que se propone levantar una pared perfecta con formaletas viejas: primero las martilla, las

martilla repetidas veces por el exterior; las sacude y limpia bien, y si hay que hacerle algunas reparaciones antes de utilizarlas, se las hace. Nuestros hogares no religiosos son las viejas formaletas, los viejos moldes donde se estrella el esfuerzo de la Iglesia y el de la Escuela también. Esto dicho, queda, pues, sobrentendido que la educación religiosa ha de comenzar en el hogar y no debe limitarse a los buenos evangélicos y a los buenos católicos porque..... "los sanos no tienen necesidad de médico." Para los que son fieles a sus credos religiosos, el plan huelga. ¿Cómo hacer llegar la influencia del plan a aquellos estudiantes que ni se preocupan ni sienten la menor inquietud espiritual? El hogar. Siempre el hogar. Bueno es que nos sacrifiquemos por hacer ciudadanos mejores y más fuertes en cuerpo y alma, pero no olvidemos los hogares donde se incuban y se continuará desarrollando esos ciudadanos de mañana.

Continúe el Sr. Comisionado y su Departamento martillando, pero pongan el martillo allí donde más falta haga para hacer caer el viejo concreto de antiguos resabios y vicios que entorpecen la enseñanza de moral, las buenas costumbres y la verdadera educación religiosa. No estamos opuestos a que se dé a nuestros hijos verdadera educación religiosa. Nunca lo hemos estado. La historia es nuestro mejor testigo. Lo que sí queremos evitar es que el plan—que ha sido inspirado en los mejores propósitos—confunda más que beneficie, por haber sido mal encauzado. Insistan los maestros en que sus discípulos vayan los domingos a alguna iglesia, no importa cuál sea. Insistan los maestros en que los padres de los niños también visiten semanalmente algún templo. Y..... ya que es el ejemplo la forma más práctica y provechosa de enseñar y aprender, dense cita los maestros con sus discípulos de creencias religiosas afines a las suyas; los funcionarios del Departamento de Instrucción con sus empleados, y los de unos Departamentos del Gobierno de Puerto Rico con los de otros Departamentos que profesen ideologías análogas, para encontrarse en alguna iglesia aunque no sea más que el domingo en la semana o en la noche y..... **observemos los resultados.**

La Asociación de Caballeros Evangélicos de Puerto Rico, por su presidente, da al Sr. Comisionado y al Departamento de Instrucción las gracias más expresivas por esta oportunidad que le ha brindado de discutir problema de tan vital importancia, y tiene mucho gusto en ponerse a sus gratas órdenes.

Atentamente,

N. Briones Cruz, Presidente.

UNA VISTA PUBLICA SOBRE EL PLAN GALLARDO

La información que "El Mundo" del lunes, 24 de enero de 1944, ofrece al pueblo puertorriqueño en relación con la vista pública convocada por el Dr. Gallardo para tratar de la enseñanza religiosa, nos parece inexacta. Vamos a resumir en estas notas el proceso y los resultados de aquella reunión, para que nuestro pueblo cristiano tenga una idea precisa del estado de este asunto.

Para comenzar por los titulares, dan éstos la impresión que el "plan Gallardo fué objetado por los no católicos" solamente. La verdad es que instituciones como el Ateneo, una logia masónica, la Asociación de Espiritistas de Puerto Rico, la Casa de las Almas, y organizaciones como el Consejo de Supervisión del Departamento de Educación, integrados por católicos y no católicos, presentaron su oposición al plan.

El que no hubiese "acuerdo" con respecto a un nuevo plan, no quiere decir que no hubiese acuerdo con respecto al plan Gallardo, que se desplomó para no levantarse jamás. Y ésto por confesión del propio Dr. Gallardo, quien admitió públicamente que su plan era "disparatado," lleno de "errores", y su experimento, algo **improvisado**, de cuyos detalles él no pudo, en ningún momento, dar razón precisa. Con respecto al censo tomado en las escuelas de San Juan donde habría de llevarse a efecto el experimento, a él "le parecía," "quizás fué así," "no estaba seguro"; es decir, no podía asumir responsabilidad personal por lo que ya se había hecho. Tampoco se pudo esclarecer si "la mayoría" de los padres solicitaron la enseñanza católica para sus hijos antes de tomado el censo, o si la solicitaron después de tomado el censo. Es decir, no se sabe de quién partió la iniciativa.

Lo que se sabe, por que lo admitió el Dr. Gallardo, es que su plan diz que es una imitación, sin estudio previo alguno, "improvisada," de un plan que diz que ha dado resultado en la ciudad de Nueva York; y por lo tanto, el "está convencido personalmente de la bondad del plan para Puerto Rico."

Se sabe también que el Dr. Gallardo tuvo la osadía de llamar públicamente "disparates", análogos a los suyos, a los memorándums sometídoles a solicitud suya, entre los cuales estaban los del Ateneo de Puerto Rico, argumentando brillantemente por el honorable Vicente Géigel Polanco, y el del Consejo de Supervisión, argumentado con suma sensatez por el señor Juan Silva.

La argumentación en pro del plan, presentada en esta vista pública, puede resumirse en los siguientes enunciados:

1. Los padres católicos tienen derecho a ense-

ñar la religión católica a sus hijos.

2. La intervención del Departamento en la educación religiosa de los alumnos de sus escuelas no significa unión de la iglesia y el gobierno.

3. La enseñanza de la moral depende de la enseñanza de la religión.

4. El estado de inmoralidad del pueblo puertorriqueño se debe a que no se enseña religión valiéndose de la colaboración con la escuela pública.

5. Debe someterse este asunto a un "referendum" entre los padres.

6. El Dr. Gallardo no tiene que hacer caso a la oposición, él tiene autoridad para introducir cualquier plan que desee en su Departamento.

La argumentación en contra podría resumirse como sigue:

1. Cualquier intervención del gobierno en la enseñanza de la religión confesional es contrario al principio de separación de la iglesia y el estado.

2. El estado de inmoralidad del pueblo puertorriqueño no se remedia enseñando religión dogmática bajo los auspicios del Departamento Insular de Educación.

3. El Departamento puede contribuir a mejorar la moralidad pública, aprovechando las oportunidades que tenga para mejorar la moralidad de aquella parte del magisterio que lo necesite.

4. El Departamento puede colaborar a la enseñanza de la religión respetando el domingo para que tanto los niños como los adultos puedan dedicarlo a su religión particular.

5. No se le prohibe a ningún padre enseñar su religión a sus hijos; pero que use para ello su hogar y el templo de su religión, no la autoridad gubernamental.

6. El plan Gallardo es deficiente, ni define religión, ni educación religiosa. No es ni siquiera plan.

7. Cualquier plan de enseñanza religiosa bajo los auspicios del Departamento es algo de carácter técnico y jurídico que no se resuelve con un simple "referendum."

8. La enseñanza religiosa dogmática, auspiciada por el gobierno, destruiría nuestro único elemento de unificación: la escuela pública. (Argumento sostenido por los señores Géigel Polanco, Sáez, Soltero Peralta y Luis S. Sánchez.)

9. La actitud de parcialidad demostrada en los casos específicos del Orfanatorio de Niñas, el Pueblo del Niño y la prensa pública, revelan que Puerto Rico no está aún preparado para una enseñanza religiosa que una y moralice.

Al cerrarse la vista pública, el grupo que sostenía el plan Gallardo no había expuesto ni un sólo argumento válido contra la oposición. Esto lo reconoció públicamente el Dr. Gallardo al admitir que su plan era festinado, que lo retiraba y en su lugar nombraría un Comité de Contacto que estudiase, en consulta con los diversos sectores de opinión representativa en los memorándums, las posibilidades para trazar un nuevo plan. Este fué el "acuerdo" a que se llegó, que nos parece a nosotros tan "acuerdo" como otro cualquiera.

Angel Mergal.

SOBRE EL PLAN GALLARDO

La Junta Directiva de la Convención de Iglesias Bautistas de Puerto Rico, después de haber hecho un estudio de los principios del Plan de Enseñanza Religiosa propuesto por el Dr. Gallardo, presenta la siguiente ponencia:

I. Creemos que el plan viola el principio de separación entre la Iglesia y el Estado, por las siguientes razones:

1. El Estado establece el plan.

2. Las escuelas reciben y se hacen cargo de las solicitudes de los padres.

3. La escuela recibe y lleva el informe de las ausencias a los templos.

II. No creemos que la Iglesia debe cargar con la responsabilidad de haber fracasado en la enseñanza religiosa. No debe echarse toda la culpa a una institución en una sociedad en donde el niño está sujeto a diferentes influencias, y en una sociedad en donde el licor y el juego se ha legalizado por legislación. En una sociedad en donde las actividades atléticas y otras actividades se celebran en el día Domingo. En estas condiciones sociales no puede culparse a la Iglesia de fracaso.

III. No aceptamos la argumentación presentada en la prensa del país, que este plan o algun otro parecido se haya practicado con éxito en el Norte. Y aún cuando este plan o alguno parecido se haya practicado con éxito en el Norte, este hecho no asegura la efectivad de ese plan en un pueblo de diferente psicología al nuestro.

IV. Las Iglesias Evangélicas tienen actividades suficientes en sus programas que no se limitan al domingo, las cuales no se pueden llevar a cabo con toda efectividad porque la escuela ha ocupado todo el tiempo. Lo que necesitan las iglesias es tiempo libre para llevar a cabo estas actividades.

V. A través de este plan no se van a perseguir los fines deseados. Para fortalecer este aserto, véase "Puerto Rico Evangélico", Editorial, enero 25, 1944, página 4.

VI. Resultados que el plan Gallardo ha de traer:

1. El pase de lista en el templo y el informe de la ausencia traerán apatía.

2. División de grupos en la escuela, en el magisterio y en el pueblo en general.

3. Se recrudecerá la persecución contra niños pertenecientes a otros credos, persecución que se ha llevado a cabo por algunos maestros en algunos casos contra estudiantes de otros credos religiosos.

4. Se recrudecería la tendencia a desacreditar el grupo de minoría. Esta tendencia es muy visible en pueblos de origen latino, y se empezaría a sembrar en el alma del estudiante la semilla de la división de credo, creando así conciencia de grupo sectario. El partidismo es una característica íntima de nuestro pueblo, y consciente o inconscientemente el maestro sería agente de propaganda por determinado credo o determinada filosofía religiosa.

5. A los muchachos que no vayan a tomar la enseñanza religiosa, se les sustituye ésta con el Curso de Moral, y estos dos términos no son equivalentes. Hostos, en su libro "Moral Social", dice lo siguiente: "Mal predica quien mal vive, y mal vive quien mal piensa y quien mal dice." "Hay que publicar la Moral en obras y no en libros." "Es la concordancia del régimen de la conciencia con el régimen de la razón." Estos términos no son equivalentes. La Religión liga al hombre con Dios, lo hace cooperador con Dios en el establecimiento del Reino de Dios en la tierra, produce la nueva "creación", y la nueva creación no es producto de obediencia a reglas externas. Esta nueva creación es el producto de la gracia, del arrepentimiento, de la renovación interior y de la santificación. Deseamos aclarar este concepto de Religión y este concepto de Moral para evitar confusión y establecer el hecho de que: aunque un hombre moral está cerca del Reino de Dios, esto no implica que un hombre moral equivale a decir que es un hombre religioso.

6. Hay un hecho innegable: el espíritu de sectarismo y partidismo está entronizado en el alma del hombre. Cualquier credo religioso que posea el maestro en el salón de clase, consciente o inconscientemente, le estimulará a inclinarse a su propio credo. Los estudiantes que no pertenezcan a la religión del maestro, quedarán señalados y serán vistos como minoría.

Conclusión: Ofrecemos discutir con el Dr. Gallardo el problema en sí. Ofrecemos nuestra cooperación discutiendo el problema en sí y no el plan.

Por la Convención de Iglesias Bautistas de Puerto Rico.

Sr. Rafael J. Rodríguez,
Rdo. Santiago Soto Fontánez,
Rdo. Francisco Colón Brunet,
Rdo. Aaron F. Webber,
Rdo. Miguel A. Pellicier,
Srta. Laura Fish,
Sr. Roberto Navarro.

NOTA:—Esta ponencia fué presentada en nombre de las Iglesias Bautistas de Puerto Rico. Algunos conceptos han sido ampliados, y, en algunos casos, la fraseología ha sido ampliada también para una mejor comprensión del significado de la posición de las Iglesias Bautistas de Puerto Rico.

AMANECER

El jardín de la aurora
Comienza a abrir sus flores.
Son como rosas blancas
Sus prístinos albores.

Un anillo de plata
Se inicia en el oriente.
Es el viejo horizonte
Que anuncia el sol naciente.

Los llanos y los montes
Al soplo de las auras,
Mueven su manto frágil
En ondas de esmeralda.

Los soñolientos árboles,
¡Qué sólos se han quedado!
Todos los pajarillos
Al azul han volado.

Son sus alegres trinos
Cascada de cristales
Que pueblan de armonías
Las brisas matinales.

Con parleros murmullos
El arroyo despierta,
Viste su traje claro
Y copia la floresta.

El campesino honrado
Feliz y muy contento,
Emprende las labores
Que le dan el sustento.

Hiere la tierra pródiga
Con su azadón doblado,
Y en la mojada tierra
Deja el grano sembrado.

¡Qué verde la campiña!
¡Qué olor a rica miel!
¡Qué fresca está la brisa!
¡Qué dulce amanecer!

Inocencia Quiñones de Aguayo.

MISCELANEAS

ECOS DE LA DECIMOCUARTA

Asamblea Anual de la Iglesia Evangélica Unida de Puerto Rico

La simpática e histórica ciudad de Yauco fué esta vez sede de la Décimocuarta Asamblea Anual de la Iglesia Evangélica Unida de Puerto Rico. El viernes, día 21 de enero, llegábamos a la ciudad famosa por su café caracolillo. Al hacer nuestra entrada a la espaciosa avenida en que radica el templo evangélico donde habría de constituirse nuestra asamblea, notamos que una transformación había tenido lugar en aquellos alrededores; los árboles de almendro que en ambos lados de la calle ofrecían sombra y fruto al viandante han desaparecido, y el fondo de la espaciosa calle es ahora fuerte estructura de sólido cemento blanco que recibe a diario el candente saludo de nuestro sol tropical.

En nuestra Asamblea de Yauco quedaron vencidos todos los pesimismos que nos hacían pensar en el ogro del fracaso. El entusiasmo y la fe de nuestros paladines del Distrito de Humacao se mostraron evidentes. Desde Santurce en el Norte, con Luquillo y Las Cabezas en el extremo oriental de nuestra Isla, concurrieron las delegaciones de las iglesias capitaneadas por sus ilustres pastores y misioneras. El Distrito Sur, desde Villalba, pueblo radicado junto al corazón de Puerto Rico, hasta las Rubias, en la cordillera montañosa que une a Yauco con Lares, también envió completas sus delegaciones. La Iglesia Evangélica Unida de Puerto Rico en pleno, jubilosa y triunfante, estuvo animada por la esplendente luz del precioso lema de la Asamblea: "Lámpara es a mis pies tu Palabra."

Al terminar las reuniones regionales de rigor, según las normas de nuestra amada organización, varios jóvenes y señoritas de la iglesia local, mostrando una cortesía saturada del amor de Cristo, llevaron a cada delegado al sitio que se le había designado para su hospedaje. En cada hogar y hotel éramos recibidos con las atenciones de la mayor generosidad, espíritu que se mantuvo en crecimiento durante toda nuestra estadía en Yauco.

Se inaugura propiamente la Asamblea con el servicio de la noche del viernes. La nave del Templo se llena de almas ávidas de escuchar el mensaje divino. La tarima sagrada se adorna con los profetas del evangelio, y entre el conjunto se destaca la figura del Hon. Alcalde de la ciudad, quien con palabra sencilla dió la bienvenida a los asambleístas, declarándonos huéspedes de honor de la histórica ciudad. Le siguió en el uso de la palabra el presidente de la Asamblea, Rdo. José A. Luciano, pronunciando un elocuente mensaje acerca de la "Iglesia Triunfante." Terminado el servicio en el templo, fuimos invitados a pasar al salón de actividades sociales, donde la iglesia local obsequió a los concurrentes con un variado programa de chistes, música, poesías, galletitas y mantecado.

En el día sábado se realizó el programa en sus más mínimos detalles, significándose el desarrollo del tema "El Uso de la Biblia en la Edificación de la Iglesia, en la Vida Devocional del Creyente y en la Evangelización del Mundo", inteligentemente tratados por los Rdos. Juan Romero, Serafín García y Antolín Castillo, respectivamente.

En la reunión de la noche, el Comité de Música de la Asamblea presentó El Evangelio en Canción mediante un programa especial que nos hacía sentir en regiones celestiales.

El domingo fué el día grande de la Asamblea. La Escuela Bíblica fué nota excelente de entusiasmo que aumentó los valores espirituales del día con la visita de los hermanos Dres. Mergal y Williams del Seminario Evangélico, y de los Rdos. Domingo Marrero, Pastor Universitario, y Diego Rico Soltero, de la Iglesia Presbiteriana de Lajas. Los distintos comités de la Asamblea trabajaron con denuedo presentando informes de valor práctico en los diversos asuntos que se le habían confiado. Por la noche el Rdo. Narciso Solero pronunció uno de sus más elocuentes y poderosos mensajes a una nutrida concurrencia que le escuchaba con marcada devoción espiritual.

La elección de la nueva directiva para el año 1944 escogió a los siguientes hermanos que fueron debidamente instalados para el desempeño de sus funciones: Presidente, Rdo. Domingo Franceschi; vicepresidente, Rdo. Carlos P. González; secretario de actas, Rdo. Gilberto Robles; subsecretario, Rdo. Serafín García; secretario de estadísticas, Sr. Salvador Vélez; secretario corresponsal, Sr. Moisés Castillo. Luego se procedió a elegir a los miembros del Concilio Ejecutivo, con el cual se completa el organismo que regirá los asuntos de la Iglesia durante el año.

Habiendo seleccionado al pueblo de Naguabo para la próxima Asamblea, nos despedimos de Yauco con nuestros corazones rebosantes de gratitud para el pastor local Rdo. Ramón Morales, su consagrada esposa y hermanos en general, que hicieron posible el notable éxito alcanzado en la Décimocuarta Asamblea de nuestra Iglesia Evangélica Unida de Puerto Rico. ¡Hasta la próxima en Naguabo!

Moisés Castillo.

TEMPLO DE LA PRIMERA IGLESIA BAUTISTA ESPAÑOLA DE NUEVA YORK

La historia de la compra de nuestro templo es un capítulo de fe y oración en la vida de nuestra iglesia. Para los que hemos llevado en nuestras almas el proceso de esta adquisición, ha sido ésta una demostración clara y evidente de la obra maravillosa de la oración, cuando se ora buscando la gloria de Dios.

Sería prolijo entrar en todos los detalles de esta historia; mencionaremos sólo aquellos que, a nuestro juicio, marcan la firme orientación del procedimiento.

El día 24 de abril del año 1942, como a la hora de las doce, el Pastor y su esposa pasaban por la avenida Lexington hablando acerca de la gran necesidad que tenía nuestra Iglesia de un nuevo local. Al llegar a la calle 116, el Pastor tuvo una visión. Esta visión fué la torre del templo de la Iglesia Episcopal Grace —Emmanuel y una esperanza en el corazón de poder conseguirlo para nuestra Iglesia. Fué al templo y sólo encontró el nombre del Pastor en la tabla de anuncios. Una conversación telefónica, la mista tarde, con el Rdo. Rudulph Gall y una entrevista personal con él, el día próximo por la mañana, afirmó nuestra esperanza de que no era imposible conseguir el templo. La misma tarde del día 25 de abril el Pastor escribió una carta al señor obispo William T. Manning, exponiéndole, en detalles, la obra de la Primera Iglesia Bautista de Habla Española de Nueva York y la gran necesidad de un templo adecuado para esta obra, preguntándole, a la vez, si sería posible entrar en arreglos de venta o arrendamiento del templo Grace—Emmanuel. Esta carta fué es-

crita después de haber pasado un buen rato de rodillas en nuestra oficina, poniendo el asunto en manos del Señor. El día siguiente, domingo 26 de abril, el Pastor pidió a los hermanos de la Iglesia que dedicasen algunos minutos, todos los días a las doce, a orar por nuestro templo.

El miércoles, abril 29, en el servicio de oración, el Pastor recibió una carta del Sr. Frederick Atkins, representante de propiedades de la Iglesia Episcopal de Nueva York, informándole que otra congregación estaba considerando la compra del templo y que él esperaría la decisión de ésta antes de entrar en consideración del asunto con nosotros. El día 4 de mayo, por la mañana, una llamada telefónica del Sr. Atkins nos invitaba para una entrevista con el Sr. R. H. Mansfield, en las oficinas del Chase National Bank, localizado en 30 Rockefeller Plaza. El Sr. Mansfield es Gerente de este Banco y tesorero de la Iglesia Episcopal en Nueva York. Allí estaban también el Sr. Atkins y el sub-tesorero, Sr. Theodore Oxholm.

Debemos expresar que le viviremos eternamente agradecidos a estos caballeros por la manera tan noble y generosa con que nos trataron desde el principio de esta transacción. El Sr. Mansfield, hombre culto y amable, en un afectuoso espíritu de cordialidad cristiana, nos pidió informes sobre nuestra Iglesia y la colonia española en Nueva York. El Sr. obispo Manning, quien nunca ha visto al Pastor de esta Iglesia, por una recomendación telefónica del Rdo. Gall, nos recomendó cordialmente a su tesorero. Las palabras del Sr. Mansfield, en aquella tarde inolvidable, dichas por un hombre que ocupa tan elevada posición en el alto mundo comercial de esta ciudad, tuvieron tal resonancia en nuestro corazón, que en gratitud, reconocimiento y aprecio a él las consignaremos aquí. Así nos dijo: "Dr. Reyes, (allí recibimos el título de Dr.) nosotros somos hombres de negocios, pero también somos hermanos cristianos. Creemos que el cristianismo es el fundamento del bien de la humanidad. Creemos que su obra es muy importante y tenemos interés en ella. Queremos que usted haga una buena obra entre su gente que vive en Nueva York. Queremos ayudarle. Queremos venderle el templo en condiciones que usted luego no tenga sobre su conciencia un compromiso que sea una carga que le impida preparar sus sermones. Sé que actualmente hay en Nueva York pastores en esas condiciones, pero nosotros queremos ayudarle a usted a hacer su obra con la satisfacción y la libertad que debe trabajar un ministro del evangelio."

Aquella oficina, en aquel momento, tuvo para mí resplandores de Catedral. Recordé las muchas oraciones que se habían hecho por nuestro templo y pude sentir y ver la presencia de Dios usando aquellos hombres para ayudarnos.

Nos informó que el templo, con su mobiliario, la casa pastoral y los dos salones estaban valorados en $65,000; que nos venderían toda la propiedad por $20,000, pagados a plazos convencionales, de acuerdo a nuestras capacidades económicas.

Pedimos al Sr. Mansfield nos escribiera una carta conteniendo la proposición, la que recibimos el 5 de mayo.

El mismo día nos pusimos en contacto con los oficiales de la American Baptist Home Mission Society y la New York Baptist Society. Los Dres. Detweiler y Sears quedaron muy interesados en el asunto. El día 6 de mayo vinieron a ver el templo el Dr. Sears, el Dr. Detweiler, el Rdo. Hazzard y el Sr. Bailey. La mayoría de ellos creyeron que la compra no era conveniente. El Sr. Bailey se mantuvo creyendo lo contrario. No podemos negar que aquellos fueros días obscuros para nosotros, pero siempre quedó brillando una lamparita de luz de esperanza en lo profundo del alma. Mi esposa me decía: "No te preocupes, si la voluntad de Dios es que tengamos el templo, lo tendremos."

El Rdo. Gall me había dicho que en caso de que la compra no fuera posible, él creía en la posibilidad de un arrendamiento. Yo no había informado ni una sola palabra a la Iglesia sobre este asunto. Sólo había pedido sus oraciones. Pensé enfocar el asunto de nuevo, a base de un contrato de arrendamiento. Busqué un hermano para ayudarme a llevar la carga y lo encontré en el hermano Benito Ricci, quien de todo corazón se puso a mi lado para seguir la lucha. Volvimos a la carga sobre una base de arrendamiento. El sub-tesorero, Sr. Oxholm, nos dijo que ello sería muy posible. Acordamos una entrevista en la oficina del Sr. Mansfield, la que se llevó a cabo el 19 de mayo. Estuvimos presente en esta entrevista los Srs. Mansfield, Oxholm, Atkins, Riccio y el Pastor. Luego de nosotros expresarles nuestro nuevo plan, ellos nos hicieron la siguiente oferta: arrendarnos el templo y la casa pastoral durante un año por $1,000 con el primer derecho a comprar al terminarse el año, por la cantidad de 20,000, de acuerdo al arreglo que se hiciese para los pagos; incluyendo los $1,000 pagados de arrendamiento como parte del pago de la propiedad. Dado que nuestro contrato con los dueños de nuestro antiguo local terminaba a fines de agosto, podíamos usar el templo y la casa pastoral gratis durante los meses de julio y agosto.

Siempre hemos deseado trabajar en la mayor armonía con nuestras Juntas Misioneras. Teníamos que conseguir el consentimiento del Dr. Sears para este nuevo plan. No era obra fácil, pero al fin todo se consiguió. El Dr. Detweiler nos demostró una vez más la grandeza de su corazón al unirse a nosotros en el esfuerzo por nuestro templo.

El contrato de arrendamiento se firmó en la oficina de Mr. Mansfield el 26 de junio del 1942 a las doce y media de la tarde. Representaban a nuestra Iglesia el Dr. Detweiler, el hermano Benito Ricci y el Pastor, Rdo. H. Cotto Reyes; y a la Iglesia Episcopal los Sres. Mansfield y Oxholm.

Nos instalamos en nuestro templo el 11 de julio; el 12 de julio a las 11 de la mañana (domingo) celebramos el primer servicio y el 26 de julio a las once de la mañana fué la inauguración oficial, predicando el sermón el Dr. Detweiler y haciendo la oración inaugural el Dr. Charles H. Sears.

Al entrar en nuestro templo nuestro fondo para este fin era alrededor de $800. Durante el año, incluyendo los $1,000 pagados de arrendatario, la Iglesia llevó su fondo pro-templo a $5,400. Por la valiosa cooperación del Dr. Detweiler, el Dr. C. Harry Atkinson y el Sr. Harry Bailey, la Home Mission Society concedió un donativo de $3,000 y un empréstito de $10,000, a un interés de 3% anual, pagado éste en plazos de $200 mensuales. La New York Baptist City Society, por la cooperación del estimado Dr. Sears y del Rdo. S. B. Hazzard, concedió un donativo de $3,000. Un caballero amigo de la Iglesia regaló $1,000 para la compra del templo. Se han invertido más de $2,500 en reparaciones.

Se firmaron los documentos que hacen a la Primera Iglesia Bautista de Habla Española de Nueva York dueña de la propiedad consistente del templo con su mobiliario, la casa pastoral y los solares donde están ubicados, el día 5 de agosto del 1943 a las once y media de la mañana, en las oficinas de los abogados Mann & Mann, 120 Wall St., estando presentes por la Iglesia Episcopal el Sr. Oxholm y su abogado; por nuestra Iglesia de la Home Mission Society, el Dr. Detweiler, el hermano Gaspar Rivera (Presidente del Comité de Síndicos), la hermana Constanza López (Secretaria del mismo Comité) y el Pastor de la Iglesia.

H. Cotto Reyes.

PROGRAMA DE LA CONVENCION

Anual de la Asociación Insular de Jóvenes Discípulos de Cristo

Que se celebrará en McLean Conference Grounds, durante los días 16 y 17 de febrero de 1944

Tema: "Envíame a mí."
Lema: "Id."

Miércoles 16.—Por la tarde

3:00 Matrícula. (Registro de delegados).
5:30 Comida.

Por la noche

7:30 Servicio devocional, a cargo de la Sociedad de la Iglesia Central.
8:00 Mensaje por el joven seminarista hermano Daniel Alvarez.
9:00 Bendición.

Jueves 17.—Por la mañana

6:00 Matutino a cargo del hermano Julio Rivera, de la Sociedad de Espinosa.
7:00 Desayuno.
8:00 Devocional a cargo de la Sociedad de Candelaria.
8:30 Mensaje por el vicepresidente de la Asociación, hermano Aníbal Torres.
9:00 Sesión de Canto, a cargo de la Sociedad de Jóvenes de Ciales.
9:30 Estudio Bíblico, a cargo del hermano Florentino Santana.
10:30 Receso.
10:45 Sesión de negocios. Preside el vicepresidente, hermano Aníbal Torres.
1. Lectura del acta anterior.
2. Informe de la tesorera.
3. Asuntos pendientes.
4. Asuntos nuevos.
11:45 Receso.
12:00 Almuerzo.

Por la tarde

1:00 Continuación de la sesión de negocios.
5. Informe del Comité de Resoluciones.
6. Informe del Comité de Ponencias.
7. Elección de la Nueva Directiva.
2:00 Receso.
2:15 Servicio devocional, a cargo de la Sociedad de Hato Tejas.
2:30 Tema: "Actitud del Joven Cristiano en la Evangelización", a cargo del joven seminarista Juan Lajara.
3:15 Discusión del tema anterior.
3:30 Consagración de la Directiva, a cargo del hermano Juan Rosa Alvarez.

José Fidel Martínez,
Secretario

Aníbal Torres, vicepresidente.

AVISO A LOS OBREROS

e Iglesias del Distrito de Ponce de la Iglesia Evangélica Unida de Puerto Rico

Amados hermanos:

Próximamente hemos de celebrar en Guayanilla nuestro instituto de educación. Este instituto se celebra para las iglesias de Rubias, Yauco, Sierra Baja, Peñuelas, Tallaboa, Playa de Guayanilla y Guayanilla. Esperamos que todas estas iglesias se tomen el debido interés y envíen el mayor número de estudiantes al mismo.

Los cursos son los siguientes: Cómo Presentar el Mensaje Cristiano. (Homilética) Maestro, Rdo. M. E. Martínez. Cómo Trabajar con Jóvenes. Maestro, Rdo. José A. Luciano. Preparación para Enseñar el Antiguo Testamento. Maestro, Rdo. Juan R. Romero. Esperamos que aquellas personas que piensan asistir al instituto, escojan el curso que más les agrade y al mismo tiempo más necesario a los intereses de su iglesia, y nos lo haga saber a la mayor brevedad posible.

Este instituto durará cinco sábados, usándose las horas de 2 a 4 P. M.

Haga ambiente en su iglesia para el éxito de nuestro instituto. Ore fervientemente por el éxito de nuestro instituto. Contribuya con su presencia al éxito de nuestro instituto.

Fraternalmente,

Rdo. Domingo Franceschi.
Decano del Instituto

PERIODICOS RECIBIDOS

Hasta nuestras manos ha llegado el importante semanario "Pueblos Hispanos" que publica en Nueva York nuestro compatriota señor Juan Antonio Corretjer, ayudado por un grupo de intelectuales de la raza, puertorriqueños y otros. La revista, según parece, es defensora ardiente de nuestros grandes principios de libertad y democracia, y no titubea por un momento en ocupar posiciones claras y radicales. Agradecemos mucho el envío.

También hemos recibido el primer número de "El Vocero Bíblico", que publica la Asociación de Graduados del Seminario Latinoamericano de Costa Rica en Puerto Rico. Este número contiene la constitución de dicha asociación y cortas biografías y retratos de los pastores que componen dicha Asociación. Hay otra información de valor. Gracias por la atención.

Por último, nos visita "La Voz de la Iglesia," órgano oficial de la Iglesia Presbiteriana de Aguadilla, que pastorea nuestro estimado compañero Rdo. Felipe Toro Quiñones, ayudado por el competente joven Samuel J. Vélez Santiago. "La Voz" es una hoja muy interesante y preparada especialmente para guiar e instruir a la iglesia. El Señor la use eficazmente en la edificación de la Iglesia de Aguadilla.

NOTA LUCTUOSA

El día 27 de enero falleció en Orocovis doña Asunción Santiago, madre amantísima de nuestro distinguido hermano y compañero Rdo. Marcos Amalbert Santiago.

La fenecida, que llegó a la avanzada edad de 91 años, dió siempre un buen testimonio cristiano y murió en la fe del Señor Jesucristo. Al entierro, que fué una imponente manifestación de duelo, concurrieron elementos de todas las clases sociales, testimoniando así su cariño y distinción a la fenecida como también al compañero Amalbert.

"Puerto Rico Evangélico" se viste de luto en esta hora de pena, y envía al Rdo. Marcos Amalbert y demás familiares el testimonio de su simpatía cristiana.

PERSONALES

Hace varios meses falleció en Salinas don Vicente Zayas a la avanzada edad de 72 años. Era el fenecido hermano carnal de doña Delfina Zayas de Rivera, misionera por largos años en la antigua Iglesia Cristiana, hoy Evangélica Unida. Nuestro pésame a nuestra distinguida hermana y demás familiares.

Acaba de fallecer en Ponce el digno ciudadano don Flor Luciano Reyes, padre de nuestro querido compañero Rdo. José Antonio Luciano, pastor de la Iglesia Evangélica Unida de Guayanilla. El fenecido fué hombre laborioso y honrado, y por muchos años trabajó con la Compañía del Ferrocarril. Un servicio funeral fué celebrado en la casa mortuoria. Nuestro testimonio de simpatía y pena al compañero Luciano, a la viuda y demás familiares.

Según información que acaba de llegar a nuestras manos, hace poco falleció en Toa Alta doña Amelia Díaz, viuda de Orraca, hermana carnal de nuestro estimano hermano y compañero Rdo. Abelardo M. Díaz Morales. La muerte de doña Amelia ha sido muy sentida, pues se trata de una dama distinguida de sentimientos cristianos muy elevados. El compañero Díaz Morales sabe cuán cerca estamos de su corazón en esta hora de tristeza.

NOTICIAS DE LAS IGLESIAS

IGLESIA EVANGELICA UNIDA DE PUERTO RICO

LAS PIEDRAS

Día 24 de diciembre.—En esta noche las damas de nuestra iglesia prepararon un ameno programita en el que hubo muchos números, entre ellos intercambio de regalos.

La nota cumbre del programa la dió la distinguida y consagrada familia Betancourt y Rodríguez del B° del Río, quienes presentaron varios números alusivos al acto. La iglesia en pleno da las gracias a estas buenas hermanas que siempre están dispuestas a coperar con su amada iglesia.

Personas que regirán los destinos de nuestra iglesia en 1944:

Junta Prudencial: Juan Sánchez, diácono; Sra. Francisca Venegas, Diaconisa; Juan Ares, Secretaria de Actas; Tomás Cintrón, Tesorero General; Guías espirituales, Félix Cintrón y Dolores G. de Sepúlveda.

Supte, Departamento Primario, señorita Luz D. Suárez; Secretaria Corresponsal, Srta. Feliciana Soto.

Sociedad de Damas: presidenta, señorita Justina Meléndez; vicepresidenta, Sra. Benilda V. de Santiago; secretaria, Srta. Matilde Meléndez; tesorera, Srta. Flora Sepúlveda; vocales, Sra. Dolores G. de Sepúlveda, Sra. Francisca Venegas, Sra. Antera L. de Suárez.

Sociedad de Esfuerzo Cristiano: presidente, Sr. Juan Ares; vicepresidente, Sr. Félix Cintrón; secretaria, Srta. Justina Meléndez; tesorero, Sr. Juan Sánchez.

La iglesia desea éxito a estos buenos hermanos que gustosamente han aceptado sus diferentes puestos, esperando que unidos a nuestro consagrado pastor hagamos una labor eficiente.

Srta. Feliciana Soto.
Corresponsal.

CAMPO PRESBITERIANO

AGUADILLA

Compromiso de amor.—Han formalizado su compromiso amoroso en el pueblo de Cabo Rojo el joven Samuel J. Vélez, pastor ayudante de esta iglesia, y la Srta. Gladys M. Vega del Toro, del pueblo mencionado. La Srta. Gladys M. Vega es hija de don Luis Vega Cintrón y doña Sofía del Toro de Vega, graduada del Instituto Politécnico de Puerto Rico, maestra de la "Junior High" en Cabo Rojo y muy activa en la obra de la iglesia que pastorea el Rdo. Juan Bidot. El joven Samuel Vélez terminó su Bachillerato en Teología en el Seminario Evangélico de Puerto Rico en mayo del 43, ha trabajado desde entonces en la iglesia de Aguadilla y partirá próximamente a seguir estudios avanzados en Princeton. Los esponsales se celebrarán el próximo verano.

Rdo. Santiago.—Un interesante y variado sermón en torno a la enseñanza de la religión nos trajo el Rdo. Santiago el domingo 23 de enero. Enfatizó el Rdo. Santiago la idea de que el niño es el centro de una serie de círculos, el primero de los cuales es el hogar, luego la escuela y la Iglesia, siendo por tanto el hogar el factor más importante en el desarrollo del niño, especialmente en cuanto a religión verdad atañe.

Hacia Estados Unidos: A mediados de febrero saldrán hacia los Estados Unidos por la vía aérea la Sra. Jacinta R. de Vega y la Srta. Nérida Rivera Jusino. "Yin", como cariñosamente llamamos a la primera de éstas dos hermanas, ha cooperado desde hace muchos años en la Escuela Bíblica, Sociedad de Damas e iglesia. Nérida es miembro del Coro, y desde que vino de Ensenada con sus padres, ha asistido y cooperado fielmente en los servicios. A estas dos fieles hermanas decimos "hasta luego", y que abunden las bendiciones del Señor en su nueva vida.

Corresponsal.

CAMPO BAUTISTA

JUNCOS

Grata visita.—El día 19 de diciembre pasado tuvimos la visita de nuestro misionero general, Rdo. Webber, quien pasó ese día con nosotros. Por la mañana tomó una clase en la escuela bíblica, y por la tarde nos acompañó a los distintos campos de predicación, en los cuales tomó algunas fotografías de los candidatos a miembros. Luego por la noche nos trajo una hermosa plática acerca de lo que significa la Navidad.

Gracias a este buen hermano por su valiosa cooperación y que nos repita otra vez su visita.

Programa de Navidad.—El 24 de diciembre, 1943, la iglesia obsequió al pueblo de Juncos con un precioso drama de Navidad. La capilla se llenó totalmente. Este mismo programa lo repetimos en el barrio Mangó, en donde también mucha gente asistió al acto.

Víspera de Año Nuevo.—En la primera parte del programa de la noche, o sea de 7 a 9:30, celebramos un servicio de bautismo, siendo sumergidos en las aguas bautismales 43 candidatos. En la segunda parte del programa, o sea de 10:30 a las 12 de la noche, celebramos la Cena del Señor, de la cual participaron los miembros viejos y los recién bautizados. El nuevo año de 1944 nos sorprendió obedeciendo esta santa ordenanza.

Juan Ortiz Fonseca.
Sec. Corresponsal.

DISCIPULOS DE CRISTO

CATAÑO

El día 6 de enero del corriente año se celebró el primer aniversario de la Iglesia.

Dicho acto tuvo lugar en la residencia de la hermana Carmen de Hostos, concurriendo a la mista todos los miembros de la iglesia. Ofició el Sr. Julio Rivera Márquez, pastor de la iglesia de Sabana Seca y de Cataño.

La ceremonia se llevó a cabo con gran solemnidad y entusiasmo, tomando parte en la misma la señora Belén Lin de Moreno, secretaria corresponsal de la congregación quien también pasó lista como de costumbre, regocijándonos en que todos los miembros estaban presentes.

Después de la bendición y terminada la ceremonia religiosa, todos los miembros elevaron una plegaria al Señor, pidiendo que en este año cesen las luchas entre los hombres y que su divino amor se haga más real.

Tenemos que consignar que estuvieron con nosotros un grupo de hermanos de la iglesia de Bayamón, y otro gran grupo de hermanos de la iglesia de Sabana Seca, quienes con su presencia contribuyeron a dar mayor realce a nuestro aniversario. Que el Señor les bendiga.

Belén Lin de Moreno.
Sec. Corresponsal.

La Gasolina y la Asistencia a las Iglesias

Según informes que han llegado de distintas partes de los Estados Unidos, el racionamiento de la gasolina ha aumentado la asistencia a las iglesias en vez de disminuirla.

SECCION "ADELANTE"

A cargo de Gilberto Robles.

Orando en Todo Tiempo. Mateo 9: 27—29; 18:19, 20.

LECTURAS DIARIAS

Lunes. La oración de Jacob. Génesis 32:24-29.

Martes. La promesa de su presencia. 1° Reyes 9:3.

Miércoles. Orando por la paz. Salmo 122:6-8.

Jueves. Pidiendo hasta importunar..... Lucas 11:5-10.

Viernes. Orando por quien les dirige. Actos 12:5-7.

Sábado. Un defensor a la mano. Romanos 8:26, 27.

ABRIENDO SURCOS

A muchos de nosotros nos ocurre lo que al hombre que constantemente estaba discutiendo sobre el efecto que produciría una orquesta sinfónica en su temperamento. Decía: "Una orquesta puede proporcionarme un momento sumamente agradable," pero a renglón seguido se refutaba a sí mismo diciendo: "Oh, no; una orquesta sinfónica puede provocar en mí una experiencia sumamente triste." Así se pasaba todo el tiempo, yendo de uno a otro extremo, pero nunca quiso sentarse en la sala de los grandes conciertos. Prefería hablar y hablar sobre el mismo asunto antes que sentarse a oir con solícita atención.

Así nos ha ocurrido más de una vez en lo que concierne a la oración. Hablamos del poder de la oración, reconocemos sus méritos, anunciamos a voz en cuello que ésta puede hacer esto o aquello, pero no la tomamos "en serio y forma." Más bien la hemos tomado como si fuera un paracaída para ser usado cuando las circunstancias lo aconsejen.

Para Pensar

¿Qué es la oración? Es la más alta actividad a que puede dedicarse el espíritu humano. Es la más noble y fecunda disciplina humana. "Es—como dice Kindley en el "Mensajero Evangélico"—la mente del hombre tocada por el Espíritu Santo, tratando de localizar los pensamientos de Dios. Es una conversación sin prisa alguna con Uno a quien amamos. Es alimento, agua, aire fresco. Es medicina; es un antídoto contra la locura. La oración es ————. Pero no es cuestión de seguir definiéndola. Necesitamos orar más y cada vez mejor."

¿Qué sucede cuando oramos? Dadas ciertas condiciones, la oración nos conduce a través de un ciclo de experiencias espirituales. Nos da un sentido de Dios, de pecado, del perdón, de la alegría y de poder.

Para Discusión

1. Hay quienes hablan de las oraciones de este o aquel hermano, cuando ellos mismos están asumiendo poses farisaicas en presencia de los demás.

2. Cuando usted ore en público a invitación del que dirige, presente a Dios las peticiones del grupo y no las suyas propias.

"Estad Quietos y Conoced....."
Salmo 4:4; 46:10.

LECTURAS DIARIAS

Lunes. La voz apacible. 1° Reyes 19:11, 12.

Martes. Oyendo a Jehová. Salmo. 85:8.

Miércoles. Un pacto que cautiva. Jeremías 31:31-34.

Jueves. Una comunión estrecha. Mateo 6:6.

Viernes. Conocimiento por experiencia. Juan 20: 26-28.

Sábado. "Fué en el Espíritu." Revelación 1:10, 11.

ABRIENDO SURCOS

Hay una organización que se llama "Camaradas de la Hora Silenciosa." Sus miembros suscriben el voto siguiente: "Confiando en la fuerza del Señor Jesucristo, prometo hacer regla de mi vida el dedicar quince minutos todos los días, si posible fuere bien temprano en la mañana, a la meditación silenciosa y a la comunión íntima con Dios."

Norman E. Richardson en "Cómo Obtener el mayor Provecho de las Devociones Privadas", dice entre otras cosas lo siguiente:

1. Lea concienzudamente algunos pasajes escogidos de las Escrituras.
2. Levante oraciones de petición y suplicación.
3. Interprete el mensaje de los himnos famosos de la fe cristiana.
4. Ofrezca oraciones de consagración.
5. Lea trozos de literatura devocional, especialmente estudios exegéticos y expositivos.
6. Descubra en usted mismo aquellos áreas de su personalidad que aún no se han rendido por completo a la voluntad de Dios.
7. Haga el propósito de saturar el resto de sus horas con el espíritu de sus devociones privadas.
8. Haga una lista de las cosas que va a hacer y de las personas con quienes ha de establecer contacto en el interés del Reino de Dios.
9. Dirija oraciones de intercesión en favor de individuos e instituciones.
10. Trace planes en favor de la iglesia.
11. Haga un recuento de sus experiencias pasadas.
12. Ofrezca oraciones de alabanza, acción de gracias y adoración.
13. Haga un cuadro de pensamientos, votos y propósitos que puedan serle de provecho.
14. Trace planes definidos para corregir errores y falsas actitudes que hasta ahora le han impedido en su servicio a Dios.
15. Haga del amor la suprema ley de la vida.
16. Medite detenidamente en la persona, vida y enseñanzas de Jesús.
17. Estudie diligentemente la historia de la iglesia.
18. Considere las oraciones de los grandes líderes religiosos y de las letanías que han alimentado la vida espiritual de la iglesia por muchos siglos.

DIA MUNDIAL DE ORACION

De acuerdo con una carta que hemos recibido del Rdo. Angel Luis Seda, Pastor del Hospital Presbiteriano de Santurce, el Día Mundial de Oración será celebrado el viernes 25 del corriente mes de febrero.

Recomendamos encarecidamente a nuestras Iglesias a guardar este día de acuerdo con la importancia y solemnidad de la ocasión.

LA VERDADERA PRUEBA

"La prueba real de que uno posee buenos modales", dice un proverbio improvisado, "consiste en que uno se muestre complaciente con gente que no tiene buenos modales."

ESCUELA BIBLICA

A cargo del Rdo. José A. Luciano.

Lección para Febrero 13, 1944

Tema: Jesús en la Montaña y en el Valle. Marcos 9:2-8; 17-27.

Lectura Devocional: 2ª Pedro 1:13-21.

Texto Aureo: "Creo, ayuda mi incredulidad." Marcos 9:24.

Material Bíblico: Marcos 9:2-29.

INTRODUCCION

Después de Jesús manifestar a sus discípulos que algunos de ellos no morirían hasta haber visto el reino de Dios, cosa que muchos interpretaban como el acto de la Transfiguración, Jesús tomó a Pedro, Juan y Santiago y subió a un monte, posiblemente el Monte Hermón, y allí se transfiguró manifestando su gloria en toda su esplendidez. Al regreso al valle donde le esperaban los demás discípulos, curó al niño endemoniado, y a quien, por falta de fe e inadecuada oración, los discípulos no pudieron sanar.

BOSQUEJO

I. Jesús en el Monte de la Transfiguración. Marcos 9:2-8.

1. Era manester que Jesús dejara un testimonio vivo de su eterna gloria.

2. Sólo los fieles en el valle pueden subir con Jesús al monte.

3. Los sublimes momentos de gloria no deben hacernos olvidar que el valle nos espera para rendir servicio.

II. Jesús en el valle. Marcos 9:17-27.

1. Estado deplorable del niño endemoniado.

2. La aflicción de un padre que estaba dispuesto a dar cuanto tenía por la salud de su hijo; su aflicción se agrava ante la imposibilidad de los apóstoles de curar a su hijo.

3. La impotencia de los apóstoles por su falta de fe o quizá por querer hacer la curación en sus propios nombres.

4. La llegada de Jesús en el momento cumbre, sanando al muchacho, trayendo así la felicidad al padre y devolviendo la paz y la tranquilidad a un hogar sufrido.

Lecciones Prácticas

1. Hay experiencias celestiales de vez en cuando para los cristianos como preludio de lo que les espera en el futuro.

2. Sólo al que sirve a Jesús en el valle del deber le es dado subir con El al Monte de la Transfiguración.

3. Jesucristo es Hijo del Dios viviente, y Dios da testimonio de El.

4. Los cristianos estarán más unidos en doctrinas cuando estén más cerca de Cristo.

5. La obra de la Iglesia es servir al mundo limpiándole de demonios tales como: mundanalidad, egoísmo, odios, ambiciones desenfrenadas, intemperancia, etc. No habrá paz en el mundo hasta que éste no sea limpio de estos demonios.

Lección para Febrero 20, 1944

Tema: Jesús Enseña la Verdadera Grandeza. Marcos 9:33-39; 10:13-16; 42-45.

Lectura Devocional: Filipenses 2:1-11.

Texto Aureo: "Porque el Hijo del Hombre tampoco vino para ser servido, mas para servir y dar su vida en rescate por muchos." Marcos 10:45.

Material Bíblico: Marcos 9:30—10:45.

INTRODUCION

De regreso del Monte de la Transfiguración en Capernaúm, posiblemente en el hogar de Pedro, estaban reunidos los apóstoles enfrascados en una discusión sobre quién sería el más grande en el Reino de los Cielos. Allí aprovechó la oportunidad Jesús para enseñarles el secreto de la grandeza mostrándoles un niño.

BOSQUEJO

I. Grandeza Espiritual. Marcos 9:33-37.

1. Los apóstoles discuten posiciones de grandeza.

2. Cristo presenta la clave de lo que es la verdadera grandeza.

II. Grandeza en servicio. Marcos 9:38, 39.

1. Juan defiende la exclusividad apostólica del servicio cristiano.

2. Cristo acepta el servicio cristiano en su nombre, no importa quien sea el que sirva.

III. Dechado de grandeza. Marcos 10:13-16.

1. Para los apóstoles los niños son estorbo.

2. Para Jesús los niños son modelo de grandeza.

IV. Grandeza en el sacrificio. Marcos 10:42-45.

1. Para muchos un ministro ocupa un lugar distinguido de grandeza humana.

2. Para Cristo, el ministro modelo es un servidor, uno que está dispuesto a dar su vida por los demás.

Lección para Febrero 27, 1944

Tema: Jesús se da a Conocer Como el Mesías. Marcos 11:1-10; 15-18.

Lectura Devocional: Isaías 32:1-8.

Texto Aureo: "El sumo sacerdote le volvió a preguntar, y le dice: ¿Eres tú el Cristo, el Hijo del Bendito? Y Jesús le dijo: Yo soy....." Marcos 14:61, 62.

Material Bíblico: Marcos 11:1—12:44.

INTRODUCCION

Por su entrada triunfal en Jerusalén el domingo de la Semana Santa Cristo tácitamente expresó ser el Mesías; y al limpiar el templo de los mercaderes deshonestos, ejercitó la autoridad del Mesías.

BOSQUEJO

I. La entrada triunfal del Mesías. Marcos 11:1-10.

1. Jesús se había negado a ser proclamado rey. (Véanse los incidentes bíblicos después de haber alimentado a las multitudes.)

2. Cristo, al aceptar la proclamación, se revela como el Mesías y como un Rey absoluto del mundo.

III. La autoridad del Mesías. Marcos 11:15-18.

1. Cristo no es un Rey nominal, ni siquiera sujeto a constituciones.

2. Cristo es Rey absoluto, y como tal, ejerce la autoridad.

LECCIONES PRACTICAS

Cristo nuestro Rey supremo

1. Cristo, aunque humilde, es el Rey del mundo.

2. Debemos honrar a Jesús, nuestro Rey, con nuestra palabra y hechos.

3. Bienaventurados todos los que pertenecen al Reino de Cristo.

4. Cristo es el Príncipe de Paz, y sus armas son armas de paz.

5. Todo lo que el Señor nos pida debemos darlo para su servicio.

6. Cristo inspira los sentimientos religiosos con alegría.

7. Cristo estimula las expresiones de nuestros sentimientos religiosos.

8. Aún en el triunfo hay pecado y sufrimientos porque llorar.

9. Cristo volverá triunfante otra vez.

RINCON DEL DIRECTOR

EL ARZOBISPO DE MEXICO DA LA PAUTA

Hace unas semanas el arzobispo de México,—tipo de todos los jerarcas del romanismo en nuestros países —dijo en plática con un periodista que "aquí no puede darse el caso de que fraternicen el ministro protestante, el judío y el sacerdote católico como se hace en los Estados Unidos, porque no hay el mismo ambiente, y hasta se vería feo que así sucediera en México."

¡Magnífico! el pez por la boca muere. "No hay el mismo ambiente", ¿y quién es el que ha forjado ese ambiente? la Iglesia de Roma. Somos lo que somos porque ella así nos ha hecho a fuerza de fanatismos tontos, de ignorancia y de persecuciones inquisitoriales. El ambiente en los Estados Unidos fué forjado por los cristianos que amaban y buscaban la libertad. Ese ambiente es fruto del ideal cristiano; el de los países latinos es fruto amargo del exclusivismo romanista y de la tiranía clerical. Si el arzobispo de México tiene ese criterio y trata a los protestantes con un solemne desprecio, ¿podremos tratar a Roma con guante blanco aplicándole la Regla de Oro? Esta Regla nos hará tratar a todos con caridad cristiana, pero no puede hacer que se inviertan los hechos de la Historia.

Vicente Mendoza,
en "El Evangelista Mexicano."

Nota: Todos sabemos que éste es el ambiente religioso en Puerto Rico.

¿SUPERSTICION O QUE?

Un amigo o algo parecido, pues el nombre se le quedó en el tintero, nos ha mandado una tarjeta postal que dice así:

" "Oh, Jesucristo, ten misericordia de nosotros y concede la paz a las naciones, el valor a nuestros hijos, hermanos, esposos o novios que están en el frente de guerra o en el campamento de soldados.

"Nota: Para repartir esta oración mándela a 10 personas diferentes. Se dice que recibirá una bendición. Si no se hace acontecerá algo muy desagradable."

En otras ocasiones hemos recibido cartas y tarjetas como la muestra, y siempre las hemos echado al canasto por inútiles. En esta ocasión, sin embargo, en vista de lo razonable que parece la oración, vamos a comentar algo.

La oración sola, puesta en boca de una persona que siente lo que dice y que tiene acceso al Trono de la Gracia Divina por la lealtad de su vida y de su corazón, tiene sus méritos y, sin duda, Dios la considera entre las muchas peticiones que llegan a El de boca de sus hijos. Oraciones semejantes se oyen a menudo en las iglesias de todo el mundo, y se pronuncian mentalmente o a viva voz en el recinto escondido del hogar. Y está bien.

La **nota**, sin embargo, que se pone al final de la tarjeta, cambia todo el buen sentido de la oración. La oración se convierte en amuleto, de manera que su eficacia no consiste en que se pronuncie con labios limpios y santa intención, sino en que se mande a 10 personas diferentes. Hay un valor mecánico: el sentarse usted a escribir diez tarjetas para enviarlas a diez personas distintas. Y el que hace este trabajo y se gasta sus 10 centavos en las diez tarjetas, "se dice que recibirá una bendición." **Se dice**, ¿pero quien lo **dice?** ¿Quién asegura esa bendición? Lo peor del caso es que se presenta una disyuntiva tonta: hay bendición o maldición, según se haga o no lo que la tarjeta sugiere. Aquí también anda mal la lógica del autor de tal disparate. La **bendición** que acarrea el trabajito de mandarse las diez tarjetas está en el aire, puesto que **se dice**, y el **se dice** generalmente **no lo dice nadie.** En cambio, lo de la maldición es cosa cierta, segura, porque "si no se hace (lo de mandar las tarjetas) **acontecerá** algo muy desagradable."

Nos encontramos en presencia de una de las tantas supersticiones que minan la vida espiritual de nuestro pueblo, herencia fatal del remoto pasado, que la Iglesia tradicional de los países latinos no ha hecho nada por desvanecer. Y no lo ha hecho por razón muy obvia: porque le conviene que el pueblo crea en estas patrañas para poder endilgarle otras iguales o muy parecidas.

LA DEMOCRACIA CATOLICA

Transcribimos de "La Idea", de Montevideo, Uruguay:

"Recientes noticias que nos han llegado desde la república del Perú, nos hacen saber de actitudes indignas de un gobierno que se dice democrático y a través de las cuales se puede ver claramente la influencia y presión de la Iglesia Católico Romana, fuerte como en ningún otro país, en aquellas tierras de los Incas.

"Estas actitudes, si bien no nos sorprenden por cuanto sabemos cómo actúa la Iglesia Romana en Perú, lo que apreciamos de cerca en ocasión del 1er. Congreso Latino-Americano de Jóvenes Evangélicos, llama la atención en momentos en que fué este país uno de los primeros a adherirse al Pacto del Atlántico y en consecuencia declaró su respeto por las libertades de expresión y de conciencia.

"Pero comprobamos que es bien cierto aquello de que 'Lima es la antesala del Vaticano' y, por tanto, emplea todos sus métodos y no repara en medios con tal de impedir que la Verdad se abra camino.

"En Perú se han suprimido las reuniones de evangelización al aire libre, valiéndose de argucias y subterfugios, pero aprovechándose privilegios para beneficio de la Iglesia Católica Romana.

"En Perú se está haciendo presión ante las autoridades oficiales correspondientes para que maestros católicos enseñen la religión cristiana en los colegios protestantes.

"En Perú se ha prohibido la venta de la Biblia y se ha encarcelado a los colportores y demás vendedores de Biblias, libros o revistas evangélicas.

"El arzobispo de Perú ha incitado a la lucha contra los evangélicos en estos términos: 'Es un deber del cristiano el luchar contra la propaganda insidiosa de los protestantes, y el que se cruza de brazos ante esta propaganda, está permitiendo que se desarrollen en la patria elementos que la destruyan."

AVISO

Debido al mucho material recibido, hemos tenido que suspender algunas noticias de iglesias. Irán en el próximo número.

DE TODO UN POCO

ELOGIO DEL SILENCIO

Silencio es recordar que toda palabra tiene un hoy y un mañana; es decir un valor del momento y un alcance del futuro incalculable.

Silencio es recordar que el valor de la palabra que pronuncio no tanto viene de su propia significación ni de la intención que yo le imprimo, cuanto de la manera con que la comprende quien la oye.

Silencio es recordar que los conflictos se resuelven mejor callando que no hablando, y que el tiempo influye más en ello que las palabras.

Silencio es reprimir la injuria que iba a escapársenos y olvidar la que nos infieren.

Silencio es recordar que sería libre hoy si no hubiese dicho la palabra de ayer, y que la palabra de hoy será mi cadena de mañana.

Silencio es recordar que si hubiese diferido una hora sola mi juicio sobre tal persona o suceso, en esa hora pudo llegar un dato nuevo que hiciera variar aquel juicio temerario o cruel.

Silencio es recordar que el simple hecho de repetir lo que otros dicen, es formar la avalancha que luego arrastra la reputación y la tranquilidad de los demás.

Silencio es no quejarse para no aumentar las penas de otros.

Silencio es decir hice en vez de haré.

Silencio es recordar que la palabra, al pronunciarla, se lleva una parte de la energía necesaria para realizar la idea que ella encarna.

Silencio es no exponer la idea o el plan a medio concebir, ni leer la obra en borrador, ni dar como criatura viviente lo que es apenas un anhelo.

Silencio es la semilla, y por eso germina.

Silencio es la raíz, y por eso sostiene.

Silencio es la savia, y por eso alimenta.

Silencio es recordar que, si para nuestras cuitas y esperanzas es nuestro corazón un relicario, el corazón ajeno puede ser una plaza de feria y hasta un muladar.

Silencio es el capullo donde la oruga se transforma en mariposa, y silencio es la nube donde se forma el rayo.

Silencio es concentrarse, seguir la propia órbita, hacer la propia obra, cumplir el propio designio.

Silencio es meditar, medir, pesar, aquilatar y acrisolar.

Silencio es la palabra justa, la intención recta, la promesa clara, el entusiasmo refrenado, la devoción que sabe a donde va.

Silencio es ser uno mismo y no tambor que resuene bajo los dedos de la muchedumbre.

"El Evangelista Cubano."

* * *

HISTORIA DE BLANCO Y NEGRO

Uno de los soldados de la 4ª División India, recién llegada a Inglaterra, cuenta a sus compatriotas, a través del micrófono, la impresión que Londres le ha producido. Y la resume en una oración bien concisa: "Aunque todavía no he visto mucho de la ciudad, he observado, sin embargo, que así como en nuestro país, India, las casas son blancas y la gente es negra, aquí las casas son negras y la gente es blanca."

BBC, Londres.

* * *

¡NI MUERTOS LOS CREIAN!

Los habitantes de una villa de pescadores en Noruega, según dice la historia, vieron el aterrizaje forzoso de un avión, y entonces un pescador corrió para socorrer a los pilotos, pero pronto regresó sin ellos.

—Eran alemanes,—dijo.

—¿Pero no estaban vivos?—preguntó alguien en el grupo.

—Bueno, uno de ellos dijo que sí, ¡pero ustedes saben bien cómo mienten esos nazis!

* * *

¿SE VENCERA LA VEJEZ?

Se empieza a hablar de la "gerontoterapia," o sea la técnica médica destinada a evitar o mejorar los síntomas de la vejez. Actualmente la base del tratamiento de esta "enfermedad específica, crónica y progresiva", como llaman a la vejez los nuevos especialistas, está constituída por vitaminas y hormonas, en adición al empleo de rayos X, ondas ultracortas y otras formas de energía radiante aplicadas en medicina. El papel principal lo desempeñan las hormonas. Pero debe entenderse que es necesario obtener un equilibrio de todo el sistema de hormones. Ninguna de ellas tiene, aisladamente, la virtud de detener el envejecimiento. Tan sólo después de hacerse un diagnóstico cuidadoso de la deficiencia o del exceso de una o de otra hormona, puede determinarse el tratamiento adecuado para cada persona. Deben hacerse todavía muchas investigaciones acerca de las causas de la vejez antes de poderla derrotar.

"El Atalaya."

* * *

VERSOS SENCILLOS

Por tus ojos encendidos
Y lo mal puesto de un broche,
Pensé que estuviste anoche
Jugando a juegos prohibidos.

Te odié por vil y alevosa:
Te odié con odio de muerte:
Náusea me daba de verte
Tan villana y tan hermosa.

Y por la esquela que vi
Sin saber cómo ni cuándo,
Sé que estuviste llorando
Toda la noche por mí.

José Martí.

* * *

NUEVO DESCUBRIMIENTO

La patente N° 2,130,948 de los Estados Unidos, otorgada a un químico de la compañía Du Pont, protege la fabricación de una nueva fibra, que supera por mucho al rayón o seda artificial conocida hasta aquí. Será casi imposible diferenciarla, por el aspecto, de la seda natural. Tiene un 150 por ciento más de fuerza de tensión que aquélla, y su elasticidad es tal que permite estirarse hasta alcanzar siete veces su longitud natural.

* * *

NOTA DE ESPIRITU CRISTIANO

Un informe enviado al Concilio Internacional Misionero desde Jerusalem contiene una nota altamente inspiradora. Los misioneros alemanes en Palestina a quienes se ha permitido continuar su trabajo en varias ocasiones, han contribuido de sus escasos recursos al sostenimiento del trabajo de los misioneros daneses desamparados en Siria, cuyas necesidades, creen ellos, son mayores que las suyas propias. Las diaconisas del hospital alemán de Jerusalem hicieron una contribución especial para ser añadida a la mitad de las ofrendas recogidas en los servicios dominicales, resultando en una ofrenda de $100.00 para la misión danesa.

FEBRERO 25 DE 1944

Puerto Rico Evangélico

"Pro Christo"

EL DESEADO DE LAS NACIONES

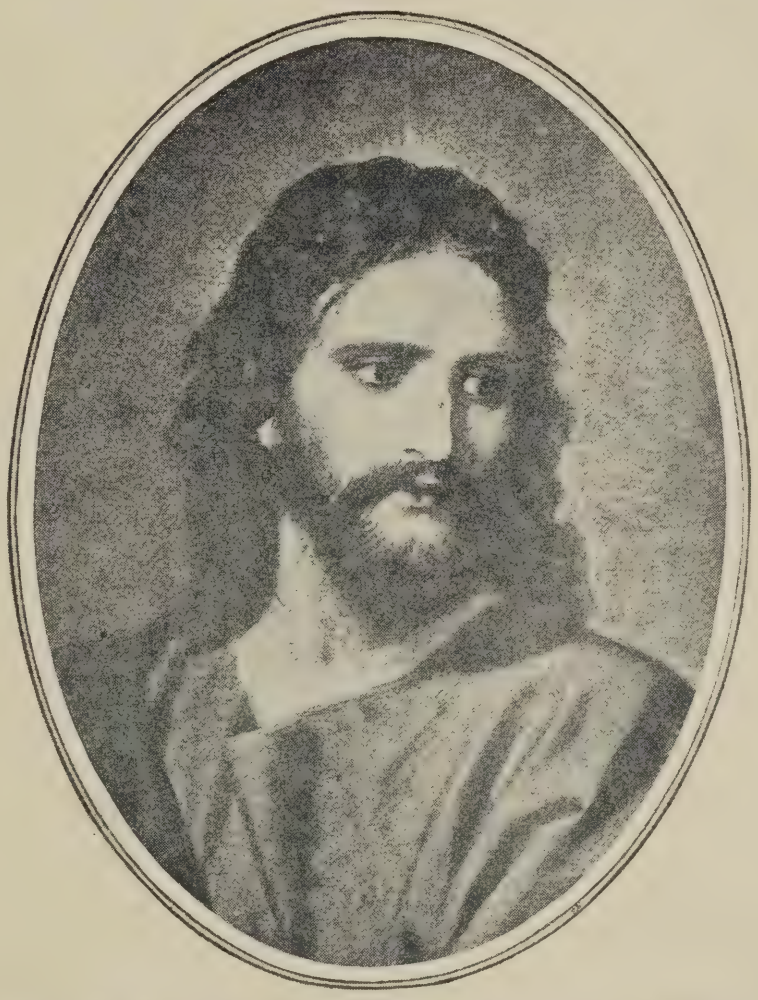

Según progresa la guerra y crece la tragedia en materia y en espíritu, se agiganta la figura del Cristo divino. Los hombres, al parecer, se están dando cuenta de que El tiene la razón, y de que sólo en El será posible echar las bases de una paz legítima y permanente.

DE TODAS PARTES

SUIZA, UN MILAGRO MODERNO

Uno de los más grandes milagros de los tiempos modernos, lo constituye la preservación de Suiza como nación libre e independiente en medio de una Europa desolada.

Hace algún tiempo el gobierno suizo hizo un llamamiento oficial a la oración. Una completa dependencia de Dios se revela en cada palabra de ese llamamiento. Transcribimos una parte de él:

"Recordemos las palabras de las Sagradas Escrituras: 'Si Jehová no guardare la ciudad, en vano vela el que guarda.' El Señor está con nuestro ejército que vigila nuestra patria. En la paz de la libertad y del orden, hemos podido sembrar nuestros campos y el Señor los ha bendecido haciendo que las cosechas sean fructíferas.

"Por lo tanto, dirigimos este llamamiento a vosotros, pueblo de Suiza, a que paséis el Día Nacional de Arrepentimiento y Oración en quieta y reverente consagración, y que no interrumpáis la quietud del día buscando placeres y bulliciosas diversiones. Dad honor a Dios, como nación libre y como nación que ora, y dadle gracias por la protección que gozamos como don gratuito de la mano de nuestro Todopoderoso Padre. Que le pidamos a él que cuide de nuestro país en el futuro con su potencia y fortaleza."

Es significativo que mientras el cristianismo está decadente en muchos países del continente, los fuegos de la fe y del celo para la obra del Señor arden como nunca en Suiza.

Por ejemplo, una hermana de Beatenberg, en las montañas, celebra grandes clases bíblicas en distintos puntos del país. A cada clase asisten más de mil personas. Hace poco, cuando la Agencia de la Sociedad Bíblica fué cerrada en Berlín, esta señora logró conseguir una parte de su stock de Biblias. En compañía de otros creyentes suizos, está preparando la publicación de porciones de las Escrituras en varios idiomas; miles de porciones rusas han sido impresas y enviadas a Polonia para ser repartidas entre los prisioneros. En todas partes de la pequeña república suiza hay señales de avivamiento espiritual. En lo material, Suiza ha sido muchas veces un ejemplo para el mundo. Hoy lo es en las cosas espirituales. **"El Despertar."**

MUERTE HEROICA DE UN NORUEGO

Fredrik Ramm, editor noruego muy conocido, murió por su fe cristiana en Odense, Dinamarca, en Noviembre 16, 1943.

Los nazis le sacaron de Noruega, su país natal, en 1941, y le enviaron a un campamento de concentración en Hamburgo bajo acusación de actividades a favor de los ingleses.

Seis meses más tarde, Ramm contrajo la tuberculosis debido a exposición a la intemperie y a los sufrimientos en la prisión. Los nazis le ofrecieron mejor alimento y condiciones menos rigurosas, a cambio de fabricar municiones para ellos. Ramm rehusó.

Se le permitió escribir una carta cada tres meses. En una de las últimas escribió a su esposa: "Debo decirte otra vez que los valores que poseemos, perduran. Un pensamiento triste, una duda en cuanto al futuro..... pero oro en seguida, y me siento otra vez libre, feliz y agradecido. He visto con claridad que aquí en las galeras tengo tanta responsabilidad en mi día delante de Dios y los hombres como afuera en el mundo. Aquí tengo que estar solo en mi celda y recibir la ayuda de Dios, y sólo eso, y la recibo, también." La carta estaba firmada así: "Tu feliz y agradecido Fredrik."

Cuando pocas semanas después se hizo evidente que Ramm no viviria mucho más, los nazis le devolvieron a Noruega, donde su esposa y tres hijos le esperaban. Murió en Odense, en camino para su hogar.

Fredrik Ramm representó la Prensa Mundial cuando voló con Amundsen sobre el Polo Norte en 1926 en el dirigible "Norge." El Ministro del Exterior de Noruega dijo en Londres recientemente: "Cuando se sepa la verdad, Ramm pasará a la historia como uno de los grandes héroes noruegos. El rehusó renunciar a cada uno de sus principios después de la ocupación del país por los alemanes."

Ramm fué uno de los espíritus directores entre los cristianos de Noruega, en su firme y efectiva resistencia en contra del Nuevo Orden que los nazis trataron de introducir.

Boletín de Información, Londres.

PUERTO RICO EVANGELICO

Afiliado a la Asociación de Iglesias Evangélicas de Puerto Rico

Organo Oficial en Puerto Rico de las iglesias Bautistas, Discípulos de Cristo, Evangélica Unida de Puerto Rico, Metodista y Presbiteriana

Director: M. E. Martínez.

Administrador: Moisés Castillo.

Editor: "Puerto Rico Evangélico, Inc."

Precio de suscripción. Pago Adelantado:

Dentro de la Unión Postal, $1.00 al año
En los demás países..... $1.50 al año

Entered as second-class matter July 10, 1912, at the office at Ponce, P. R., under the act of March 8, 1879. Acceptance for mailing at the special rate of postage provided for in section 1108. Act of October 8, 1917.

Toda la correspondencia que tenga relación con la administración debe ser dirigida al Administrador, y la que se refiera a la Dirección, se enviará al Director, apartado 1707, Ponce, Puerto Rico.

CURAS Y CATOLICOS

Hay, aproximadamente, 130,000,000 de latinoamericanos. ¿Cuántos de éstos son católico-romanos? Nadie sabe la verdadera respuesta, pero de un estudio cuidadoso se deduce que probablemente no excede de un 30% el número de católicos latinoamericanos. En otras palabras, los católicos en América Latina llegan a lo más a unos 40,000,000. ¡Quedan unos 90,000,000 que no están identificados con la Iglesia Católica!

Por ejemplo, tomemos a Chile. Hay más sacerdotes católicos en Chile, en proporción a la población, que en cualquiera otro país latinoamericano. Mas, ¿cuántos chilenos son católicos? El Padre Alberto Hurtado, S. J., jesuita y uno de los más distinguidos prelados de Chile, dice: "No más de 5 ó 6 por ciento de la población masculina y solamente el 14 por ciento de la población femenina, profesa realmente el Catolicismo. En total, no más del 20 por ciento de toda la población profesa la religión católica."

Si estos por cientos del Padre Hurtado son correctos, ello quiere decir que hay en Chile hoy día 900,000 católicos. Añádase a esto los 100,000 protestantes chilenos, y la suma total de cristianos en Chile es de 1,000,000. Por tanto, ¡quedan en Chile 3,500,000 personas que no están relacionadas con ninguna religión!

"Missions."

Puerto Rico Evangélico

QUINCENARIO DE RELIGION, EDUCACION Y SOCIOLOGIA

"He sido puesto para la defensa del Evangelio." Filipenses 1:17.

Año XXXIII. Ponce, P. R., Febrero 25 de 1944. Número 16.

Una Lección para la Historia

Democracia Protestante y Antidemocracia Católica

EDITORIAL

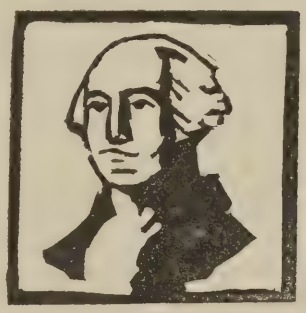

JORGE WASHINGTON
el creador de uno de los pueblos más libres y democráticos del mundo.

EN EL camino de la historia acaban de encontrarse dos ideologías antagónicas, marchando desde direcciones totalmente opuestas, pero ambas reclamando sitio de honor en el alto pedestal de la Libertad y de la Democracia. En el momento de actuar, ambas han actuado de acuerdo con su naturaleza interna, y nos alegramos de ello porque ayudará a los investigadores de la verdad a saber **quién es quién** en estos momentos de pronunciamientos decisivos.

No vamos a decir palabra por nuestra cuenta. Tomaremos toda la información tal como aparece en nuestro colega "El Testigo", de Puerta de Tierra, P. R., quien a su vez la traduce de la revista "The Lutheran".

Las Cuatro Libertades en el Africa Oriental

Un informe de la situación en el Africa Oriental Portuguesa, contenido en una carta de un misionero, indica fuertes esfuerzos por parte de los católicos romanos para poner coto al trabajo protestante.

La carta, escrita desde Inhambane, es resumida en el "Christian Century." Los oficiales coloniales portugueses se están negando a permitir a los misioneros protestantes viajar o predicar fuera de los pueblos en que viven. Los predicadores nativos afiliados a las iglesias protestantes, están siendo agredidos y encarcelados. Las escuelas de las misiones bajo los auspicios protestantes están siendo cerradas aún en los centros más grandes.

Un oficial del gobierno que negó una licencia para enseñar a un protestante, dijo, "Sé que esto es injusto, pero no puedo hacer otra cosa. Podría perder la cabellera a manos de los sacerdotes." (I might get 'scalped' by the priests). 13 de octubre, 1943.

Obispo Católico para Islandia

El 7 de julio el Rdo. Johannes Gunnarsson fué consagrado obispo, y regresará a su hogar en Islandia para supervisar el trabajo de su iglesia.

Aunque el 98.1 por ciento de la población de Islandia es luterano (protestante), se concede completa libertad de culto a la pequeña fracción no luterana. El padre del obispo Gunnarsson fué por muchos años el único católico romano en Islandia. Una iglesia fué edificada en Reykjavik en 1929.

La constitución de Islandia, que reconoce la religión luterana como la iglesia establecida del país, especifica que "los habitantes del país tienen derecho a fundar sociedades para adorar a Dios de la manera que mejor cuadre a sus conciencias individuales." 4 de agosto, 1943.

Misioneros en el Perú

El Perú es un país católico romano por una tremenda mayoría. Hay allí 80,000 protestantes y se lleva a cabo trabajo misionero.

En un documento de seis páginas dirigido al Doctor Manuel Prado, presidente del Perú, los protestantes informan "la alar-

mante situación.... como resultado de los abusos flagrantes y sin razón cometidos contra la libertad de conciencia, de culto y de asamblea" a través de una "campaña de persecución que la Iglesia Católico Romana ha abierto contra nosotros."

La policía "está amenazando de mil maneras", dice la petición, "a aquellos que se atreven a continuar sus reuniones religiosas. La distribución de la Biblia, que es la Magna Carta de la fe cristiana, ha sido prohibida en muchas partes del país."

Se alega que el Ministerio de Asuntos Extranjeros del Perú excluye del país a los misioneros protestantes, pero admite la entrada de misioneros católico romanos de cualquier nacionalidad. Cursos antiprotestantes han sido hechos obligatorios en los colegios protestantes. 4 de agosto, 1943.

¡Un Obispo Católico en Islandia!

La consagración de Johannes Gunnarsson como obispo de Islandia por el Legado Apostólico en la catedral de San Mateo en Washington enfoca.... la atención sobre la presencia de la Iglesia Católico Romana en Islandia. El evento recibió relieve en la prensa y considerable atención local a la vez que publicidad a través de los círculos católico romanos. Es perfectamente propio que la Iglesia Católico Romana consagre un obispo para sus seguidores en Islandia, aunque ese título parezca un tanto presuntuoso. Hay sólo 500 católico romanos en aquel país, o sea menos del 1 por ciento de la población. Según manifestaciones autorizadas de aquellos que conocen los problemas de la iglesia en Islandia, la Iglesia Católica consiste allí en gran parte de dos hospitales, una escuela y una iglesia, en realidad, una organización misionera haciendo trabajo humanitario.

Nos gustaría que la Iglesia Católica recordara sus recientes intentos por bloquear la entrada de misioneros protestantes a la América del Sur.

Enfáticamente insistimos en que la Iglesia Católico Romana tiene el derecho, si así lo desea, de nombrar un obispo para el 1 por ciento de población católica de un país luterano en el 99 por ciento de su población. De igual modo insistimos en el derecho a continuar el trabajo protestante en los países de la América del Sur, y esperamos que las iglesias protestantes se nieguen a renunciar a esa esencial libertad de culto y acción. 4 de agosto, 1943.

CRONICA DE NUEVA YORK

Por Carlos E. Curet.

Estudiantes Evangélicos. Anualmente, bajo los auspicios del "Student Volunteer Movement" y otras organizaciones de la Iglesia, se efectúa una asamblea de los estudiantes evangélicos de Norteamérica (colegios, universidades y seminarios). La de este año se efectuó en el Colegio Wooster, en el pueblo de Wooster, Ohio. Tuve el placer de asistir como delegado a esta magna asamblea, y me impresionó tan profundamente, que no puedo menos que escribir estas líneas. Los quinientos delegados allí presentes representaban lo más selecto de los estudiantes cristianos de Estados Unidos y Canadá. Y era una experiencia verdaderamente inspiradora estar en contacto con una juventud tan idealista, seria y consciente. Hay una grandeza de carácter en la juventud norteamericana que refuta las acusaciones, a veces oídas, de que el estudiantado de Norteamérica es frívolo e insustancial. Seriamente preocupada por por el bienestar de la humanidad y por la construcción de un mundo mejor, la Conferencia tuvo por motivo cardinal el estudio de los planes mediante los cuales la juventud cristiana puede hacer una contribución a la solución de los problemas de la postguerra. Todas las profesiones y campos de actividad (leyes, política, diplomacia, industria, agricultura, etc.) fueron examinados a la luz de cómo la juventud cristiana puede, a través de ellos, ejercer su influencia. Las distintas áreas del globo (China, India, Japón, Norteáfrica, Europa, Latinoamérica) fueron examinadas en sus distintos problemas y en su futuro cristiano. La nota cristiana fué enfatizada en estos estudios.

Conferenciantes distinguidos y prominentes líderes en el campo de la educación cristiana y la vida de la Iglesia contribuyeron, con su presencia, al éxito de la Conferencia. Recordamos al Dr. John R. Mott, Dr. Stanley W. Rykroft, John A. Mackay, Karl Down, R. H. Edwin Espy y otros más. El hondo sentido devocional, el calibre intelectual y la pronunciada nota artística de la Conferencia, la hicieron una demostración convincente de la riqueza espiritual que hay en el estudiantado cristiano de Norteamérica.

La Verdad Sobre el Pueblo del Niño

Una institución católica que quiere pasar por democrática.—Cómo se engaña al pueblo.—Documentos irrefutables que presentan la situación en desnuda realidad.

Los que leen esta revista están enterados de la campaña que desplegamos desde estas columnas en relación con el establecimiento del llamado Pueblo del Niño. Recordarán nuestros lectores que, en el mismo principio, la Junta Local de Río Piedras, que dicho sea de paso fué la primera y de más prestigio por los elementos que la componían y el trabajo formidable realizado, se opuso a la introducción exclusiva del dogma católico en la institución, por haberse propagado rumores de que se pensaba poner el Pueblo del Niño en manos de sacerdotes católicos.

Se dijo entonces que se había introducido una cláusula en la escritura del terreno donado para los fines de la institución, en la cual se estipulaba que la única religión que se enseñaría a los niños sería la católica romana. Fueron éstos días borrascosos entre el Comité Central de San Juan y la Junta Local de Río Piedras. Nadie de la oposición había leído la cláusula, y parece que se tenía buen cuidado de esconderla pensando que, al pasar la efervescencia del momento, la idea católica triunfaría. Pero los amigos de Río Piedras estaban dispuestos a esclarecer los hechos y poner los puntos sobre las íes o las letras que fuesen, pues si la institución era en verdad democrática, como se decía, y si iba a tener el apoyo incondicional de todo el pueblo de Puerto Rico y del Gobierno Federal, tendría necesariamente que libertarse del yugo de determinada religión, y eso habría que establecerlo con toda claridad.

Por esos días se llevó a efecto la inauguración oficial del Pueblo del Niño, en cuyo acto aparecieron dos sacerdotes católicos y ningún ministro protestante. De la discusión que motivó este acto de parcialidad entre las partes oponentes, surgió aparentemente la renuncia irrevocable de la presidenta del Pueblo del Niño, doña Angela Negrón Muñoz, quien, al ser aconsejada para que retirase su renuncia, estableció este dilema: o la Junta de Río Piedras, o yo.

Con fecha 13 de julio de 1942 escribió doña Ana María H. de González a la Presidenta renunciante lo que sigue: (Véase el original.) "Después de enterarme de los motivos de su renuncia creo que lo único posible es poner sobre la mesa la renuncia de toda la Directiva, pues sería una pena que por caprichos e intransigencia de la minoría de una Sociedad, ésta tenga que suprimir todos los bellos ideales por los que se ha venido laborando y trabajando con tanto esfuerzo, como lo ha hecho usted. Yo espero que se fijen en la cláusula de la escritura en que está previsto que serían recibidos todos los niños—aunque pertenezcan a distintas sectas religiosas—; pero nunca enseñarles y practicar en esa Institución nada que pueda ir en contra de la Religión Católica que profesan los donantes del terreno y a la que pertenece la mayoría de nuestro pueblo de Puerto Rico."

Nótese en esta carta dos cosas: (1) la referencia poco grata a la Junta Local de Río Piedras, "pues sería una pena que por CAPRICHOS e INTRANSIGENCIA de la MINORIA de una Sociedad....." (2) Se admiten todos los niños de todas las sectas religiosas, "pero nunca enseñarles y practicar en esta Institución nada que pueda ir en contra de la Religión Católica....."

Pronto todo lo que se trataba de guardar con tanto cuidado salió a la luz, y ya no se pudo más navegar en dos aguas. La oposición de la Junta de Río Piedras arreció, y el Comité Central de San Juan creyó conveniente dar un tajo a los

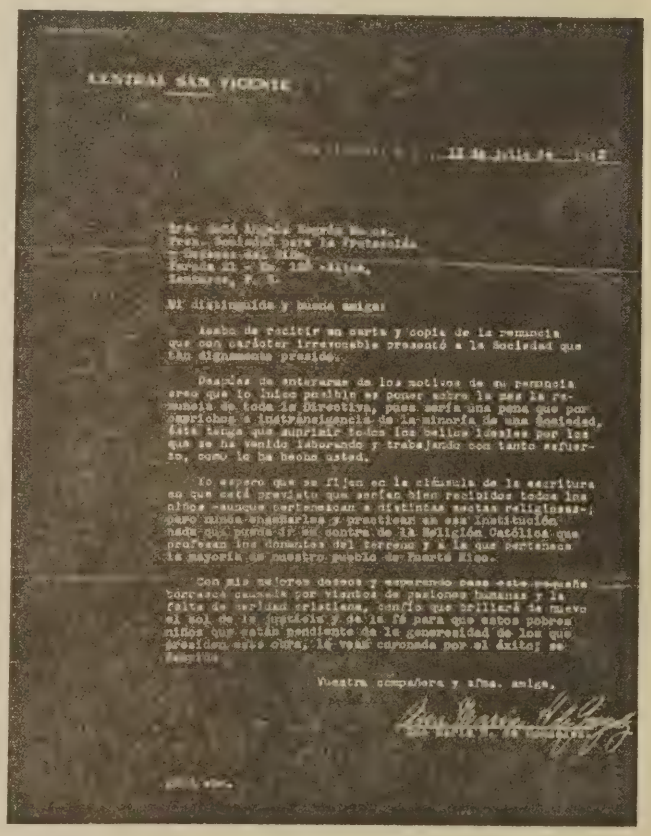

Carta dirigida a doña Angela Negrón Muñoz, donde se acusa a la Junta Local de Río Piedras de caprichosa e intolerante.

"caprichosos" e "intransigentes" minoristas.

Próxima a celebrarse la reunión de la Junta Central en la que habría de imponerse el principio católico de cualquier modo, doña Ana María H. de González dirigió otra carta, esta vez al Lcdo. Luis Villaronga, Vice-Presidente de la sociedad para la Protección y Defensa del Niño, y de ella extractamos lo que sigue: "Por tener que salir para la isla quizás no podré estar aquí para la próxima reunión de esta sociedad, pero es mi deseo que usted me represente en dicha reunión y a mi nombre presente una moción en que se haga constar que la presidenta de la sociedad para la Protección y Defensa del Niño, no debe ni puede ser otra que la señora Angela Negrón Muñoz. ....También deseo haga presente en mi nombre mi firme e irrevocable resolución de hacer cumplir la cláusula de la escritura..... la única religión que se enseñará y la única prédica a seguir será la de la religión Católica Apostólica Romana....."

Con la petición de que debería continuar en la presidencia la misma señora que había dicho, "o la Junta Local de Río Piedras o yo", y la nueva afirmación de que no habría otra religión en el Pueblo del Niño que la Católica Apostólica Romana, ya podría adivinarse el resto. El 8 de agosto, 1942, se llevó a cabo la reunión del Comité Central, y aunque los acuerdos tomados fueron totalmente ilegales, según testimonio del señor Gaspar Fernández, que estuvo en la reunión, se llegó a las conclusiones siguientes: Expulsar de la Sociedad a la Junta Local de Río Piedras, que defendía el principio democrático. Declarar innecesaria la asamblea general pedida por la Junta de Río Piedras, a la que el Comité Central tenía miedo. Dejar la famosa y desgraciada cláusula que daba mano suelta a la Iglesia Romana en la incipiente institución.

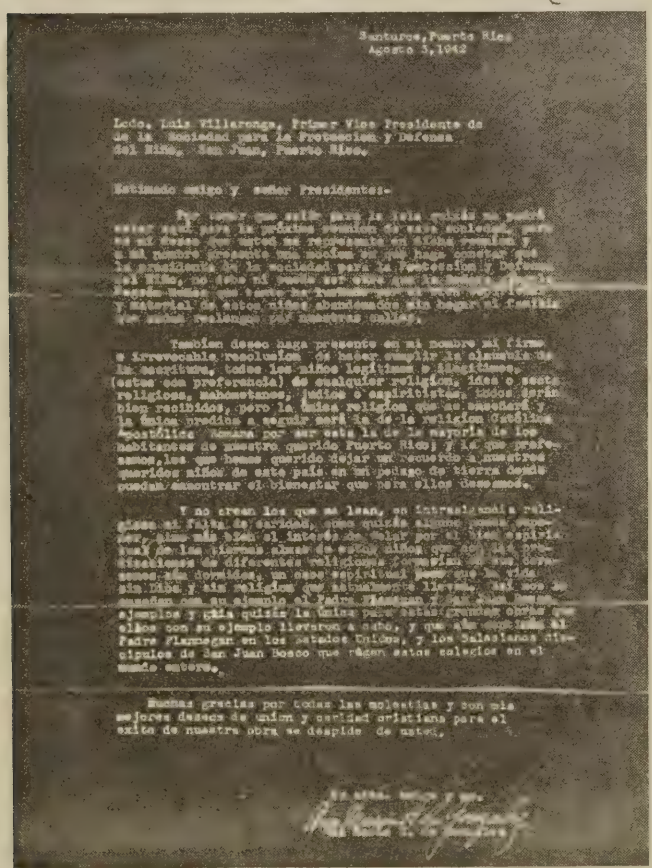

Santurce, Puerto Rico
Agosto 3, 1942

Lcdo. Luis Villaronga, Primer Vice Presidente de
de la Sociedad para la Protección y Defensa
del Niño, San Juan, Puerto Rico.

Estimado amigo y señor Presidente:-

[illegible]

Tambien deseo haga presente en mi nombre mi firme e irrevocable resolución de hacer cumplir la cláusula de la escritura, todos los niños legítimos e ilegítimos, (estos con preferencia) de cualquier religion, idea o secta religiosa, mahometanos, judíos o espiritistas, todos serán bien recibidos, pero la única religion que se enseñará y la única predica a seguir será la de la religion Católica Apostólica Romana por ser esta la de la mayoría de los habitantes de nuestro querido Puerto Rico; y la que profesamos, los que hemos querido dejar un recuerdo a nuestros queridos niños de este país en mi pedazo de tierra donde puedan encontrar el bienestar que para ellos deseamos.

Y no crean los que me lean, en intransigencia religiosa ni falta de caridad, como quizás alguno pueda suponer, sino más bien el interés de velar por el bien espiritual de los pobres niños de estos días que [illegible] Hermanas de diferentes religiones y creencias [illegible] sin Dios y sin religion que [illegible] su ejemplo el Padre Flanagan y [illegible] ejemplos y más quizás la única para [illegible] ellos con su ejemplo llevaron a cabo, y que [illegible] el Padre Flanagan en los Estados Unidos, y los Salesianos discípulos de San Juan Bosco que rigen estos colegios en el mundo entero.

Muchas gracias por todas las molestias y con mis mejores deseos de unión y caridad cristiana para el exito de nuestra obra me despido de usted.

Su atto. amigo y ser.

Carta dirigida al Lcdo. Luis Villaronga, en la que se afirma la determinación de sostener el catolicismo como la única religión del Pueblo del Niño.

Hasta aquí la historia del Pueblo del Niño, historia que está ratificada en sus puntos principales por las dos cartas que hemos mencionado, y cuyas copias fotograbadas acompañamos. Nada tenemos que decir del derecho que asiste a una persona o institución de establecer uno o varios hogares, albergues, pueblos o como se quiera llamarlos, para niños; lo que dijimos antes es lo que repetimos ahora; que debe decirse al pueblo la verdad desde el principio, y TODA la verdad, para luego evitar caer en el ridículo. No es correcto que con ideales tan elevados como éstos se juegue a la política, queriendo sorprender la buena fe de personas serias y respetables en beneficio de una religión que no sabe otra cosa que enseñar a rezar y a ser intolerante.

Quedan avisados, los que aún no lo sabían, que el Pueblo del Niño es una institución netamente católica romana, y que los niños que vayan a este "pueblo" serán catequizados en los dogmas de una sola iglesia, que será sin discusión la Católica Apostólica Romana.

Y para los que quieran contribuir a instituciones semejantes que no están bajo el amparo de la sotana, donde reina verdadera democracia y libertad y donde los niños reciben una educación humana, liberal y cristiana, de acuerdo con las ideologías de los padres o parientes de los niños, están el Hogar del Niño en Río Piedras, fundado por el valiente Comité Local de Río Piedras que libró dura batalla contra la intransigencia clerical, y el Albergue de Niños de Ponce.

Es nuestro deseo que los que contribuyan a estas instituciones, a la católica y a las no católicas, lo hagan con inteligencia y conciencia limpia y tranquila.

AVISO A LAS IGLESIAS

A las que aún no lo han hecho, tengan la bondad de recoger pronto la ofrenda dedicada al Hogar del Niño de Río Piedras y al Albergue de Niños de Ponce y enviarla al Tesorero, Sr. Israel Bracer, Apt. 1825, Ponce, quien la hará llegar a su destino.

Porqué los Evangélicos nos Oponemos a la Enseñanza de Religión en las Escuelas Públicas

Por el Rdo. Florencio Sáez.

Se nos ha acusado de que la oposición nuestra a la enseñanza de religión en las escuelas públicas se debe a que nosotros no contamos con una mayoría entre los niños que asisten a esas escuelas. Que si nosotros tuviéramos mayoría, lejos de oponernos, estaríamos unidos a los que favorecen tal idea. La acusación se basa en el hecho de que ciertamente ahora pocos son los niños en las escuelas públicas que proceden de hogares evangélicos, o cuyos padres tienen simpatías con el evangelio. Fuera de eso, la acusación no tiene otro fundamento.

Los que nos lanzan al rostro esa acusación para obligarnos a callar, están completamente equivocados en su apreciación. Si en este caso, en lugar de ser minoría fuésemos mayoría, también nos opondríamos a que se llevara la religión sectaria a las escuelas públicas. No hemos pensado en términos de mayorías o de minorías, sino de una cuestión de principio que afecta por igual lo mismo al grupo que ahora constituye mayoría como a los grupos minoritarios. Sabemos que la parte que se cree ser mayoría está haciendo presión para que el Departamento de Instrucción lleve a la práctica su anunciado plan de enseñanza religiosa, y conocemos los propósitos que le animan. Dicen que ellos, como mayoría, no consentirán que una minoría les impida hacer lo que ellos creen conveniente para sus hijos. Sostienen que en una democracia son las mayorías las que gobiernan y no las minorías. Aquí en Puerto Rico piensan así, pero en España, cuando se implantó la República por la voluntad de la mayoría de los españoles, entonces pensaron de manera distinta y no vacilaron en unirse a los enemigos de la República para derrocar el gobierno legítimo de España, aunque para ello tuvieran que valerse de la ayuda de Alemania y de Italia.

Lo que nos mueve a adoptar la actitud que hemos asumido ante tan debatido asunto es el principio de libertad de conciencia que sustentamos. Creemos que cada individuo debe estar en libertad de adorar a Dios y de rendirle culto según lo dicte su conciencia, y que ninguna autoridad humana o que pretende hablar a nombre de Dios, debe imponerle o dictarle lo que debe creer y la clase de culto que debe rendir. Llevar la religión sectaria a la escuela pública en la forma que se propone el Departamento, es peligroso para esa libertad. El niño de cualquier grupo que se hallara en minoría, sea éste católico, protestante, o de cualquier otra secta religiosa, no se sentiría en un ambiente de libertad en donde pudiera expresar libremente sus ideas cuando se tratara de un tema religioso. Si sus condiscípulos y su maestra pertenecen al grupo que ya se ha destacado como mayoría o como minoría, él se vería cohibido para hablar libremente de asuntos que pudieran ofender a unos o a otros. La idea de que si su punto de vista difiere del de la maestra en lo que a religión respecta o del de los condiscípulos que forman mayoría, pudiera esto significarle el desprecio de sus compañeros y afectarle en sus relaciones con la maestra, le haría sentirse incómodo y estaría privado de expresar lo que piensa y siente en aquello que para él es fundamental. Actualmente el maestro y los discípulos pueden pertenecer a cualquier religión o secta, sin que esto sea óbice para que haya un ambiente de libertad en la escuela. Los niños no se ocupan de averiguar qué religión sustenta su maestra, ni la maestra se ocupa de inquirir sobre la religión de sus discípulos. El único interés de los primeros es el de aprender, y de la maestra el de enseñar. No se hacen distingos de clase alguna que pudieran resultar ofensivos y gravosos a los educandos, ni los educandos asumen una actitud que pudiera obligar a su maestra a pertenecer a su religión o a dejar su puesto a otra que sustente su religión. La maestra tampoco hace uso de los recursos a su disposición para conseguir que sus discípulos favorezcan determinada iglesia o secta. Ella hasta ahora ha entendido que eso concierne y es de la competencia del hogar y de la religión organizada. El principio de libertad de palabra que nos garantiza la constitución de los Estados Unidos de América y el Acta Orgánica de Puerto Rico están asegurados en la escuela pública actualmente, gracias a que se ha mantenido el principio de la separación de la Iglesia y el Estado. Tan pronto como demos un paso atrás y dejemos que determinada iglesia o iglesias vengan a dictar en lo civil y penetren en la escuela pública para imponer su credo, perderemos el preciado tesoro que hasta aquí hemos conservado para bien de todos.

Tal parece que nos hemos aburrido de la libertad de conciencia de que hemos gozado y que nos ha permitido llegar a ser un pueblo amante de la democracia. Sin darnos cuenta del peligro envuelto, queremos dar un paso que habrá de pesarnos después, cuando ya no haya oportunidad de rectificar. Es nuestro ardiente deseo que en esta tierra tengamos libertad todos: católicos, protestantes, masones, espiritistas, etc. ¿Cómo vamos a consentir que el bastión de la libertad y de la

democracia caiga en manos de los enemigos de esa libertad y democracia? ¿No sabéis que la escuela laica está condenada por las autoridades eclesiásticas, y que si la toleran es porque no cuentan con los medios para acabar con ella? ¿Váis a ser tan cándidos que os dejéis engatusar por los que han sostenido y siguen sosteniendo que todo poder debe estar sujeto a la Iglesia, y que la educación debe estar en sus manos para preparar al pueblo para ser hijos obedientes de la Iglesia?

Os aseguro que, si por nuestra condescendencia y afán de experimento les dejamos poner un solo dedo en la escuela pública, se meterán de pies y cabeza y, so pretexto de ser mayoría, acabarán con el último baluarte de libertad que nos resta, y para anticipar eso no es necesario ser profeta ni hijo de profeta, la historia nos habla con tanta claridad acerca de esto, que para entenderlo no precisa estar hecho de la madera de los profetas.

Las Iglesias Evangélicas de Puerto Rico cumplen su alto cometido de ser los atalayas que adviertan oportunamente al pueblo los peligros que se avecinan, para que el pueblo tome las debidas precauciones y se evite caer en una trampa oculta. Si calláramos en una ocasión como ésta, estaríamos traicionando nuestros principios cristianos.

La Asociación de Maestros de Puerto Rico ha hablado en nombre del magisterio y ha declarado su oposición a la enseñanza religiosa en las escuelas públicas de este país, porque sus dirigentes se han dado perfecta cuenta de los valores que peligran, si el Departamento de Instrucción comete la aberración de embarcarse en un experimento que luego lo obligaría a entregar su primogenitura de libertad a una Iglesia que reclama ser obedecida, porque es mayoría en el país.

A la Asociación de Maestros de Puerto Rico, a las Iglesias Evangélicas, a la Federación Libre de los Trabajadores de Puerto Rico, a la Confederación General de los Trabajadores, al Ateneo y a otras instituciones que ya públicamente se han expresado abiertamente en contra de tan descabellado proyecto, deben unirse todos los que en esta tierra amen la libertad de conciencia y tengan en su corazón a nuestros niños. Todos debemos abogar porque nuestros hijos se desarrollen en un ambiente religioso, pero no sectario. Debemos hacer que el hogar y los templos se ocupen de instruir a los niños en la religión de su preferencia, haciendo que los principios cristianos que promueven la hermandad y la solidaridad humana lleguen a ser parte de su propio ser.

Otra de las razones porqué nos oponemos a que se enseñe religión en las escuelas públicas, es porque somos refractarios a que se use la escuela pública como un centro de propaganda sectaria. Lamentaríamos que la tolerancia e imparcialidad que han dominado en el ambiente escolar se trocaran en intolerancia y parcialidad para las ideas que estén en pugna con las que defiende la maestra o la mayoría de los alumnos. Sabemos que en religión hay más lealtad y convicción que en la política partidista, y, por consiguiente, las ideas se sostienen con mayor calor y entusiasmo y a veces rayan en fanatismo. Si nos oponemos a que la política partidista penetre en las escuelas por temor a las consecuencias funestas que esto traería, ¿cuánto más debemos estar opuestos a que cualquier clase de sectarismo llegue a prevalecer dentro del salón de clase? Podemos imaginarnos lo que ocurriría en la escuela, si el fanatismo religioso sentase sus reales en ella.

Es conveniente advertir que, aunque los evangélicos constituímos minoría, tenemos suficiente lealtad y convicción para hacer una propaganda sana y efectiva que resultaría perjudicial para los que ahora nos echan en cara que ellos son mayoría. Estamos en la certeza de que, a pesar de ser menos en número, ganaríamos muchas batallas a los muchos. Pero el principio de libertad de conciencia que antes hemos enunciado nos obliga a sostener que, no importa la ventaja que nosotros pudiéramos tener, la escuela pública debe mantenerse limpia y libre de todo matiz sectario, político o de clase. Es por eso que estamos decididamente dispuestos a sacrificar cualquier ventaja que se nos pudiera ofrecer, para que haya una escuela laica en donde podamos educar a nuestros hijos sin las trabas que impone al pensamiento cualquier tipo de sectarismo, sea éste religioso o de cualquier otra índole.

Fueron las mismas razones ya expuestas las que nos movieron a declararnos en contra de la llamada Sociedad para la Protección y Defensa del Niño. Mientras estuvimos bajo la impresión de que en el Pueblo del Niño no habría distingos de clase alguna, sino que cualquier niño que necesitara la ayuda de la institución la tendría, cooperamos sin pensar en que la mayoría de los dirigentes de dicha asociación eran no evangélicos. Sólo nos interesaba hacer nuestra aportación para que el niño abandonado tuviera un hogar en que pudiera levantarse como un ciudadano útil a esta tierra. Pero averiguamos que la parcela en que iba a erigirse el Pueblo del Niño había sido donada a condición de que allí no se enseñara otra religión que no fuera la Católica, Apostólica y Romana, y en seguida protestamos para que tal cláusula restrictiva fuera eliminada. No fuimos oídos, y por ello nos desvinculamos de esa Sociedad. Si la cláusula, en vez de imponer como condición la enseñanza de únicamente la religión católica, hubiera exigido la enseñanza de la religión evangélica o protestante, también hubiéramos protestado y procedido de la misma manera. La

única base para aceptar a un niño en una institución de esa clase debe ser únicamente que tal niño necesite un hogar decente en que desarrollarse, no importa que ese niño sea ilegítimo, católico, protestante, espiritista o que pertenezca a cualquier religión o partido.

Queremos que se respeten todas las ideas, no importa cuán desacertadas y absurdas nos parezcan. Demandamos que se nos oiga, porque nosotros estamos siempre dispuestos a oír a otros y a considerar lo que ellos tengan que decirnos.

Creemos haber explicado al pueblo de Puerto Rico de manera clara y concisa las razones que tenemos para luchar sin descanso porque el Plan Gallardo no se ponga en práctica. Y esperamos que nuestros radioyentes se hayan dado cuenta de que sólo nos mueve el deseo de asegurar para nosotros y para nuestra posteridad una escuela en la que podemos producir hombres libres y a la vez amantes de sus semejantes.

NOTA: Este trabajo fué radiado desde una estación de San Juan.

MANOS QUE SANGRAN

El cuerpo humano se compone de diversos miembros, de los cuales se vale para que el organismo funcione en forma armónica. No obstante la importancia de todos los demás, hemos de concederle puesto de gran prominencia a las manos. Son éstas el ayo de casi todos los demás miembros del cueryo, ya que en muchas ocasiones ha sabido sustituir aún a los más delicados de éstos. He allí los asilos de niños ciegos, en donde las manos han sustituído eficientemente al órgano visual y los asilos de inválidos, en donde las manos han sustituído a los pies y aún al órgano auditivo.

Las manos tienen una íntima relación con el verbo hacer. No puede concebirse unas manos que no hagan algo, a menos que éstas sean laboriosidad, dinamismo. Sin embargo, no todo lo que hacen las manos es digno de elogio: hay manos que construyen y a la vez manos que destruyen. A las toscas manos del campesino debemos el pan que ponemos diariamente en nuestra mesa, pero a manos negras, manos asesinas, debemos que haya tanto huérfano sin pan y sin hogar. A la mano de un tirano debemos que el mundo esté sumergido en un mar de sangre. Podríamos estar hablando largamente sobre todo lo bueno que han hecho muchas manos y también toda la desgracia y amargura que han causado otras, pero no queremos detenernos mucho en este aspecto. No obstante, hemos de mencionar dos de las funciones más importantes de las manos: con las manos se da y también se recibe. Hay manos a las cuales les gusta mucho el **dame**, pero que no conocen el **toma**. Muchas manos están siempre dispuestas a recibir, pero raras veces están dispuestas a dar.

Hablemos de unas manos que siempre estuvieron dispuestas a dar; manos para quienes el **yo** nunca existió. Hablemos de unas manos que supieron encallecerse con el rudo laboreo del oficio carpinteril; manos de Jesús que supieron asir el martillo, el serrucho y la escuadra para ayudar a sostener un hogar que apenas si podía depender del anciano José para su sostén. Manos que se posan sobre las cabecitas de los niños para bendecirlos; manos a cuyo conjuro los ciegos vieron; manos de Jesús cuyo contacto hacía desaparecer la lepra; sublimes manos que enderezaron pies y restituyeron a otras manos inertes en la divina misión del **hacer**. Manos incansables del divino Nazareno que nunca estuvieron ociosas, encontrando siempre algo que hacer. Suaves, llenas de piedad ante el dolor y la miseria; rudas, justicieras y henchidas de santa ira ante el sacrilegio y la injusticia. Ante la pecadora, compasivas y perdonadoras; ante los inescrupulosos mercaderes del templo, iracundas y justicieras con el flagelo en alto. Manos que para sí nada hicieron, pero que lo hicieron todo por los demás. Pudiendo hacerlo, esas sagradas manos no se levantaron para castigar a quienes lo zaherían y mofaban, sino que se ofrecieron voluntariamente para ser enclavadas en un madero. Las manos que una vez devolvieron la vida a la hija de Jairo y a Lázaro, ahora se niegan a salvar la suya propia.

¡Manos de Jesús crucificado; benditas manos que ofrecen vida en abundancia y salvación eterna a la humanidad! ¡Manos que sangran y, al haserlo, consuman la redención del género humano! Manos que salvan sangrando y que extendidas dicen: "Por ti, por ti mi vida di, ¿qué ofreces tú por mí?"

Hiram Yunqué Martínez.

PENSAMIENTO

Falta de la cual no nos hallamos libres la mayoría de los mortales, es aquella propensión que nos inclina a tomar la vida según vaya viniendo. Si, aunque sólo fuese una vez, pensáramos en la vida con cuidado igual al que ponemos en proyectar lo que hemos de hacer en nuestras dos semanas de vacaciones, quedaríamos asombrados al advertir cuán falsas son muchas de las normas a que nos sujetamos y cuán falta de propósito fijo se halla en nuestra actividad diaria.

Dorothy Canfield.

SECCION POETICA

LUZ

(Dedicada a la Iglesia Evangélica Unida de Santa Isabel, P. R., en la noche de su aniversario.)

Por los obscuros mares del pecado
Navegaba mi vida en una barca;
Perdido, desesperado
Busqué una luz de esperanza;
No la hallé.....
Ocultó la obscuridad al arrecife,
Embistió la tempestad contra mi esquife,
Y suspiré.....

Y mi pobre embarcación
Fué arrastrada por el viento.
¡Qué martirio! ¡Qué tormento!
¡Qué temor! ¡Qué incertidumbre!
Los vientos como a un tamo me cargaron,
Las olas a su antojo me arrastraron,
La negrura aumentó mi pesadumbre.

Por los obscuros mares del pecado
Sólo experimenté cruentos dolores;
¡Por fin en la negrura surgió un faro
Y al fin vi una esperanza en sus fulgores!

Tú fuiste, iglesia, el faro refulgente;
Tú guiaste mi barca en la tormenta;
Me diste de Jesús la luz eterna,
La luz eterna que libró mi muerte.

¡Luz!
Eres, iglesia, la columna de fuego
Que muestra mi camino en el desierto
Mientras voy a la tierra prometida.
Si doy un paso incierto,
Tu antorcha en el momento
Ilumina la senda de mi vida.

¡Luz!
Cual otro Saulo en mi ruta hacia Damasco,
Tus fulgores cegaron mis pupilas,
Cegaron mis pupilas al pecado
Y las abrieron a la nueva vida.

¡Luz!
De aquella obscuridad en que me hallaba,
De aquella noche eterna en que dormía,
Tu luz me rescató.
Y yo que perecía
En el pecado y en la inmundicia
Por ti vislumbro la nueva dicha,
Por ti contemplo mi Canaán,
Por ti ya un rumbo lleva mi vida,
Por ti los vientos nada me harán.

¡Luz!
La obscura noche se tornó en día,
Ví el arrecife amenazador
Porque el faro difundía
Luz de paz, luz de alegría,
Luz de Cristo el Salvador.

Con su potente luz vino la alegría
A mi pobre, atribulado corazón.
Sus rayos evitaron un naufragio.
Mil gracias—¡oh, Señor!—por aquel faro
Que en los mares tenebrosos del pecado
Con sus rayos me brindó la salvación.

Rompió su luz la obscuridad aquella
Que ocultaba arrecifes destructores,
Y evitaron de sus rayos los fulgores
Que chocara mi barca con la piedra.

Carlos M. Colón.

DIOS

Te vi en la rosa y te escuché en el trino;
te sentí en el murmullo de la fuente;
y en el grandioso cuadro vespertino
te miré, el Artista omnipotente.

Me hablaste con el trueno y con el pino,
con la insondable mar y la corriente,
con el cielo estrellado y nacarino,
y con la aurora que pintó el Oriente.

Te miro sin cesar en cuanto miro;
en el perfume de la flor respiro
tu aliento, que es de vida la ración;

y es mi gozo indecible contemplarte
y en mí sentirte, que soy ínfima parte
de tu inmensa y variada creación.

J. Espada Marrero.

EL CIELO

¿Cómo serían los cielos que visitara Pablo
Donde escuchara cosas que no pudo decir?
A veces, cuando estoy entre cristianos, hablo
De ellos y siento también el ansia de subir.

Subir a las alturas. Utilizar las alas
Invisibles del alma y a otros mundos volar.
En el nuestro, ¡qué angustia! ¡Tantas influencias malas
Que perturban la vida y no dejan soñar!

Subir a las alturas: sea ése el anhelo
De los que, como Pablo, buscan a Dios aquí;
Llegarán, si persisten, a la altura del cielo
Y palabras inefables escucharán allí.

Juan B. Huyke.

PROGRAMA

de la Cuadragésima Primera Asamblea de la Convención de Iglesias Bautistas de Puerto Rico. Se celebrará en el Templo Bautista de Barrio Obrero durante los días 9 al 12 de marzo de 1944.

Tema: "Tenemos una grande obra que hacer."
Lema: "Acercándonos a los umbrales del Jubileo."
Texto: "Yo hago una grande obra, y no puedo ir; porque cesaría la obra, dejándola yo para ir a vosotros."
Himnario Oficial: Himnario de la Vida Cristiana.

Jueves 9.—Sesión inaugural.—Por la noche.

7:30 Servicio de adoración, a cargo del Rdo. Santiago Soto Fontánez.
Bienvenida por la iglesia local.
Contestación, a cargo del Rdo. Francisco Colón Brunet.
Sermón, por el Presidente de la Convención, Sr. Rafael J. Rodríguez.

Viernes 10.—Sesión de la mañana

8:00 Servicio devocional, a cargo del Rdo. Alberto Vega Lebrón.
8:30 Organización de la Asamblea.
1. Pase de lista.
2. Lectura del Reglamento.
3. Nombramiento de los comités temporeros.
4. Nombramiento de otros comités.
5. Mensaje del presidente de la Convención.
6. Informe del Tesorero.

10:10 Servicio de consagración, a cargo de la Sra. Margaret H. Webber.
10:40 Informes:
1. Comité de Cooperación Pastoral. 2. Comité de Educación Ministerial. 3. Comité de Evangelización. 4. Comité de Educación Cristiana y Literatura y de la Directora Interna de este departamento. 5. De los representantes de la Convención ante la Asociación de Iglesias Evangélicas de Puerto Rico. 6. Presentación de los nuevos misioneros y mensaje del Misionero General. 7. Lectura de correspondencia y presentación de delegados fraternales.

12:00 Clausura.

Sesión de la Tarde

1:30 Servicio devocional, a cargo de la Srta. Ruth Maldonado.
2:00 Sesión de negocios.
1. Informe del Comité de Credenciales.
2. Elección de la Junta Directiva.
3. Informe de los Presidentes de las Asambleas de Distrito.
4. Elección de tres miembros del Comité de Cooperación Pastoral (dos por tres años, uno por dos años.)
5. Elección de tres miembros del Comité de Educación Ministerial (dos por tres años, uno por dos años.)
6. Elección de tres miembros del Comité de Evangelización (dos por tres años, uno por dos años).
7. Elección de nuestros representantes ante la Junta Directiva de la Asociación de Iglesias Evangélicas de Puerto Rico.
8. Aprobación de los nombramientos del Comité de Educación Cristiana y Literatura.
9. Elección del representante en la Junta de Publicaciones de "Puerto Rico Evangélico."
10. Selección del sitio de la próxima Asamblea.

NOTA: Mientras el Comité de Escrutinio realiza su trabajo, los mensajeros de las iglesias darán sus informes verbales.

5:00 Clausura.

Sesión de la noche

7:30 Servicio de adoración, a cargo del Rdo. Adolfo Camacho.
Sermón, por el Rdo. Juan B. Fernández.

Sábado 11.—Sesión de la mañana

8:00 Servicio devocional, a cargo del Rdo. Alberto Vega Lebrón.
8:30 Ponencia: "Enfocando la Obra Bautista en los próximos seis años desde el punto de vista de la Educación Cristiana." Presentación de la ponencia a cargo de la Sra. Trinita C. Montalvo. (40 min.)
Discusión. (20 min.)
9:30 "Enfocando la Obra Bautista en los próximos seis años desde el punto de vista del Evangelismo." Presentación de la ponencia a cargo del Sr. Milton Dávila. (40 min.)
Discusión. (20 min.)
10:30 Servicio de consagración, a cargo de la Sra. Margaret H. Webber.
11:00 Informes de:
1. Misioneros de la Convención. 2. Academia Bautista. 3. "Puerto Rico Evangélico." 4. Seminario Evangélico. 5. Pastor de las Instituciones Insulares. 6. Sociedad Bíblica Americana.

12:00 Clausura.

Sesión de la tarde

1:30 Servicio devocional, a cargo de la Sra. Ruth Maldonado.
2:00 Ponencia: "Enfocando la Obra Bautista en los próximos seis años desde el punto de vista de la Organización Económica." Presentación de la ponencia a cargo del Sr. Andrés Montalvo. (40 min.)
Discusión. (20 min.)
3:00 Ponencia: "Enfocando la Obra Bautista en los próximos seis años desde el punto de vista de las Misiones." Presentación de la ponencia a cargo del Rdo. Erasmo M. Bernier. (40 min.)
Discusión. (20 min.)
4:00 Sesión de negocios.
6:00 Clausura.

Sesión de la noche

7:30 Servicio de adoración, a cargo del Rdo. José Terrón Cabrera.
Sermón. Instalación de la nueva directiva.

Domingo 12.—Sesión de la mañana

9:00 Escuela Bíblica.
11:00 Programa a cargo de la Academia Bautista de Barranquitas.

Sesión de la tarde

1:30 Servicio devocional, a cargo de la Srta. Ruth Maldonado.
2:00 Presentación de un drama a cargo de la Iglesia Bautista de Río Piedras.
Números de canto a cargo de la Iglesia Bautista de San Juan.

Sesión de la noche

7:30 Servicio de adoración, a cargo del Presidente electo.
Sermón, a cargo del Dr. Angel M. Mergal, catedrático bautista del Seminario Evangélico de Puerto Rico.
Clausura de la Asamblea.

Rafael J. Rodríguez, Presidente.
Miguel Angel Pellicier, Sec. Corresponsal.

MISCELANEAS

IGLESIAS QUE HASTA

Febrero 22 habían enviado ofrendas para ayudar al Albergue de Niños de Ponce y al Hogar de Niños de Río Piedras

Iglesia Evangélica Unida de Guayanilla, $2.28. Iglesia Evangélica Unida de Sabanetas, $2.40. Iglesia Evangélica Unida de Juana Díaz $2.15. Iglesia Evangélica Unida de Ponce-Marina, $40.25. Iglesia Evangélica Unida de Rubias, Yauco, $2.00. Iglesia Evangélica Unida de Las Cabezas, Fajardo, $2.00. Iglesia Bautista, Playa de Ponce, $10.00. Iglesia Bautista Las Cruces, Cayey, $2.00. Iglesia Bautista de Caguas, $23.30. Iglesia Metodista, Calle Villa, Ponce, $10.84. Iglesia Presbiteriana, Marina, Mayagüez, $5.00. Iglesia Presbiteriana de San Juan, "Hugh O'Neill", $15.00. Iglesia Alianza Cristiana, Santurce, $5.00 Iglesia Evangélica Unida de Salinas, $3.00. Iglesia Evangélica Unida Calle Unión, Ponce, $15.00. Iglesia Evangélica Unida de Yauco, $5.00. Iglesia Evangélica Unida, Río Abajo, Ceiba, $5.40. Total, $153.62.

Esperamos que todas las Iglesias que no han enviado sus ofrendas para este noble fin, lo hagan a la mayor brevedad posible, recordando las palabras del Maestro: "Mas bienaventurada cosa es dar que recibir."

Israel Bracer.
Tesorero Asociación de Iglesias Evangélicas de Puerto Rico.

LA ASOCIACION

de Iglesias Evangélicas envía donativos a los asilos de niños de Río Piedras y Ponce

El tesorero de la Asociación ha recibido las siguientes cartas, acusando recibo del dinero enviado. Del Hogar del Niño de Río Piedras:

10 de febrero de 1944.

Sr. Israel Bracer,
Tesorero Asociación de Iglesias Evangélicas de Puerto Rico.
Ponce, Puerto Rico.

Estimado señor:

Sirvan estas líneas de mensajera de un fraternal saludo y profundo agradecimiento de esta Sociedad "El Hogar del Niño" de Río Piedras a la Asociación de Iglesias Evangélicas de Puerto Rico, por su saludable acogida a nuestro movimiento local pro Hogar del niño abandonado y por su contribución de $60.11 para ayudar a establecer y sostener dicho hogar.

Fraternalmente,

Rafaela Ch. Vda. de Collazo.
Presidenta.

Del Albergue de Niños de Ponce:

10 de febrero de 1944.

Sr. Don Israel Bracer,
Tesorero, Asociación de Iglesias Evangélicas,
Ponce, P. R.

Muy señor nuestro y amigo:

Acusamos recibo de sus cheques N° 3 y N° 44 a favor de esta Institución y cargo del Crédito y Ahorro Ponceño por la suma de $60.11, como donativo para la campaña que Pro-Edificios del Albergue estamos llevando a cabo.

Agradecemos en cuanto vale ésta su cooperación que hará posible el que este programa de los muchachos indigentes de nuestra comunidad se resuelva en definitiva haciendo de los mismos, hombres de provecho en el futuro.

Reiterándole nuestro agradecimiento por su donativo, quedamos de ustedes,

Attos. amigos y SS. SS.,

E. Rodríguez Tizol,
Presidente.

NOTAS DE LA CONFERENCIA

Insular de Damas Metodistas celebrada en la ciudad de San Juan el sábado 5 de febrero de 1944.

A la 1:30 P.M., bajo la presidencia de la Sra. Antonia M. de Pereles, se reunieron en los anexos de la iglesia "Santísima Trinidad", las damas metodistas. El servicio devocional de apertura estuvo a cargo de la sociedad de San Juan. Inmediatamente se pasó a escuchar de labios de la Srta. Bernice Huff la discusión del tema "La División de Damas para Servicio Cristiano y sus Trabajos." Después de este tema, la Sra. Estella S. Howard, directora del Colegio Robinson, dió unas palabras de saludo.

Estuvieron presentes las delegaciones de 18 sociedades locales.

Después de algunas deliberaciones se procedió a la elección de la directiva, que quedó integrada por las siguientes personas: Presidenta, Antonia M. de Pereles; Vicepresidenta, Julita Torres; Secretaria, Angélica C. de Sánchez; Tesorera, Mercedes V. de la Rosa; Vocales, Miguelina G. de Viruet y Lydia L. de Rivera; Consejeros: Rdos. Juan Orlandi Bairán y Tomás Pereles.

Según el informe rendido por la tesorera, el balance en caja asciende a $17.50.

La nota simpática de la reunión fué el pequeño homenaje que las damas rindieron al Sr. Obispo E. G. Richardson, con motivo de su retiro del servicio activo en el episcopado. Después de oir sus palabras alentadoras, se pasó a ofrecerle un regalo en nombre de las damas metodistas de Puerto Rico.

Hubo un receso en el que la iglesia local nos obsequió con un riquísimo helado y bizcochos. Luego del receso continuamos la reunión, terminada la misma con una oración por la presidenta.

Angélica C. de Sánchez.

NOTAS DEL SANATORIO INSULAR DE RIO PIEDRAS

Se encuentra de plácemes el hogar de nuestro amado pastor, al ser obsequiado por su querida esposa Monsita con una preciosa niña, quien vino al mundo felizmente en el Hospital Presbiteriano de Santurce. Llevará la monísima niña el nombre de Myrtelina Margarita.

Muchos días felices pedimos a Dios para los papás e hija.

Recientemente nuestra Sociedad de Esfuerzo Cristiano celebró su reunión ordinaria de negocios.

Entre los acuerdos tomados figura uno de solidaridad con la protesta levantada por la Asociación de Iglesias Evangélicas de Puerto Rico en contra de la enseñanza religiosa en las Escuelas Públicas de Puerto Rico, no por estar en contra de dicha enseñanza, sino por el peligro que representa el inmiscuir la religión con la escuela, ya que ello traería un caos y desasosiego entre los maestros, alumnos y padres y posiblemente sería motivo para rencillas entre los alumnos de diferentes credos. A tal efecto se acordó cursar un mensaje al Hon. Comisionado de Instrucción Pública de Puerto Rico, haciendo llegar hasta él nuestro acuerdo.

También se eligió la nueva directiva que regirá los destinos de nuestra sociedad por el semestre de enero a julio de 1944 como sigue:

Presidenta, Srta. Mercedes Collazo; vicepresidente, Fernando Rivera; secretaria de actas, Sra. Chepín Martínez; tesorero, Sr. Pedro Bibiloni; sub-tesorera, Sra. Gabina Hernández; Secretario Corresponsal, Martín Fraguada; vocales: Srta. Petra Dueño, Sra. Mercedes de Fraguada, Sr. Benito Pagán y Sr. Gonzalo Sánchez.

Madrina: Por unanimidad y dentro del mayor entusiasmo fué aclamada la niñita Myrtelina Margarita, hija de nuestro pastor, el Rdo. Fernández.

Como siempre, reinó un alto espíritu de armonía y lucha, dispuestos a poner bien en alto el nombre y prestigio de la obra en esta institución.

Martín Fraguada.
Corresponsal.

UN NUEVO ESTUDIANTE PARA EL SEMINARIO

En el mes de enero de 1944 ingresó en el "Eastern Baptist Seminary" de Filadelfia el joven puertorriqueño Pablo Cotto Ortiz. Ingresó como estudiante pre-teológico donde tomará el curso de colegio (B. A.) y después continuará hasta obtener el grado de Bachiller en Teología Sagrada. El hermano Cotto es miembro de la familia Cotto Reyes, conocida como la familia de los ministros. Es hermano del Rdo. Augusto Cotto Reyes de Toa Alta, Rdo. Hipólito Cotto Reyes de Nueva York, Rdo. Rafael Cotto Ortiz de Naranjito, y Mrs. Cotto de Archilla, misionera del Seminario Latino-americano en Costa Rica.

Nació el hermano Pablo en un hogar cristiano. Ha estudiado con grandes sacrificios. Abandonó en Puerto Rico una profesión lucrativa, y aceptó una llamada pastoral en una iglesia independiente de Nueva York. Durante el pastorado en esta iglesia tomó el curso de escuela superior. Debido a las buenas notas obtenidas como estudiante de escuela superior, le fué concedida una beca en el "City College" de la ciudad donde cursó el primer año de colegio. Abandonó el "City College" para ingresar en el Seminario Bautista de Filadelfia. En el mismo seminario estudia el joven Alfredo Cotto Thorner, hijo del Rdo. Hipólito Cotto Reyes, que será ordenado al santo ministerio en el próximo mes de mayo.

En el Seminario Luterano de Filadelfia estudia también el joven César Augusto Cotto Reyes, hijo del Rdo. Augusto Cotto Reyes, de Toa Alta. César será ordenado al santo Ministerio en el mes de junio por un Sínodo de la Iglesia Evangélica Luterana. Pronto estará de regreso en nuestra isla.

A todos ellos, muchas bendiciones del cielo.

Un Amigo.

NOTA DE LUTO

En la mañana del domingo 13 de febrero dejó de existir en Santurce, donde tenía su residencia, nuestro hijo mayor Samuel B. Richardson, a la edad de 38 años y cuatro meses. Por la noche se personó en el hogar del fenecido el Rdo. Enrique Rivera Vives, para celebrar un servicio de inspiración y consuelo cristiano; al día siguiente a las once de la mañana y ante nutrida concurrencia, el cadáver fué conducido al templo presbiteriano (que queda muy cerca) donde se celebró un servicio fúnebre, oficiando el Rdo. Rivera Vives y el padre del fenecido. Un gran número de amigos y familiares nos acompañaron hasta el cementerio de Santurce, donde se le dió cristiana sepultura.

Sirvan también estas líneas para expresar nuestra gratitud sincera a todos aquellos amigos y hermanos que de una manera ú otra estuvieron con nosotros en nuestra hora de dolor, y muy especialmente al hermano Rivera Vives, por su interés y compañerismo cristianos.

Familia Richardson.

EXPRESION DE GRATITUD

En la imposibilidad de hacerlo personalmente, deseamos expresar por medio de estas líneas nuestro más profundo agradecimiento a todos nuestros hermanos y amigos que de una manera o de otra nos han acompañado y expresado su condolencia, uniéndose a nuestro dolor ocasionado por la pérdida irreparable de nuestra querida madre.

Rdo. Marcos Amalbert y Familia.

A LAS DAMAS

de la Convención de Damas de los Discípulos

A través de estas columnas quiero trasmitir a cada una de nuestras sociedades mi más sincera gratitud por el honor que se me ha concedido al elevarme al cargo de presidenta.

Mis méritos y habilidades son ningunos, pero con la ayuda de Dios y vuestra cooperación acepto tal responsabilidad.

El mensaje, "Mujer, Dame de Beber," presentando por nuestro querido hermano Rdo. Domingo Marrero, me estimuló a no desperdiciar tiempo. Creo ésta una muy buena oportunidad para ponerme en contacto con muchas más mujeres de nuestro campo, poniéndome a las órdenes de todas.

Suplico vuestras oraciones y la decidida cooperación de todas para continuar el progreso de nuestra sociedad.

¡Dios les bendiga!

Consuelo M. de Melecio.
Presidenta.

DIA DE ORACION MUNDIAL

De acuerdo con una nota publicada en esta revista en su última edición, el Día Mundial de Oración se celebra este año el 25 de los corrientes. El Rdo. Angel Luis Seda, del Hospital Presbiteriano de Santurce, desea se le informen los resultados de estos servicios para luego él dar cuenta de los mismos al Comité del Concilio Federal en los Estados Unidos que entiende en el asunto.

No olviden los pastores escribir al Rdo. Seda sobre el particular.

PERSONALES

A la edad de 80 años murió en Chambersberg, Pa., el Rdo. Aarón A. Long, D.D., quien estaba casado con una hermana de nuestra distinguida compañera en la obra evangélica de Puerto Rico, la Srta. Elizabeth Reed. El fenecido era hombre de gran consagración, y por algunos años estuvo retirado de la obra activa debido a salud algo quebrantada. La Srta. Reed vivía en este hogar. Nuestra condolencia a la viuda y demás deudos.

Hace poco murió en Santurce Samuel B. Richardson, hijo de nuestro estimado hermano y compañero Rdo. George Richardson. Samuel estuvo enfermo por algún tiempo. Al morir tuvo el privilegio de tener a su lado a su buena madre, quien es una cristiana ferviente. Nuestro más sentido pésame al Rdo. Richardson, esposa y demás familiares.

Hemos tenido el gusto de saludar en ésta al Rdo. J. L. Santiago Cabrera, director de Educación Religiosa del Presbiterio de Puerto Rico, quien dictó una conferencia en la Iglesia Evangélica Unida de la Calle Marina, de esta ciudad, el miércoles 16. Exito deseamos al compañero en sus labores.

SUSCRIBASE

a la revista "El Predicador Evangélico." Un dólar al año.

NOTICIAS DE LAS IGLESIAS

IGLESIA EVANGELICA UNIDA DE PUERTO RICO

SANTA ISABEL.

Terminamos el año 1943 felizmente en nuestra iglesia habiendo tenido un crecimiento en todos los departamentos, así como en la vida espiritual de nuestros miembros. Sea la gloria para Dios.

Nuestro amado hermano el joven Félix Maldonado, fué nuestro delegado a la Asamblea Anual de Yauco. Nos trajo las mejores impresiones y un informe muy inspirado a la iglesia, el cual presentó la noche del domingo 30 de enero.

La Escuela Bíblica nombró sus oficiales para 1944 como sigue: Supt. Félix Maldonado, Sec. Ermelinda Zayas y Tes. Sra. Rosa Amelia Cruz.

También el Esfuerzo Cristiano nombró los suyos como sigue: Pres. Ermelinda Zayas, Vice-presidenta, Loida Zayas, Sec. Celia Avilés, y Tes. Eugenio Quiñones. Vocales, Carmen Thillet, Jesús Bermúdez, Irene Rodríguez y Mariano Rodríguez.

Juan Díaz Acosta.

GUAYANILLA

Sierra Baja: Es con gran placer que anunciamos nuestra velada de Navidad. En esa noche presentamos varios números conmemorando el natalicio de nuestro Señor. Hubo gran concurrencia, visitándonos varios amigos católicos. Nos agradó mucho el orden reinante; toda la concurrencia estuvo atenta a los distintos dramas y poesías que fueron muy bien presentados. El éxito se debió grandemente a la hermana doña Petra, así como a las demás señoritas que desde bien temprano estaban engalanando la capilla con la cooperación de varios jóvenes.

El domingo 19 tuvimos en nuestra iglesia la grata visita del Dr. Drury, quien se mostró muy interesado en la obra en este campo y nos ofreció una capilla más amplia tan pronto se normalicen las cosas.

Nuestra juventud está muy activa, gracias a nuestro buen hermano don Eudosio que se esfuerza en gran manera para que la obra del Señor siga adelante.

El Día de Reyes por la noche nos visitaron los Rdos. Ramón Morales, Eulogio Echavarría y Adolfo Camacho, quien tuvo el mensaje de la noche. Este servicio fué celebrado a petición de nuestro hermano Gilberto Cordero, quien se encuentra en algún sitio del Caribe. Damos las gracias a estos hermanos por su valiosa cooperación.

Marcos A. Ruíz

PONCE

Calle Marina: Con gran recogimiento espiritual se celebró el domingo 26 de diciembre de 1943 la Santa Cena y la recepción de nuevos miembros. Diez y nueve nuevos hermanos vinieron a engrosar la lista de miembros de nuestra iglesia. Bendiciones del Señor para ellos.

Fiesta de Reyes:—Con una amena fiestecita obsequió la iglesia a todos sus miembros el Día de Reyes, dejándose ver en la misma el talento artístico de nuestros jóvenes. Después de terminada la misma fuimos obsequiados con el tradicional arroz con dulce y almojábanas.

Las Damas:—Las damas también celebraron su "Fiesta del Corazón", la cual resultó muy brillante. Estas, que nunca pierden una oportunidad para hacer el bien, en esta fiesta obsequiaron a todos los pobres de la iglesia. Las felicitamos por tan acertado propósito.

Esfuerzo Cristiano:—La directiva recientemente elegida tomó posesión de sus cargos en un inspirado servicio de consagración. Inmediatamente su presidente nombró los distintos comités y exhortó a la Sociedad a empezar el trabajo buscando la dirección de Dios. Les felicitamos.

Comité Misionero:—Este comité inmediatamente después de ser nombrado por el presidente se reunió para trazar un plan, y el mismo ha resultado en un programa de tres semanas de campaña y servicios en los hogares, terminando la misma con la Semana de la Juventud y el Día del Pastor. Pedimos al Padre Celestial dirija esta campaña y prepare los corazones de aquellos que escuchen los mensajes.

Muerte:—El domingo 13 de los corrientes fué enterrada la hermana doña Epifania de Colón, madre de don Vicente, Pastor, Angel y Alfonsina, todos miembros de la iglesia. Doña Epifania murió a los 80 años, y a través de su larga vida fué siempre fiel al Señor. Un gran servicio funeral fué celebrado por el Pastor Martínez en la casa mortuoria. Nuestro más sentido pésame a toda la familia.

Sabanetas: Un año más ha terminado, y con placer podemos informar que nuestra iglesia ha tenido durante el mismo grandes bendiciones del cielo. Ha mantenido una buena asistencia y gran avivamiento espiritual.

Han sido transferidos a la Iglesia de la Marina en Ponce todos los miembros de la familia Bracero. Sabemos que esta familia dará toda la cooperación que ellos acostumbran en la iglesia a que pertenecen como lo hacían en la nuestra. También vimos partir a la Srta. Aurora Pacheco para continuar sus estudios y prepararse de enfermera en el Hospital de Distrito de Bayamón. Mucho éxito le deseamos a esta hermana.

El hermano Ventura Acosta, quien ha sido transferido de la iglesia de la Calle Unión a nuestra iglesia, ha aportado su gran cooperación en la misma, la que agradecemos muy de veras. Entró a formar parte de nuestra iglesia la joven señora Juana Fermina Flores de Rodríguez, bautizándose el día 2 de enero de 1944.

Un programa de Navidad muy ameno e interesante, preparado por las Srtas. Adela Cruz y Mercedita Rentas, tuvimos el gusto de presenciar, y fué éste uno de los más lucidos que hemos visto en esta iglesia.

El viernes 7 de enero se instaló la directiva de la sociedad de "Esfuerzo Cristiano" de nuestra iglesia con un servicio de consagración, el cual resultó muy espiritual. Exito le deseamos a la nueva directiva que regirá los destinos de dicha sociedad durante este año de 1944.

Hasta aquí nos ha ayudado Dios.

Ruth Pacheco

Calle Unión

Escuela Bíblica:—La nueva directiva de nuestra Escuela Bíblica para este año quedó constituída en la siguiente forma: Superintendenta, Sra. Rosa de Romero; Ayudante, Sr. Pedro Ortíz; Secretaria, Srta Reina Pérez; Sub-Secretario, Sr. Edie León.

Junta Oficial de la Iglesia:—Nuestra Junta Oficial bajo la dirección del Pastor Rdo. Romero, fué constituída así: Sec. de Actas, Srta. Celira Baró; Tesorero, Sr. Juan Mercado; Guías Espirituales, Sras. Adriana de Alva-

rez, Juanita Echavarría, Josefa Velázquez y los Sres. M. Seda, Pablo Suárez y Emilio Torres; Bibliotecarios, Sra. Carmen Oliver y Sr. Agustín Alvarez; Diáconos, Sres. Ulpiano Correa, Juan Mercado, Pedro Ortíz y Jaime Blaymayard; Diaconisas, Sra. de Romero y Srta. Omega Vega; Organista, Sra. Felisa Torres; Conserje, Sr. Néstor Cruz; Sec. Corresponsal, Sr. Carlos Rivera Robles.

Esfuerzo Cristiano. Directiva: Pres., Srta. Esther Rivera; Vicepres., Sr. Bolívar Pagán; Sec. de Actas, Sr. Edie León; Tesorera, Srta. Reina Pérez; Sec. Corresponsal, Srta. Abigail de la Rosa.

Sociedad de Damas.—Pres., Sra. Rosa R. de Romero; Vice-Pres. Sra. Rosa de Quiñones; Sec. de Actas, Sra. Eduvigis Cruz; Tesorera, Sra. Adriana de Alvarez; Sec. Corresponsal, Sra. Carmen Oliver.

Nupcias:—El domingo 30 de enero del corriente año unieron sus destinos en el lazo matrimonial nuestros muy queridos hermanos Pablo Suárez y Elena Irigoyen.

Bendijo el acto nuestro amado pastor Rdo. Juan R. Romero.

Deseamos a la joven pareja una vida larga y feliz en la cual sea Cristo la antorcha que ilumine siempre su nuevo hogar.

Carlos Rivera Robles
Sec. Corresp.

CAMPO BAUTISTA

AGUAS BUENAS.

El día 13 de febrero fué un día de mucho gozo cristiano para esta iglesia, pues 39 nuevos miembros fueron añadidos a las iglesias de campo y pueblo. Oficiaron en tan solemne acto los Rdos. Aaron F. Webber y M. Mergal. Acompañaron a estos hermanos el profesor Montalvo y el Presidente de la Convención de Iglesias Bautistas de Puerto Rico, don Rafael J. Rodríguez, los cuales ayudaron por la noche en la administración de la Santa Cena.

En el programa de la noche nuestro pastor Rdo. Narciso Casillas Piñero dirigió el servicio devocional, continuando los visitantes de la Convención el resto del mismo. Fué noche gloriosa, tanto por los mensajes como por el espíritu de gozo entre todos.

Simpática boda.—El sábado, día anterior a los bautismos, fueron unidos en matrimonio cristiano la Srta. Petra Navarro y el correcto joven Francisco Rosario. Ella es miembro de la iglesia, y él simpatizador de la misma. Apadrinaron la boda el Sr. Rafael Batalla y su distinguida esposa doña María Hernández de Batalla. Ofició nuestro pastor. Después de la boda fué obsequiada la concurrencia en el hogar del policía insular, hermano Ramón Estrada.

Campo de Jagüeyes:—La obra sigue despertando en este campo, y pronto esperamos tener allí una capilla. Los hermanos bajan a pie desde aquel campo al pueblo, a muchos kilómetros, sin cansarse. Casas completas de familia de los Cheos se han entregado a Cristo. Hermanos, orad por el éxito de nuestra obra.

Angel Torres
Corresp.

GUZMAN ARRIBA.

Acto de Inauguración:—El día 29 de enero tuvo lugar el acto de inauguración del nuevo templo de la iglesia bautista Belén del campo misionero de Guzmán Arriba. Fué aquél día solemne que hará historia en la vida de todos aquellos que tuvimos el privilegio de asistir a tan espiritual espetáculo. Cada hermano parecía haber renunciado a su individualidad y procedencia para fundirnos todos en un cuerpo único, Cristo.

La Junta Directiva de la Convención estuvo representada por los hermanos Rafael J. Rodríguez, Francisco Colón Brunet y Laura Fish, presidente, vicepresidente y tesorera respectivamente. También hubo representación de las iglesias bautistas de Santurce, Río Piedras, Canóvanas, Juncos, Cedros, Barranquitas, Aguas Buenas, Peniel y Guzmán Arriba.

Uno de los actos más emocionantes del día fué escuchar a los hermanos Rdos. Manuel Díaz Díaz y Narciso Casillas Piñero narrando con lujo de detalle sus respectivas experiencias en aquellos días en que la predicación del evangelio en el campo misionero de Gumán Arriba era obra de exploración, heroísmo y aventuras. Escuchaban las narraciones los hermanos Toribio Estrada y su esposa Genara Delgado, Mateo Sanyet y su esposa Asunción Saldaña y otros testigos oculares de aquellos incidentes que nos hacían saltar las lágrimas a veces y otras sonreír de satisfacción. Por más de veinticinco años estos hermanos han permanecido en su firmeza de roca, venciendo tentaciones, dando buen testimonio y creciendo en amor cristiano.

La dedicación del templo estuvo a cargo del hermano Francisco Colón Brunet, quien sustituyó en el programa al Rdo. Webber que no pudo asistir por hallarse enfermo. Los pasajes escogidos fueron 1 Crónicas 29:1-20 y parte del capítulo 6 de 2 Crónicas.

El mensaje de la ocasión estuvo a cargo del presidente de la Convención de Iglesias Bautistas de Puerto Rico, don Rafael J. Rodríguez. El tema usado fué el siguiente: "Dando a Dios hacienda, corazón y hogar". Fué mensaje para la hora que se celebraba.

C. Estrada Delgado,
Corresp.

CAROLINA.

Bodas:—El día 27 de diciembre del pasado año fueron unidos en santo matrimonio los jóvenes Félix Castro Rodríguez y Josefina Bernabe. El primero es pastor de nuestra iglesia y secretario ejecutivo de la Unión de Sociedades Bautistas de Jóvenes de Puerto Rico; la última miembro de la iglesia bautista de Jerusalem, tesorera de la Unión Insular de Jóvenes Bautistas y directora escolar del pueblo de Luquillo. Dicha pareja ha establecido su residencia en la casa pastoral de nuestra iglesia. Eterna felicidad le deseamos.

Escuela Bíblica:—Empezando con el nuevo año, hemos hecho algunas reorganizaciones en nuestra Escuela Bíblica. El cuerpo de maestros del departamento superior lo forman los siguientes hermanos: Basilio Carmona (superintendente), Adela Marrero, Josefina Bernabe, Rosa M. Rendón, Emma Rendón, Cándida Rivera y Anselmina Gautier. El departamento primario cuenta ahora con un grupo de jóvenes activas, entre ellas: María Medero (superintendenta), Ruth Carmona, Dorcas Carmona, Noemí Cedrés, Virginia Cedrés, Victoria G. de Carmona, Gloria Correa, Ana Esquilín y Felícita López. La superintendenta de ambos departamentos lo es la joven Anselmina Gauthier.

Todas estas jóvenes forman parte del grupo de misioneras que recientemente ha sido organizado para levantar la asistencia de nuestra Escuela Bíblica. Ya estamos viendo el resultado del trabajo de dichas hermanas. De un promedio de 100 que teníamos el año pasado, ya hemos subido hasta 188. Reina gran interés.

Sociedad de Damas.—Hace algunos días nuestras damas se reunieron en sesión de negocios para elegir la directiva que habrá de regir los destinos de nuestra sociedad por el semestre de enero hasta junio. Las siguientes hermanas fueron seleccionadas para formar la junta directiva: Victoria Carmona, presidenta (reelecta); Joaquina Lozada, Vicepresidenta; Josefa Bernabe, Secretaria, y Virginia Cedrés, Tesorera.

Corresponsal.

JUNCOS.

Esta iglesia ha estado trabajando durante todo este año de una manera bastante satisfactoria; en todo se ha visto la mano del Señor ayudándonos. Prueba de esto lo confirman las ben-

diciones que hemos tenido. Con motivo de la fiesta de Aniversario el domingo 29 de agosto de 1943, doce personas se unieron a la iglesia por bautismo. Otra gran bendición recibida en el último día del último mes del año confirmó una vez más lo mucho que El ha hecho en este año fiscal de 1943, pues en esa noche en el servicio que daba nuestra iglesia, treinta y dos nuevos miembros fueron unidos a la misma mediante el bautismo. Estas grandes bendiciones han aumentado considerablemente la obra bautista en esta municipalidad, pues no menos de cinco escuelas bíblicas están funcionando en la zona rural con un buen promedio de asistentes.

La iglesia ha sido reorganizada convenientemente para este año. Entre los oficiales electos figuran los siguientes: Sr. Guillermo Burgos, Pres., Sra. Aurelia Lebrón, Tesorera; Rdo. Manuel Díaz Díaz, Consejero, y Anastacio Agosto, Secretario Corresponsal.

Esperamos en el Señor que nos siga bendiciendo como lo ha hecho hasta la fecha.

Anastacio Agosto,
Secretario Corresponsal

CAMPO DISCIPULOS DE CRISTO

GUAYNABO

Semana de Aniversario.—Una bendición para nuestra iglesia resultó la campaña de Aniversario. Servicios muy inspiradores fueron todos los celebrados. Fieles exponentes de la palabra de Dios nos trajeron edificantes mensajes.

Desde el lunes 15 de noviembre hasta el domingo 21 ocuparon nuestro púlpito los siguientes portavoces del Evangelio: el joven seminarista Miguel A. Morales, el Rdo. Gildo Sánchez, el Prof. Sáez, el joven William Santiago, el Prof. Angel Mergal, el Rdo. Augusto Cotto Reyes y el Dr. Francisco Rodríguez. Vaya nuestra gratitud hacia ellos. También expresamos nuestro profundo agradecimiento a la Sra. Williams, Srta. Abigaíl Aulet y a todos los que contribuyeron a que nuestra campaña resultara un éxito. Para el Señor sea toda la gloria.

Enfermos.—Hemos tenido varios enfermos. Entre ellos se cuenta nuestra hermana doña María Ojeda, quien ha sido recluída en el Hospital Presbiteriano. Gracias a la bondad del Señor han mejorado.

Coro.—Nuestro coro va mejorando de día en día. Ya ha empezado a desplegar sus actividades. Esperamos que llegará a prepararse de tal manera que redunde en una gran bendición.

Sociedad de Jóvenes.—Bajo la dirección de su entusiasta presidenta, nuestra hermana Belia Alamo, la Sociedad de Jóvenes ha empezado su trabajo del año con nuevos propósitos. Esperamos que puedan realizar todos los planes que para bien del reino tienen trazados.

Sociedad de Caballeros.—Esta sociedad sigue adelante. Nombró su nueva directiva para el nuevo año como sigue: Presidente, don Modesto Santiago; Vicepresidente, Juan Pacheco; Tesorero, Salvador Urbina; Sec., Amador Soler; vocal, Seferino Albizu.

Sociedad de Damas.—También las damas tienen su programa para empezar el año. La nueva directiva es la siguiente: Presidenta, Carmen S. de Soler; Vicepresidenta, Tomasa R. de García; Secretaria, Srta. Ana L. Guzmán; Tesorera, Antonia G. de Hernández; vocal, Petrona de Albizu. Esperamos que Dios nos dé su ayuda y que esta sociedad pueda engrandecerse para gloria de Dios y salvación de las almas.

Carmen S. de Soler.
Sec. Corresponsal.

NARANJITO.

La nueva oficialidad de la iglesia para el año 1944 quedó constituída de la siguiente manera:

Junta de Directores: Presidente y pastor de la iglesia, Sr. Rafael Cotto Ortiz; Vicepresidente, Sr. Justo Morales; Secretario, Sr. Julio Martínez; Tesorero, Sr. Carlos Martínez; Vocales, Srta. Lorenza Vélez, doña Marta Rolón, doña América Díaz.

Anciano de la Iglesia.—Sr. Julio Martínez. Junta de Diáconos: Sra. Constanza L. de Figueroa, Sra. América Díaz, Sra. Ana Luisa Morales, señora Carmen F. Rivera, señora Lydia R. de Díaz; Sra. Basilia H. Díaz, Sra. Ramonita Reyes, Sra. María Rodríguez, Sr. Carmelo Martínez, Sr. Andrés Martínez, Sr. Esteban Rivera, Sr. Carlos Martínez. Superintendenta General, Srta. Aurora Díaz, Superintendenta de la Escuela Bíblica: Srta. Ermelinda Morales; Sub-Secretaria, Srta. Juanita Marrero. Maestros de la Escuela Bíblica: Srta. Ermelinda Morales; Sub-Secretaria, Srta. Juanita Marrero. Maestros de la Escuela Bíblica: Damas y Caballeros, El Pastor; suplente, Sr. Justo Morales; Jóvenes, Sra. Eduarda Aponte; suplente, Sr. José F. Martínez; Juveniles, nuestra misionera, la Srta. Lorenza Vélez; Niños; Srtas. Edith A. Martínez y Margot Marrero. Rogamos al Señor la bendición para esta oficialidad en su ardua labor durante el año 1944.

Nota luctuosa.—Hemos sentido profundamente la pérdida de nuestro apreciado hermano Juan Eliseo Aponte, hijo de la distinguida familia Aponte Casillas de nuestra iglesia. Este hermano oficiaba en la marina con el rango de 2° comandante, y fué en uno de sus arriesgados viajes que pereció. Entre los jóvenes de la iglesia, Juan Eliseo se distinguió siempre como cristiano probado. Los jóvenes de la iglesia han sentido hondamente la muerte de tan querido hermano. Rogamos al Señor por el consuelo de todos sus familiares.

Edith Ana Martínez.
Sec. Corresponsal.

BAYAMON

Calle Comerío: Presidenta de turno. Tuvo muy buena acogida la idea que un hermano propuso de establecer una presidencia de turnos en la Sociedad de Jóvenes, con el propósito de ir levantando del anonimato a muchos jóvenes que no habían tenido la oportunidad de adiestrarse en esta labor. Se eligieron tres presidentes y cada uno presidirá un turno de cuatro meses. El primer turno le tocó a la hermana Martha Hilda Santos, joven inteligente y de gran estimación en nuestra iglesia. Al expirar su tiempo quedará de vicepresidenta, y luego durante los otros cuatro meses presidirá el segundo Presidente en turno, el hermano Aníbal Torres, joven muy activo en las cosas del Señor. En el último turno vendrá a ocupar la presidencia el hermano Domingo Rodríguez, joven muy consagrado en las cosas del Reino. El resto de la directiva quedó integrado en la forma siguiente: Secretaria, Lydia Colón; Sub-Secretaria, Digna González; Tesorero, Arístides Cardona; Sub-Tesorera, Sara Alvarez; Vocales: Graciano Hernández, María Torres, Pedro Hernández, Josefina Rodríguez. Consejero, Rafael Navarro.

Natalicio.—Los hermanos Carmelo Erazo y su esposa Eusebia Cruz se encuentran muy alegres por el feliz nacimiento de su primer hijo que responde al nombre de Samuel. Son muchas las felicitaciones que estos hermanos han recibido por tan feliz acontecimiento. El Señor bendiga estos hermanos y que trace la senda a seguir del infantito.

Víctor Mirayes.

AVISO

Debido a no poder suplir a todos los suscriptores a la revista "El Predicador Evangélico" con el segundo número, nos avisa la Casa publicadora que regalará los números ya repartidos y comenzarán a contar la suscripción con Enero de este año.

ESCUELA BIBLICA

A cargo del Rdo. José A. Luciano.

Lección para Marzo 5, 1944.

Tema: Jesús Exhorta a sus Discípulos a Velar. Marcos 13: 3-10; 31-37.

Lectura Devocional: 1ª Tesalonicenses 5:1-11.

Texto Aureo: "¡Velad, pues, vosotros, porque no sabéis cuándo el señor de la casa ha de venir!" Marcos 13:35.

Material Bíblico: Marcos 13:1-37.

INTRODUCCION

El martes de la Semana Santa Jesús abandonó el templo por última vez, regresando a Betania. Durante el viaje de regreso, Jesús se paró junto al monte de los Olivos, y allí habló a sus discípulos sobre los últimos acontecimientos, incluyendo en su disertación la profecía de la destrucción de Jerusalem, el fin del mundo y culminando con el juicio final.

BOSQUEJO

I. El sermón acerca de los últimos acontecimientos. Marcos 13:3-4.

1. Lugar donde fué predicado el sermón: probablemente en el monte de los Olivos.

2. El predicador: Jesús mismo, después de haber limpiado el templo de ladrones.

3. Los interesados en el sermón: Pedro, Juan, Santiago y Andrés, movidos por un gran interés, preguntaron a Jesús sobre la fecha de los últimos acontecimientos.

4. El sermón: Cristo mezcla sabiamente la historia de su muerte con la destrucción de Jerusalem, la segunda venida y el fin del mundo.

II. La amonestación: Tened cuidado. Marcos 13:5-10. ¿De qué habían de tener cuidado?

1. De las decepciones. Muchos falsos cristos han de venir.

2. De las discordias. Habrá guerras y rumores de guerras.

3. De las tribulaciones: terremotos, revoluciones internas en las naciones, persecución de los apóstoles. Todas estas cosas sucedieron durante la vida de los apóstoles.

4. Tendrían que ser testigos fieles de Cristo ante los tribunales donde su fidelidad sería probada.

III. El deber: Velar. Marcos 13:31-37. El Señor amonesta a los suyos a la obediencia. "Velad y orad."

1. Dios es el que da la orden y quien cumplirá sus promesas.

2. Los tiempos del Señor están reservados a la sola potestad de Dios, y no sabemos ni la hora ni el día, sólo se nos dice que estemos preparados para cualquier momento.

3. La resolución a tomar es única: Tened cuidado. "Velad y Orad."

4. El Señor vendrá algún día; nuestro deber es estar preparados.

Lecciones de la Lección

1. Velad. Estad siempre alerta. Guardad constante vigilia.

2. Velad y oid. El Señor es el que nos habla. Oid sus palabras y guardadlas como un tesoro, porque es la verdad y es para nosotros.

3. Velad y tened cuidado. Velad vuestros pasos. Cuidad de no caer en tentación. Procurad mejorar vuestra vida cada día, haced lo mejor.

4. Velad y confiad. La fe no es ciega. Mantenedla despierta y trabajando.

5. Velad y resistid. Hay enemigos alrededor nuestro. Resistidles.

6. Velad y perseverad. Las pruebas que vienen son grandes, pero ante ellas es menester mantenernos firmes.

7. Velad y testificad. Es menester que el evangelio sea predicado a toda criatura antes que todas estas cosas sucedan.

8. Velad y orad. Dios está siempre cerca y nos escucha.

9. Velad y estad preparados. No os durmáis ante el cumplimiento del deber. No os dejéis sorprender de los enemigos.

Temas para los Departamentos

Principiantes. Lo que cuatro amigos hicieron.

Primarios: Dos buenos siervos.

Juveniles. ¿Dónde está tu talento?

Intermedios. "Estad Preparados."

Jóvenes y Adultos. La venida de nuestro Señor.

Lección para Marzo 12, 1944

Tema: Jesús es Traicionado, Negado y Condenado a Muerte. Marcos 14: 10-11, 53-54; 66-72; 15:12-15.

Lectura Devocional: Isaías 52:13-53:3.

Texto Aureo: "¡Despreciado y desechado de los hombres; varón de dolores, y que sabe de padecimientos!" Isaías 53:3.

Material Bíblico. Marcos 14:10-15: 20.

INTRODUCCION

La medianoche de la agonía de Jesús y la traición en Getsemaní fueron seguidas en Jerusalem de los mal llamados juicios, tres de ellos eclesiásticos y tres civiles. El primero de éstos fué ante Anás; luego ante Caifás, y el tercero ante el Sanhedrín. Los civiles fueron ante Pilato el primero, ante Herodes el segundo, volviendo por el tercero a Pilato, quien le sentenció a la crucifixión.

BOSQUEJO

I. Jesús traicionado. Marcos 14:10-11. Judas, el traidor, había estado por tres años con Jesús, ocupaba un puesto de distinción en el grupo de los apóstoles, gozó de las mismas oportunidades que los demás; sin embargo, Satanás habitaba en su corazón y es ésta la única razón para poder explicar su traición.

II. Jesús es arrestado. Marcos 14: 53-54.

Las primeras vistas del caso contra Jesús fueron ante Anás, posiblemente con quien Judas hizo el negocio de su traición; luego fué traído ante Caifás, el sumo sacerdote, quien buscaba medios para acusarle, y luego ante un grupo de judíos, el Sanhedrín. Durante su arresto Jesús fué víctima de escarnios e insultos de parte del populacho.

III. Jesús es negado. Marcos 14:66-72.

1. Pedro niega a su Señor por primera vez en el atrio de la casa del sumo sacerdote al ser reconocido por una criada como uno de los seguidores de Jesús.

2. La segunda vez que Pedro negó a Jesús fué cuando estaba calentándose junto al fuego y fuera reconocido nuevamente. Esta segunda negación es comprometedora de la dignidad de un apóstol.

3. La tercera negativa que confirma la actitud cobarde de Pedro, fué probablemente cuando salía del palacio, y para darle fuerza a su actitud, Pedro la acompañó con juramentos y maldiciones. ¡Qué fatal es seguir a Cristo de lejos!

IV. Jesús condenado. Marcos 15: 12-15.

1. La primera intención de Pilato fué absolver a Jesús por considerar

(Sigue en la página 18, Col. 3.)

SECCION "ADELANTE"

A cargo de Gilberto Robles.

Los Cristianos de los Primeros Siglos
Actos 8:4-8.

LECTURAS DIARIAS

Lunes. Pedro se prepara para los días que le aguardan. Juan 21:18, 19.

Martes. Alegría y unidad. Actos 2: 37-42.

Miércoles. Una comunidad cristiana. Actos 4:32.

Jueves. Coadjutores de Dios. 1ª Corintios 3:8, 9.

Viernes. "La iglesia en su casa." 1ª Corintios 16:19.

Sábado. Cristo es predicado. 2ª Corrintios 4:5.

ABRIENDO SURCOS

Cuando leemos de las atrocidades que se están cometiendo en estos días contra personas, nos resistimos a creer que haya habido en toda la historia un momento tan terrible como éste. Pero a medida que penetramos en el fondo de la historia, vemos como otras generaciones tuvieron que pasar por las "horcas caudinas" de una experiencia sumamente dolorosa.

Veamos, en síntesis, lo que nuestros hermanos cristianos vieron en cuadros de tragedia sangrienta. Los cristianos de Roma, durante el infame reinado de Nerón, fueron víctimas de una persecución sistemática y cruel. A ellos se les imputó el incendio de Roma, acusación completamente falsa, según el testimonio de historiadores contemporáneos imparciales.

Poco tiempo después—durante el reinado de Domiciano—, se desata una violenta persecución contra los cristianos por negarse éstos a rendirle pleitesía a Su Majestad, el Emperador.

También durante los reinados de Trajano y Adriano, los cristianos fueron perseguidos. Policarpo, el célebre obispo de Esmirna, ofrendó su vida en aras de la fe cristiana. Cuando estaba próximo al martirio le dieron una oportunidad para que se retractara. El, con toda la entereza de uno que ha creído de veras, exclamó: "Por espacio de 86 años he sido siervo de Cristo, y él no me ha hecho ningún mal. ¿Cómo voy a blasfemar de mi Rey que me ha salvado?"

De los apóstoles no digamos. Estos sufrieron cruentas persecuciones. Los dos más prominentes, Pedro y Pablo, se vieron frente a la muerte en diversas ocasiones. Y si vamos a atender a lo que la tradición dice, ellos forman filas entre los mártires de la Iglesia.

Encontramos que, a la larga, el reino de Dios se les hizo fuerza, pero lo arrebataron porque fueron valientes. En esto hay una lección para nosotros. Fácilmente nos enfrascamos en los negocios de la vida, y permitimos que éstos nos arrebaten el sentido de la vida. Fácilmente nos dejamos arrebatar por las pasiones humanas, y no por la pasión santa de servir a Dios. Y cuantas veces son otros los hilos que nos mueven, otras tantas nos hacemos indignos de formar filas junto a aquellos que tan fielmente se condujeron.

Las Antorchas de los Siglos Oscuros
Hechos 11:36-40.

LECTURAS DIARIAS

Lunes. Una antorcha que se mantiene en alto. Gén. 41:38-43.

Martes. Josué porta la antorcha de Dios. Josué 1:17.

Miércoles. Gedeón y la antorcha de Dios. Jueces 7:19-21.

Jueves. La antorcha de un cautivo. Daniel 6:25-28.

Viernes. La antorcha es llevada a Europa. Actos 16:9-13.

Sábado. La Antorcha de todas las edades. Hebreo 2:9, 10.

ABRIENDO SURCOS

En cierto modo la Edad Media fué una edad realmente oscura. El caos y el sueño parecían dominar a Europa. Las guerras se sucedían unas a otras, y había poco o ningún interés en las altas disciplinas de la vida humana. El pueblo vivía en la más abyecta ignorancia. Era fácil presa de la superstición.

Sin embargo, hemos de reconocer que había ciertas influencias que se estaban moviendo poco a poco, y que éstas estaban preparando el terreno para grandes acontecimientos. Ya estaban en camino la reformación religiosa y el renacimiento cultural. Pero todavía eran muy contados los eruditos y los líderes religiosos. Estos eran las antorchas de la Edad Media. Eran las luces que alumbraban los caminos de Europa. Entre los de la Iglesia había hombres dotados de una exquisita sensibilidad espiritual, que amaban a Dios y servían a su prójimo. Ellos mantuvieron encendiddos los fuegos de la fe cristiana. Con frecuencia tuvieron que pagar caro su deseo e interés de alumbrar las conciencias de otros. Pero ellos perseveraron, y con el correr de los años su testimonio dió abundantes frutos.

Y eso necesitamos hoy..... Antorchas, más antorchas..... "Así alumbre vuestra luz, delante de los hombres....." decía el Maestro. El mundo, a pesar de las conquistas que ha hecho, necesia "luz, más luz", como decía Goethe. La noche que se tiende sobre nuestro mundo es fría y oscura, y necesita el calor y la luz de un evangelio que de veras palpite en nosotros. Así como aquellos cristianos fueron las antorchas en medio de situaciones aún más difíciles, precisa que nos hagamos dignos de formar filas junto a ellos mostrando el mismo celo y la misma pasión por Cristo y su reino.

(Viene de la página 17.)

las acusaciones infundadas.

2. Pilato conduce a Jesús ante Herodes para librarse de la responsabilidad de emitir un fallo impopular.

3. Pilato condena a Jesús para agradar al populacho.

Lecciones de la Lección

1. Es muy peligroso seguir a Jesús de lejos.

2. Judas era un hombre falso. Quizás en las iglesias de hoy se hallan muchos hombres iguales a Judas, pero a pesar de ellos, la iglesia prospera.

3. Pedro negó a Jesús tres veces, pero lloró su pecado toda la vida.

4. Como en el caso de Pilato, hacer lo malo por agradar al pueblo es siempre un fracaso.

5. Debemos escoger entre Cristo y el mundo. No podemos servir a dos señores.

6. La cruz es símbolo, no sólo de humillación, sino de salvación.

(Viene de la página 19.)

biente sano y atractivo, la YMCA ha sido en nuestro país, como en todas partes donde funciona, un baluarte contra el mal, al servicio de la juventud, para salvarla de peligrosas tentaciones y mantenerla en el buen sendero que hace de los jóvenes ciudadanos de mérito para su tierra."

Muy bien dicho por "El Mundo", ¡y lo sentimos por "El Piloto!"

RINCON DEL DIRECTOR

LOS MAESTROS CONTRA EL PLAN GALLARDO

Contrario a lo que podría esperarse toda vez que el proyecto de relacionar la Escuela Pública con la Religión partía del Honorable Comisionado de Educación, la Junta de Directores de la Asociación de Maestros de Puerto Rico, reunida en su primera reunión ordinaria de 1944, se pronunció abiertamente contra el llamado Plan Gallardo. Así declara su sentir la Junta de Directores:

"1. Que una de las mayores conquistas político-sociales del mundo, en su evolución y progreso, fué la separación definitiva de la Iglesia y el Estado.

"2. Que la escuela pública, como institución del estado en una comunidad que goza de la libertad de cultos, debe mantenerse dentro del más completo espíritu laico.

"3. Que nuestro sistema de instrucción pública es laico, libre y gratuito, como cuadra a nuestra comunidad portorriqueña que vive con entera libertad de cultos dentro de la mayor tolerancia y consideración mutua.

"4. Que a nuestra escuela pública, por su carácter laico, no le corresponde la instrucción religiosa, ya que a sus aulas asisten educandos de todos los credos, y aun muchos que no profesan ninguna religión en particular.

"6. Que la escuela nuestra, conociendo la importancia de la educación integral, tiene como uno de sus objetivos fundamentales el cultivo del sentimiento religioso en los educandos a través de todas las actividades curriculares;

"7. Que la escuela democrática, consciente del respeto que se debe a la personalidad individual del alumno, le brinda todas las oportunidades para su libre expresión y desarrollo.

"8. Que la escuela moderna cree en el valor formativo del método y, por lo tanto, rechaza la doctrinación.

"Por todas las razones anteriormente expuestas, esta Junta de Directores en representación del magisterio organizado de Puerto Rico, recomienda que la instrucción religiosa no forme parte del sistema escolar en ningún sentido, y que sean el Hogar y la Iglesia las instituciones responsables de este cometido."

EL SOVIET Y EL VATICANO

En defensa contra acusaciones lanzadas por el periódico "Izvestia" a la Iglesia Romana, sale a la palestra Monseñor Fulton J. Sheen, de la Universidad Católica de América.

La defensa del Vaticano gira alrededor de la acusación, por parte del Soviet, de que aquél es fascista. Esto, más o menos parecido, aparece antes en un informe de la Asociación de Política Extranjera titulado "La Política Exterior del Vaticano" y que lo firma un tal Sherman S. Hayden. Citemos parte del informe: "Resultó extremadamente imprudente de parte del Papa Pío XI regocijarse ante la conquista de Etiopía realizada por Mussolini. Nadie podría esperar que la Iglesia respaldara la República Española, pero resulta desgraciado que tan acentrado respaldo fuera dado al régimen del general Franco..... Nadie podría esperar que la Iglesia mire con buenos ojos a la Rusia soviética, pero se pudo haber abrigado la esperanza de una comprensión más temprana de dónde era que estaba el mayor peligro amenazando a Europa y al mundo. La delicadeza de la posición internacional del Papa es clara para todos, pero sus errores en política no pueden ser enteramente excusados o sencillamente aceptados con una simple explicación."

Nos parece que toda la argumentación de Monseñor Sheen se viene al suelo frente a los hechos de la historia. Desde el mismo comienzo de la guerra, el Vaticano comenzó a inclinarse del lado del nazi-fascismo, ya de un modo, ya de otro, aunque guardando a veces ciertas reservas para tener contentos a ambos contendientes. Ha sido siempre la política del Vaticano la de la cuerda floja, la de treparse a la cerca y mirar para ambos lados hasta llegado el momento de dejarse caer de plano del lado favorable. Las encíclicas papales condenando al nazismo y al fascismo a que alude Monseñor Sheen, no dicen absolutamente nada frente a la actitud totalitaria de la Iglesia Romana y del clero católico, especialmente en estas tierras de América. Para poder probar algo en definitiva, Monseñor Sheen tendría antes que hacer un milagro de uno de estos dos modos: o borrar la historia contemporánea totalmente, o herir a los millones que pueblan el mundo con esa enfermedad rara que en términos vulgares se llama pérdida de la memoria.

No defendemos al comunismo, naturalmente, pero veamos a Monseñor Sheen diciéndole al Soviet: "Rusia es la única nación del mundo, fuera de Alemania, que no permite la libertad de Prensa ni la libertad de religión."

¿Ha olvidado el ilustre prelado la condición de las iglesias que no sean católicas en España, en Perú y en dondequiera que impera el Catolicismo Romano? ¿No sabe que en Venezuela la Iglesia Católica está haciendo violenta campaña para que los evangélicos no propaguen sus ideas por la radio? ¿No recuerda que hace poco el clero alto, en los mismos Estados Unidos, se expresó en contra de la obra misionera protestante en la América Latina? ¿Es eso libertad, o qué es?

¡El Vaticano y el Soviet! ¡Dos poderes totalitarios, acusándose el uno al otro de fascista, nazista, intransigente, intolerante, etc., etc.! No confiamos en el Soviet hasta que no veamos su reacción final en la mesa de las negociaciones de paz. No confiamos tampoco en el Vaticano hasta que no lo veamos definirse, derecha y limpiamente, por los postulados de la verdadera democracia y la verdadera libertad.

"LA YMCA, UN BALUARTE"

Entre las instituciones catalogadas como protestantes, y, por tanto, impías, por nuestro estimado colega "El Piloto", figura la que se conoce con el nombre popular de Asociación Cristiana de Jóvenes. De esta noble institución—y la cual ataca el colega de referencia cada vez que tiene oportunidad,—dice editorialmente "El Mundo" en número reciente, (y recordemos que "El Mundo" es un diario de colorido católico):

"En Puerto Rico, la obra de la YMCA es harto conocida para que requiera recordarse. Con su gimnasio, su tanque de natación, sus canchas al aire libre, sus billares y otros juegos lícitos, sus actos sociales y su am-

(Sigue en la página 18, Col. 3.)

DE TODO UN POCO

LOS VERDADEROS RICOS

Pobres los que han robado el trabajo de los otros; pobres los condenados por su egoísmo a comer en demasía; pobres los que no beben nunca agua; los que no tienen necesidad de trabajar; los que matan el tiempo para que el tiempo no los atormente; los que satisfacen todos sus gustos; los que se convierten en alcancía; los que saben que con dinero todo se consigue; los que han despojado al labrador de su tierra y al hijo de la madre para tenerla de nodriza; los que se valen de las manos y de la espalda de los demás; los de lengua áspera y ojo soberbio; los que pasean su joroba de oro y creen que nadie la nota; los que llevan joyas a los santos de los templos y pasan insensibles ante los niños que tiemblan de hambre y frío. Pobres los que caminan y no conocen su camino; pobres los que van cargados y no saben de qué; pobres los que se apuran por llegar y nunca se han preguntado adonde van.

Ricos, los ricos de paz, los sobrios y los rectos; los que gozan de la alegría de su buen corazón y no precisan robar la ajena; los que siembran y siegan con sus manos, y no precisan que los otros siembren y sieguen para ellos; los que pueden mostrarse como son, y no precisan negar ni desfigurar a los demás; los que se dicen a sí mismos la verdad, y se juzgan a sí mismos con justicia, y pueden dar a los otros de su bien y de su paz, de su alegría y de su riqueza, y de esto dan, en la buena palabra de la verdad y en la buena caridad de la justicia.

Constancio C. Vigil.

* * *

QUIEN SE JUNTA CON MALOS.....

Un labrador miraba
con duelo su sembrado,
pues las aves del campo
de su trigo solían hacer pasto.
Armó sin más tardanza
diestramente sus lazos,
y cayeron en ellos
la cigüeña, las grullas y los gansos.
—Señor rústico—dijo
la cigüeña temblando,
—quítame las prisiones,
pues no merezco pena de culpado.
La diosa Ceres sabe
que, lejos de hacer daño,
limpio de sabandijas
de culebras y víboras los campos.
—Nada me satisface—
respondió el hombre airado;
—te hallé con delincuentes,
con ellos morirás entre mis manos.
La inocente cigüeña
tuvo el fin desdichado
que pueden prometerse
los buenos que se juntan con los malos.

—Samaniego.

* * *

LAS PERLAS

Algunas de las mejores perlas del mundo vienen del golfo de California. Los indios trabajaban en esta industria mucho antes de llegar los españoles a México. Desde esos tiempos remotos ellos sabían que la perla es una joya preciosa.

Cuando los Padres cruzaron las montañas de México y pasaron por la costa del golfo de California, vieron con asombro la gran variedad de perlas que llevaban los indios. Ellos hallaron que las perlas procedían de los bancos de ostras de la costa este de la Baja California. Cuando llegó a la capital la noticia, salieron muchos aventureros para la Baja California.

Por muchos siglos han pescado perlas en esta costa. En La Paz la industria es hoy muy importante. Los naturales del país son los mejores pescadores de perlas. Con una canasta atada al cinturón bajan al fondo del mar, permaneciendo debajo del agua un minuto o más, recogiendo las ostras. Este trabajo es muy peligroso, porque hay muchos tiburones en el golfo. También se emplean los buzos para pescar las ostras que contienen las perlas esparcidas en el fondo del mar.

Las perlas son, por lo general, blancas, pero hay algunas de otros colores. Muchas de las perlas que hoy lucen los reyes de Europa son del Golfo de California. La industria de perlas de México es muy rica.

* * *

HIMNO NACIONAL CHINO

San Ming Chu I, (los tres principios)
Nuestra ambición será:
Tener una tierra libre
Con una paz mundial como base.
¡Adelante, camaradas; la vanguardia sois!
Por sol y estrella guiad vuestro ideal.
Sed sinceros y valientes
Para salvar a vuestra patria.
¡Un corazón y un alma;
Una sola mente y un ideal!

La Aurora.

* * *

CUENTO INFERNAL

Jorge Weiden, en sus reportajes sobre "Alemania por Dentro", ha hecho referencia a un cuento, el más popular durante el último verano, entre el pueblo alemán. Se refiere a la falsedad de la propaganda, y es bastante infernal. Dice así:

"Goebbels se murió, y se presentó a las puertas del cielo, preguntando por San Pedro. Como éste se encontraba ocupado, envió a un representante suyo, el que entregó a Don Pepe un prospecto del Cielo y otro del Infierno. Luego de leerlos, y muy impresionado por el último que le ofrecía una eternidad de placeres a los que había sido adicto en la tierra, Goebbels dijo: "Quiero irme al infierno." Dicho y hecho, pero al llegar allí diez lugartenientes de Satanás le propinaron a modo de introito todas las palizas habidas y por haber. "¿Qué es esto?" dijo Don Pepe, protestando, "allí arriba me pintaron un cuadro muy diferente de cómo era el infierno." "Quizás sí", contestó flemático el primer lugarteniente, "pero el prospecto que leyó usted fué preparado por el Ministerio de Propaganda."

Malo, ¿eh? Pero demostrativo del estado de ánimo y tendencia al cinismo desilusionado que debe reinar actualmente en Alemania.

BBC, Londres.

* * *

COMO SALVAR VIDAS

Un muchacho escribió una composición sobre el tema "Agujas". En el curso de su trabajo, dijo que las agujas habían salvado a muchas personas. El maestro encontró la afirmación algo extraña, y así es que preguntó al muchacho cómo podía ser que las agujas habían salvado las vidas de personas. "No tragándoselas," fué la contestación; y esto nos sugiere que hay muchas cosas que salvarían vidas, dinero, reputación y carácter, si simplemente se les echara a un lado.

Religious Telescope.

* * *

El que quiera saber el valor del dinero, pídalo prestado.

Puerto Rico Evangélico

"Pro Christo"

MARZO 10 DE 1944.

El Amigo de los Niños

Jesús señala a los niños como la promesa de una nueva vida, como la condición previa para alcanzar la salvación. "Dejad venir a mí los niños y no se lo impidáis, porque de los tales es el reino de los cielos."

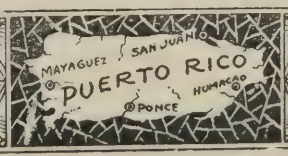

DE TODAS PARTES

LOS EVANGELICOS EN POLONIA

Poco a poco vamos teniendo noticias del martirio de algunos de los líderes evangélicos de Polonia. Son de interés especial para nosotros los nombres del superintendente Bursche, del pastor Kilisz y otros, todos oficiales de la Alianza Evangélica Polaca. Tuvimos el privilegio de conocerlos en 1937, en compañía del obispo Taylor Smith, cuando visitamos a los evangélicos polacos como delegados de la Organización Británica de la Alianza. Al comenzar la guerra, se estima que había un millón de evangélicos en Polonia. Inmediatamente después de la ocupación en 1939, los alemanes dieron principio a la exterminación del elemento polaco entre los evangélicos, persiguiendo especialmente al clero y a los líderes evangélicos intelectuales.

En un discurso dirigido a los evangélicos, el gobernador general Frank invitó a éstos a "un sacrificio espiritual en el servicio al Fuhrer", y esta demanda se convirtió en un imperativo categórico. Todo el que lo resiste es enviado a un campo de concentración, o se fusila donde está.

Temprano en noviembre de 1939, fué arrestado el superintendente y cabeza de la Iglesia Evangélica-Augsburgoniana de Polonia, el Dr. J. Bursche. El pastor Bursche se había conquistado el respeto de todo el pueblo polaco, sin distingos de credos, por su carácter recto y fino. Este anciano de 75 años, con una pierna menos, fué enviado a un campo de concentración, donde fué sometido a tortura física y mental. Según testimonio de testigos oculares, se le obligó a dar el saludo militar mientras repetía, "Soy un esclavo polaco", según órdenes dadas por los guardianes del campamento. Fué también obligado a parodiar oraciones y a cantar la canción Horst Wessel. Todas las tardes, a la hora del pase de lista, después de llamarlo los guardias "bestia inmunda", le pegaban en la cara. En la imposibilidad de sufrir las torturas y los insultos inferídoles, murió al fin en el campamento de concentración.

El pastor D. Rondthaller, por muchos años director de la alta escuela Mikolaj Rej, de la Iglesia Evangélica-Augsburgoniana, fué arrestado en 1939 y llevado a un campo de concentración. Cuando fué por fin despachado del campo algunos meses después, murió completamente abatido por los sufrimientos.

En noviembre de 1939 el pastor Dr. Edmund Bursche, hermano del Superintendente Bursche y deán de la facultad de teología protestante de la Universidad de Varsovia, fué puesto bajo arresto, siendo luego conducido al campo de concentración de Mauthausen, donde se le sujetó a trabajos forzados. En julio de 1940 murió este anciano.

En el distrito Kalisz, donde los evangélicos polacos constituyen un grupo numeroso, se desarrolló una campaña en masa en contra de ellos, y cientos de polacos de la denominación Evangélica-Augsburgoniana fueron hechos prisioneros. por no haberse registrado voluntariamente como **Volksdeutsche.** Muchos de ellos murieron en campos de concentración; otros muchos fueron fusilados. Todos los miembros de la iglesia en Kalisz fueron encarcelados y torturados. El decano de la diócesis de Kalisz, pastor De Wende, quien era respetado por toda la comunidad polaca, fué apaleado y pateado después de ser arrestado, siendo entonces echado a un carro rumbo a un campo de concentración.

También sufrieron arresto los pastores de Lodz, muchos de los cuales fueron llevados a Alemania.

El decano de la diócesis de la Silesia Cieszyn, pastor Dr. Kulisz, fué llevado a Alemania y murió allí en un campo de concentración. La misma suerte ocurrió el vicario de una de las mayores parroquias de la Iglesia Evangélica-Augsburgoniana de la Silesia, el Dr. Nikodem, de Ustrom. A causa de la nobleza de su carácter, este pastor era hondamente reverenciado por su gente. En esta región no se dejó un solo pastor de nacionalidad polaca, a pesar de que la mayoría de la población del distrito pertenece a la denominación Evangélica-Augsburgoniana.

En toda la Polonia ocupada el Protestantismo oficial está temporalmente al servicio del Nacional Socialismo, cuando no está directamente pagado por la Gestapo. En consecuencia, los protestantes polacos se han recluído en los hogares privados o llevan una existencia subterránea. Allí solamente pueden ellos celebrar sus servicios religiosos y tener su adoración de acuerdo con su fe.

Los evangélicos polacos a quienes se les ha privado del derecho de confesar su fe y observar sus preceptos, están peleando en defensa de su fe y de las cosas que son polacas. Despliegan una actividad firme y resuelta en el cumplimiento de su deber hacia su Madre patria, no obstante darse cuenta del peligro que les amenaza.

Evangelical Christendom.

PUERTO RICO EVANGELICO

Afiliado a la Asociación de Iglesias Evangélicas de Puerto Rico

Organo Oficial en Puerto Rico de las iglesias Bautistas, Discípulos de Cristo, Evangélica Unida de Puerto Rico, Metodista y Presbiteriana

Director: M. E. Martínez.

Administrador: Moisés Castillo.

Editor: "Puerto Rico Evangélico, Inc."

Precio de suscripción. Pago Adelantado:

Dentro de la Unión Postal, $1.00 al año
En los demás países..... $1.50 al año

Entered as second-class matter July 10, 1912, at the office at Ponce, P. R., under the act of March 8, 1879. Acceptance for mailing at the special rate of postage provided for in section 1108. Act of October 8, 1917.

Toda la correspondencia que tenga relación con la administración debe ser dirigida al Administrador, y la que se refiera a la Dirección, se enviará al Director, apartado 1707, Ponce, Puerto Rico.

UNA "CURA" AFRICANA

En tiempos de enfermedad un evangelista africano visitó una aldea vecina en busca de salud. Después de pagar la suma convenida, se le dió al enfermo un amuleto para que lo cargara en su brazo, asegurándosele que alcanzaría lo que él deseaba. Días después, cuando el amuleto fué abierto, se encontró que contenía lo siguiente: (1) la etiqueta de una lata de sardinas portuguesa; (2) dos medias páginas de un Nuevos Testamento en Kingwana; (3) una página de un pequeño libro Kingwana con el nombre del predicador escrito en el dorso; (4) dos pedazos rotos de un periódico belga publicado en el país; (5) cuatro páginas de otra porción del Nuevo Testamento en Kingwana. Todo esto fué envuelto apretadamente y cosido en un pedazo de tela sucia. Naturalmente, la curación no se efectuó.

Traducido.

Puerto Rico Evangélico

QUINCENARIO DE RELIGION, EDUCACION Y SOCIOLOGIA

"He sido puesto para la defensa del Evangelio." Filipenses 1:17.

Año XXXIII. Ponce, P. R., Marzo 10 de 1944. Número 17.

Una Pregunta para Pensar—

¿Tendremos Romanismo en Nuestras Escuelas Públicas?

EDITORIAL

THOMAS JEFFERSON
"Autor de la Declaración de la Independencia, del Estatuto de Virginia para la Libertad Religiosa, y Padre de la Universidad de Virginia."

HASTA nosotros han llegado noticias de que la Iglesia Católica, aprovechándose de la posición titubeante de nuestro Honorable Comisionado de Instrucción, ha comenzado ya en muchos pueblos a poner en práctica el denominado Plan Gallardo de relacionar la escuela pública con la religión. En algunos pueblos los maestros, al frente de sus respectivos grupos de alumnos, salen todas las tardes y se dirigen al templo católico con el fin de recibir doctrina sectarista. En otros se está haciendo un censo para determinar el número de familias católicas, y aún en otros se recogen firmas de casa en casa sin duda con el fin de apelar al argumento de la "mayoría". De modo que, como van las cosas, pronto vamos a tener la escuela en la Iglesia Católica y la Iglesia Católica en la escuela.

Esta propaganda, política en el fondo, se hace a base de libertad y democracia, pero de una libertad y democracia desfiguradas, como se desfiguran todas las grandes ideas que pasan por el vientre de la Iglesia Católica. Los señores obispos de las diócesis de San Juan y Ponce, escribiendo en las columnas de "El Mundo",—el mismo diario que había dado por terminado el asunto escuela-religión por haberse ya discutido lo necesario,—la emprenden contra los protestantes, a quienes llaman intolerantes y fanáticos. Se cambian los papeles, y aparecen los protestantes como los más antidemocráticos y fanáticos del mundo, mientras los católicos son proclamados campeones de las modernas libertades. Y para demostrar esta "verdad", los católicos se toman la "libertad" en sus propias manos y dan comienzo al Plan Gallardo, aun antes de saber el señor Gallardo que hay tal plan. Y es así cómo, lo que estaba en estudio, parece que se ha graduado de bachiller, y lo que se anunciaba como un experimento para probarlo en San Juan, ya ha madurado en muchos pueblos de la Isla, gracias a la **heroica** defensa que ha hecho la Iglesia Católica de los bellos postulados de la Democracia y la Libertad.

El clero católico se ha apresurado a tomarle la palabra al señor Comisionado y a convertir en realidad lo que, según Gallardo mismo, todavía está en el aire. Y naturalmente, como el experimento ha sido ya probado en los Estados Unidos con **notable éxito**, y como **somos mayoría** y en las democracias las mayorías **mandan**, vamos a un avance relámpago antes que la reacción de los contrarios se materialice. El señor elefante ha metido su rabito y se prepara para lanzar su demanda clásica de: aquí no hay sitio más que para mí.

De las intenciones siniestras del clericalismo en Puerto Rico, como en todas partes, no hay dudas ningunas. De todos es sabida la posición de la Iglesia Católica frente a la escuela laica, la escuela del pueblo. Desde el establecimiento de este tipo de escuela en Puerto Rico, la Iglesia no ha cesado de hacer campaña contra la misma, ya abiertamente, ya entre cortinas, pero más

escondidamente para no aparecer como muy reacia de modo que pudiera mantener constante influencia sobre la misma. La presencia de maestros católicos en nuestras escuelas públicas no satisface a la Iglesia, aun cuando muchos de éstos, sabemos, hacen propaganda sectaria. El ideal católico es la escuela católica, con maestros católicos, textos católicos, filosofía de educación católica, juntas de educación católicas, y para completar el cuadro, una junta de revisión compuesta por sacerdotes, de la cual debe ser presidente el señor obispo. Lo más importante de esta escuela es el rezo y la cátedra de Historia, donde se enseña que la Reforma es una mancha, Lutero un diablo salido del infierno, y el Protestantismo la más negra de las plagas que han invadido al mundo.

Cuando no hace mucho "El Piloto", el defensor poco feliz de la Iglesia Católica en Puerto Rico, se quejaba de la falta de educación religiosa en este país y suspiraba por un plan semejante al que soñó, o pensó, o bosquejó, no sabemos qué, nuestro Comisionado de Educación, nosotros le dijimos que era factible dar a nuestra educación una orientación cristiana, en sus principios generales, sin entrar en los detalles sectarios que dividen y causan contiendas innecesarias. A esto, recordamos, contestó "El Piloto" con un rotundo NO; dijo, en resumen, que no creía en educación cristianamente orientada, sino en educación católica neta, por ser el Catolicismo el cristianismo genuino y, por tanto, el único que puede orientar cristianamente. A **prima facie** negó a otras ideologías cristianas la posesión de **suficiente** cristianismo como para cooperar con el catolicismo romano en un plan de orientación educacional religioso. Abogó por el plan de selección de alumnos, según los credos, para impartir doctrina en los mismos salones de clase a horas convenidas. En otras palabras, instrucción religiosa católica dada por un sacerdote católico es lo único que satisface a la Iglesia Católisa. Preferible que los niños y jóvenes se hagan incrédulos, antes que cooperar con otros en la formación de un currículo que tenga orientación cristiana con amplitud de miras y de ideales.

No le teníamos miedo nosotros los protestantes a la idea original del señor Gallardo, publicada en "El Mundo", en el sentido de dar clases de religión en los salones escolares a grupos sectarios. Fácil nos hubiera sido a nosotros celebrar un servicio religioso en regla, como parte de la enseñanza, en el cual se cantaran himnos, se orara, se leyera la Biblia y se predicara un sermón lo suficiente duro para que los salones cercanos oyeran. Tampoco le tenemos miedo al segundo proyecto, el del "release time", o sea el de adoctrinar en horas de clase fuera del edificio de escuela. Nuestra oposición no es cuestión de miedo, o de cobardía, o de odio contra la Iglesia Romana como se quiere hacer ver; mucho menos es problema de fanatismo y de intolerancia. Lo que nosotros queremos evitar es que la escuela sufra; que el divisionismo y el sentido de mayoría, de superioridad y de soberbia se adueñe de nuestros maestros y alumnos y convierta la escuela en hervidero de apasionamientos y disputas. Conocemos demasiado al clero católico en Puerto Rico, falangista y totalitario en su mayoría, intransigente por educación y por tradición. Sabemos que muchos, sin plan ni ocho cuartos, ya se han metido en la escuela para hacer propaganda sectaria. Y porque sabemos esto y mucho más, no queremos que se origine una situación que perjudicaría grandemente a nuestra escuela, porque la haría campo de discordia y de pelea en vez de campo de trabajo asiduo, de compañerismo fraternal, como debe ser. El asomo de un pedazo de sotana en el salón de clases es tan fatal como la presencia de un uniforme nazi en uno de los pueblos invadidos de Europa.

Observamos con calma la marcha de los acontecimientos. Por lo pronto hemos adoptado una actitud de paciente espera, pero no estamos cruzados de brazos. No deseamos la contienda; el mundo ha tenido ya bastante de ella, y aún la presente lucha dista mucho, ¡quién sabe! de tocar a su fin. Somos amantes de la paz, de la fraternidad, de la cooperación. Queremos el bienestar de nuestro amado Puerto Rico. Pero si frente a nuestro camino el enemigo eterno del Protestantismo se interpone con reto atrevido y desafiante, sabremos repetir algunos de los gestos del pasado que dieron a nuestro credo razón histórica para perpetuarse.

Carta del Rdo. Alvaro Morales al Sr. Obispo

de Ponce, Monseñor Willinger

Lares, P. R., febrero 29 de 1944.

Monseñor Luis J. Willinger,
Obispo de la Diócesis de Ponce,
Ponce, P. R.

Mi estimado Obispo:

Tan pronto llegó a mis manos el importante diario "El Mundo" del domingo 27 de febrero, encontré en la página seis su carta pastoral sobre la educación religiosa del niño, dirigida al clero secular y regular y a los fieles de toda su diócesis de Ponce.

Leí cuidadosamente su carta, y la juzgué tan importante, que la corté del periódico y la guardé juntamente con mis muchos otros recortes que tengo clasificados como importantes.

Me agradó mucho saber, por medio de su pastoral, que usted como persona religiosa responsable, ha visto y ha podido observar muy bien la vida religiosa que vive nuestro pueblo; razón por la cual, según creo, usted ha podido escribir esa carta tan acertada en parte. Digo en parte, porque hay ciertos puntos en su carta que no se conforman a la verdad, y otros son tan obscuros, que necesitan de luz que los aclare. Y ése y no otro es mi objeto al escribirle esta carta.

Empiezo, Monseñor Willinger, refiriéndome al noventa por ciento que usted dice que está a favor y al diez por ciento que se opone a la enseñanza religiosa en las escuelas públicas de Puerto Rico. Hecho que, según usted, lo ha obligado a exclamar: "¡Mayor incongruencia democrática no puede concebirse!"

No hay tal incongruencia democrática, porque en la verdadera religión cuenta más la calidad que la cantidad. Cristo dijo: "Donde estén dos o tres reunidos en mi nombre, allí estoy yo en medio de ellos." Y dijo también: "Muchos son los llamados y pocos los escogidos." Así que, no es como se llaman los suyos, señor Obispo, ni como se llaman los míos; es como viven y practican el cristianismo los unos y los otros.

El que la enseñanza religiosa en las escuelas públicas implica la unión de la Iglesia y del Estado, no es "un fanatismo antidemocrático" nuestro, y sí una verdad bien aprendida. Es la experiencia hablando alto y claro. Dice Emilio Castelar: "Los gobiernos toman la religión, no como una creencia santísima, sino como un medio de gobierno; la ponen a la altura del alcalde que conserva el orden, o cuando más del magistrado que juzga y del Código Penal que condena las clases elevadas, prevenidas contra la revolución por las predicaciones neocatólicas; han hecho del catolicismo una especie de dios Término encargado de velar por sus propiedades."

¿Que se está forzando al pobre a enviar a sus hijos a las escuelas públicas donde han de sufrir la falta de religión, de moral y adiestramiento cultural? Y, ¿no hemos de suponer que ellos lleven en sus tiernas almas la enseñanza religiosa recibida en el seno del hogar que la Iglesia ha bendecido?

Además, los supervisores del Departamento de Instrucción señores Oscar Loubriel, Francisco Gaztambide y Juan E. Silva, sostienen en un artículo publicado en "El Mundo" de octubre 11 de 1943, que "en ningún momento en la escuela pública se ha abandonado la enseñanza de moral y buenas costumbres." Y añaden que es el objetivo de nuestra escuela pública "promover la educación del carácter y de las actitudes y hábitos conducentes a una mejor vida de relación social, v. g.: hábitos de laboriosidad con miras a conseguir la felicidad propia y la del grupo social; respeto a la ley; sentido de responsabilidad; hábitos de puntualidad; sentido religioso."

Dice usted, Monseñor Willinger, que se "escandaliza por las declaraciones de los así llamados ministros sectarios, que desprecian el noble experimento propuesto por el Comisionado de Educación." ¿Y por qué tiene que ser la enseñanza religiosa un experimento del Departamento de Educación ahora, después de tantos siglos de una tan voceada civilización cristiana? ¿Por qué razón tiene que ser el Departamento de Educación el encargado de "darle la oportunidad a los niños de Puerto Rico de conocer a Dios, Su ley, Su amor y la norma áurea de una vida decente?" ¿Es, señor Obispo, que se ha perdido toda la fe en los hogares y las iglesias?

"Queremos que se le dé libertad a los diez sin detrimento de los noventa." Pide usted que se nos dé libertad cuando esa libertad, la de enseñar religión, la tiene y goza de ella todo el mundo en Puerto Rico. Esa libertad nos fué dada desde hace muchos años, y nadie nos la ha quitado. Su iglesia, Monseñor Willinger, con sus templos y demás instituciones, goza de toda esa libertad más libremente aquí que en muchas otras partes del mundo.

Hay dos cosas más que usted pide y quiere e insiste en pedir para los hijos de todo padre católico. Ellas son: la primera, "enseñanza católica a base de la moral católica, capaz de elevarles a grandes destinos." La segunda, "que el Departamento de Instrucción Pública conceda el tiempo

libre para atender a esta instrucción en sus respectivas iglesias."

A la primera cosa que usted pide, sólo tenemos que decir que esa ha sido la oportunidad de su iglesia a través de los siglos, desde que nuestro pobre e infeliz indio poblaba esta tierra.

Antes de quitarle ese tiempo a la escuela pública, (me refiero a la segunda cosa que usted pide) tiempo tan limitado y que usa tan provechosamente, ¿no sería mejor que los hogares y las iglesias hicieran planes para la enseñanza religiosa con el fin de utilizar más provechosamente todo ese tiempo libre que tienen los niños y jóvenes por las tardes después de salir de las clases, de noche, los días de fiesta, los sábados y domingos? ¿No sería mucho mejor, más sabio y más justo también, Monseñor Willinger, quitarle ese tiempo si es que hay que quitar tiempo, no a la escuela que lo necesita tanto, y sí al cine, al casino, a los salones de baile, a la plaza y a la vida tan expuesta que pasan nuestros niños en las calles de nuestros pueblos y ciudades?

Al usted colocarse desafiante en su pastoral, con su noventa por ciento de padres católicos frente a un diez por ciento de padres de otras creencias, habla de una "inmensa mayoría de niños católicos." Y nos pone frente "a la realidad de que el sentimiento religioso en Puerto Rico es abrumadoramente católico."

Tal parece que por su carta pastoral usted no deseó ser tan claro y directo con los católicos puertorriqueños, como lo fué el clero católico dominicano con los suyos al tratar esa misma cuestión.

La revista "La Verdad Católica" de la Arquidiócesis de Santo Domingo, República Dominicana, de 22 de noviembre de 1936, haciendo referencia al censo nacional de 1935, decía: "La casi totalidad de los dominicanos se proclamaron católicos." Y, seguidamente, refiriéndose al Catolicismo en la República, decía: "Es un hecho que llena de satisfacción." Mas luego una pregunta se hinca, como una flecha en el alma: ¿Son todos católicos los que dicen serlo?

"No lo son los muchos miles no bautizados aún. No lo son, de hecho, los cientos de miles que ignoran la Doctrina Cristiana. No lo son los que, conociéndola, ni practican su moral, ni reciben la gracia que es la vida del alma, en los Santos Sacramentos."

"¿Cuántos son los que dicen ser católicos y no lo son? Ninguna estadística lo dice. Mas una voz secreta lo repite al corazón de cada sacerdote, de cada párroco especialmente."

El mismo semanario, "La Verdad Católica", publicó un discurso que el Lcdo. Manuel de Jesús Pérez Morel pronunció en la común de Higuey, y en cuya ocasión dijo estas palabras: "El ejemplo de España nos dice a las claras que la máscara de un catolicismo de nombre cae al primer soplo de viento contrario."

Pero su noventa por ciento, Monseñor Willinger, como buen entendedor que suponemos que será, sabrá darse por aludido cuando usted hace referencia, en su carta pastoral, a los "padres negligentes, irreflexivos e incautos. Que gastan su tiempo en los cafetines, en el juego, en la plaza y las relajaciones sin pensar jamás en su familia." A "la madre que corretea las calles, o está constantemente empeñada en pelear y chismear con los vecinos." A "los maestros que estimulan deliberadamente a los pequeñuelos para que digan o hagan lo que la fantasía o el azar ha metido en sus pequeñas cabezas." Y sabrán darse también por aludidos "los escritores sin ética ni respeto para la decencia común; hombres sofísticos por la experiencia y cínicos en el pensar, faltos de fe, caridad y responsabilidad; sus plumas efervescentes deben esterilizarse."

Su noventa por ciento sabrá lo que usted quiere decirle, Monseñor Willinger, en este párrafo de su carta pastoral: "¡Qué escuela de vida puede ser peor para los niños, que un hogar donde las escenas de vanidad, vulgaridad, egoísmo y discordia se representan diariamente ante sus inocentes hijos, donde el placer es el sólo objeto de la existencia y el querer de Dios y su ley se ignora!"

Y ahora le será más fácil comprender a usted, señor Obispo, que "estos ministros evangélicos", ante la realidad de ver el pueblo de hombres, mujeres, jóvenes y niños católicos ir a la iglesia, lo que sentiríamos sería satisfacción. Satisfacción que aumentaría, si a esa realidad, se añadiera esta otra que juzgo más importante: que la enseñanza religiosa dada no fuera otra que la del evangelio puro, el verdadero cristianismo que permita vivir a todos la vida abundante. Si es católico el noventa por ciento de los hogares puertorriqueños de la manera como usted lo describe, entonces al enfrentarse "estos ministros evangélicos" a tal realidad, no sentirían ningún temor, y sí mucha pena.

Y ahora, Monseñor Willinger, en nombre de lo que usted llama "una siniestra minoría, ruidosa en la expresión, dictatorial en la pose y obstruccionista en los medios de bienestar y progreso público", le digo a usted amablemente y con toda sinceridad cristiana, que más que "un sentimiento abrumadoramente católico," lo que nuestro Puerto Rico necesita es un trato religioso mejor y un sentimiento cristiano bien profundo.

De usted en la fe de nuestro amado Señor Jesucristo,

Rdo. Alvaro Morales Zambrana.

Precisando dos Cuestiones Previas

Por el Dr. Angel M. Mergal.

Convenimos con el editorialista de "El Mundo" que el asunto de la enseñanza religiosa patrocinada por el Departamento de Instrucción ha sido ya muy discutida, aunque, con argumentos válidos, sólo por la oposición; pero creemos que hay, por lo menos, dos aspectos que si han sido muy mencionados, no han sido ni bien ni suficientemente discutidos. Estos dos aspectos, unas veces ignorados y otras veces achicados en su importancia por los favorecedores, no ya del plan, sino de las buenas intenciones que diz que tiene el Dr. Gallardo, son: el primero, el principio de separación de Iglesia y Estado, y el segundo, el principio de libertad de conciencia. Estos dos principios, señores radioyentes, no derivan de un documento jurídico, sino de una posición religiosa. Se incorporan a la jurisprudencia americana, pero se originan en los conflictos religiosos debatidos durante y después de la Reforma, tanto en los Estados Unidos como en Europa. Nosotros nos oponemos a las buenas intenciones del señor Gallardo, no primeramente en razón de su dificultad en cuanto al aspecto jurídico, sino principalmente por razones religiosas. Este es un problema esencialmente teológico, y solamente en segundo lugar, pedagógico y jurídico.

Es de conocimiento casi general que el principio de separación de Iglesia y Estado no fué, ni aún es, acogido por todas las sectas protestantes. Solamente aquellos movimientos evangélicos cuya teología parte del supuesto de que no estamos en el reino de los cielos sino que nos movemos hacia él, creen en la separación absoluta de la Iglesia, que es el reino de los cielos sobre la tierra, y el Estado, que es, para llamarlo con lenguaje escolástico, remedio del pecado. Está implícita en esta posición teológica la creencia que la religión no es cuestión de enseñanza o herencia, y mucho menos deber de niños, sino que es cuestión de adultos y de la acción de Dios directamente en el espíritu de la persona adulta de razón. Esta operación de Dios se lleva a cabo a través de la Iglesia, y el Estado es enteramente ajeno a esta acción divina. Una persona podrá convenir o no con esta posición teológica y religiosa, pero eso no lo autoriza para negarle validez. No es ésta cuestión de afirmar que los que no están conformes con nuestras ideas viven atrasados o carecen de madurez mental. Es cuestión de ver con claridad un problema religioso, ya que de religión se trata, y de verlo tanto en su perspectiva histórica, como en razón de su fundamento teológico. Porque, señor Comisionado, los años no anulan la verdad, y un problema esencial de la verdad religiosa lo será lo mismo 50 años atrás que dentro de 500 años en lo porvenir. El que la nación use capellanes de todas las sectas religiosas y los pague con fondos federales, no resuelve el problema, sino que lo agudiza y complica, como podrá comprobarlo el señor Comisionado si así lo desea.

Los miembros de la Iglesia, en su calidad de ciudadanos, pueden o no influir sobre el Estado; pero no la Iglesia como tal. La Iglesia trabaja en el tiempo para la eternidad, y el Estado, institución temporal, trabaja en el tiempo para lo temporal; no contempla una finalidad transhistórica. Toda intromisión del Estado en las funciones esenciales de la Iglesia, conlleva una violación de la jurisdicción de la Iglesia, en tanto en cuanto es éste órgano de la acción de Dios y no vehículo de la acción humana.

Si el Estado quiere garantizar el libre ejercicio de la religión en sus funciones, la mejor manera de realizarlo es defendiendo la autonomía completa de la Iglesia según la famosa fórmula: "Una iglesia libre dentro de un estado libre." La Constitución de los Estados Unidos o el Acta Orgánica de Puerto Rico están sujetas a tal o cual interpretación, pero no el principio de separación tal como lo entendió Roger Williams. Para este eminente cristiano, separación no significaba meramente distinción, significaba total independencia de una y otra institución entre sí. A esta interpretación de Roger Williams nos acogemos nosotros, por creerla conforme a la declaración de nuestro Señor Jesucristo, "Dad al César lo que es del César y a Dios lo que es de Dios," así como a la de los apóstoles, "Es menester obedecer a Dios antes que a los hombres." Si el señor Comisionado desea que su Departamento determine en lo más mínimo la función religiosa, tiene que empezar por enmendarle la plana al fundador del cristianismo; no basta con alterar el Acta Orgánica o la Constitución de Estados Unidos, como desearían algunos reaccionarios, que ahora aparentan aplaudir el espíritu tolerante y liberal del señor Gallardo.

En cuanto al principio de la libertad de conciencia, se trata de garantizar a la persona su derecho para una íntima y espontánea relación con Dios, sin intermediario alguno, ya de sacerdote o ya de poder humano coaccionante de ningún género. Este principio presupone la posición teológica ya expuesta, insistiendo en el hecho de que la religión, por lo menos la cristiana, es cosa de adultos, cuya conciencia ya está formada y cuya transformación, al conocer el cristianismo, signi-

fica una transformación de la conciencia personal, a la cual llamamos conversión. Esta experiencia de la conversión es el tránsito del reino de la tierra al reino de los cielos, como diría San Agustín. A la pedagogía de la escuela del gobierno le incumbe la formación de esta conciencia humana del ciudadano del reino terrenal; pero a la Iglesia le incumbe la transformación de esa conciencia conforme al espíritu cristiano del ciudadano de la ciudad de Dios. Donde termina la gestión del esfuerzo humano, empieza la función de la acción divina. La libertad de conciencia consiste en que ningún poder humano intervenga coaccionando en este fenómeno de tránsito del reino del César al reino de Dios. Siempre que estas dos cosas se han confundido o mezclado, como sucedió en la España posterior a Carlos V, las consecuencias han sido fatales tanto para la Iglesia como para el Estado. Y ciertamente, en naciones protestantes donde la Iglesia y el Estado se han fundido, la pureza y la efectividad del cristianismo la han mantenido los que han conservado su libertad de conciencia a pesar de aquella fatal confusión. Los tales cristianos han recibido sintomáticamente el apodo de "separatistas", y es precisamente a esos separatistas a quienes debe Estados Unidos su existencia, y es precisamente el espíritu de esos separatistas el que pervadió la conciencia de los fundadores de la jurisprudencia americana.

La Iglesia Evangélica ha elaborado y sostiene un programa de educación religiosa, tanto para niños como para adultos. Pero adviértase que su función educadora es meramente pedagógica, en el sentido etimológico, ya del término **educación** como del de **pedagogía.** La educación religiosa se limita a conducir, a guiar al discípulo, sea niño o adulto, para que comprenda su necesidad de conversión. Sin esa experiencia crítica de encuentro con Dios, de conciencia a conciencia, la acción educadora es nula. La Iglesia Católica substituye esta relación personal entre la conciencia humana y la Conciencia de Dios con el Sacramento: para ellos, canal de gracia, y para el evangélico, recurso educativo. Es esta diferente posición teológica lo que establece la diferencia de actitud en cuanto a sus buenos intentos, señor Comisionado. Es cuestión de ver con claridad el verdadero "issue."

El señor Comisionado cree que todos los que nos oponemos a esas buenas intenciones estamos viviendo atrasados, o somos intolerantes, como viene afirmando públicamente. Le vamos a pedir que solicite de la Iglesia Católica de Puerto Rico una definición pública en cuanto a estos dos principios, que le diga públicamente al país si se pueden aceptar los principios de separación y de libertad de conciencia y seguir siendo católico-apostólico-romano. Nosotros no tenemos que hacerle esta pregunta al obispado porque nosotros sabemos que la Iglesia Católica no podría aceptar estos dos principios y seguir siendo Iglesia Católica. Lo mismo en el siglo I, que en el siglo XX, que en el XL A.D. Como estos dos principios se relacionan íntimamente con el llamado espíritu democrático y liberal, de paso sería bueno recordar que oficialmente la Iglesia Católica, por boca de su papa Pío IX, ha anatematizado al liberalismo como a la democracia en su Syllabus de Errores. Vea pues, el señor Comisionado que sus buenas intenciones, para que sean tales, deben estar de acuerdo con el espíritu liberal y democrático que él pretende poseer. Y tal espíritu es precisamente el que anima a sus opositores y el que anatematizan sus favorecedores.

Estas dos cuestiones son, pues, fundamentales. Hay que plantearlas antes de mezclar en manera alguna religión, que es cosa de conciencia, y escuela pública, que es un órgano del gobierno. Si el señor Comisionado desea llevar adelante sus buenas intenciones, le suplicamos en nombre de la religión y en nombre del derecho de la nación a que pertenece, que plantee y resuelva bien estas dos cuestiones previas.

(Conferencia dada por la radio.)

ACLARANDO UNA POSICION

Con motivo del editorial "El Peligro de la Intolerancia y el Fanatismo," publicado por el diario "El Mundo" el miércoles 9 de febrero próximo pasado, escribí a dicho periódico felicitándole, por entender que toda actitud de intolerancia y de fanatismo ciego es perjudicial, no sólo a la persona que la exterioriza, sino también a la sociedad en general. Esto, entiendo, es el punto de vista protestante.

No sé si por error u otro motivo, el mismo diario publicó mi felicitación, pero no ya en relación con el editorial mencionado, sino con otro que giraba alrededor de la enseñanza religiosa en nuestras escuelas. Prontamente escribí al director de "El Mundo" para que hiciera la salvedad correspondiente, con el resultado negativo de que nada se hizo en este sentido. Entiendo que mi petición a "El Mundo" era correcta, y que como una cuestión de ética dicho diario estaba obligado a rectificar el error.

Hago estas manifestaciones para aclarar mi posición tradicional protestante en relación con la cuestión de la escuela y la religión que se debate, no sea que alguien forme opinión equivocada de mí. Como protestante y ciudadano, estoy dispuesto a dar batalla para que se respeten nuestros gloriosos postulados de libertad y democracia.

Salvador Vélez.

CINCO GENERACIONES VIVAS

El señor Rafael Rodríguez, presidente de la Convención de Iglesias Bautistas de Puerto Rico, hermano consagrado y muy conocido entre los bautistas y demás evangélicos de la Isla, tiene la dicha—algo raro sin duda—de contar en su familia con representantes vivos de cinco generaciones, desde la tatarabuela hasta la tataranieta, en una escala de: tatarabuela, bisabuena, abuela, padre, hija.

Para deleite de nuestros lectores publicamos con honda satisfacción los retratos de estos representantes.

Doña Basilisa Matos, de 109 años de edad, tatarabuela.

Doña Antonia de Jesús, de 70 años, hija de doña Basilisa, bisabuela.

Felicitamos al hermano Rafael Rodríguez y demás representantes de estas generaciones, a quienes Dios ha bendecido con larga vida y con la oportunidad de conocer el Evangelio salvador.

Doña Delfina Irlanda de Rodríguez, de 45 años, hija de doña Antonia y esposa del señor Rafael Rodríguez, abuela.

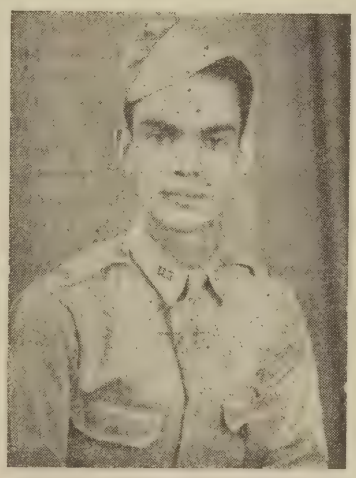

Teniente Rubén Darío Rodríguez, de 22 años, hijo de don Rafael, padre.

La niñita Enemir Rodríguez Ríos, de seis meses, hija de Rubén Darío.

INAUGURACION

Hemos recibido el programa de la inauguración del nuevo templo de la Iglesia Bautista de Arenas, Cidra, que pastorea nuestro estimado compañero Rdo. A. Vega Lebrón.

Por la tarde del día de aniversario, febrero 22, se llevó a efecto la dedicación oficial del nuevo templo, oficiando en dicho acto el Rdo. Aaron F. Webber, superintendente general de la Misión Bautista en Puerto Rico. Por la noche predicó el sermón de ocasión el Rdo. Francisco Colón Brunet, Pastor de la Iglesia Bautista de Río Piedras.

Felicitamos al compañero Vega Lebrón y a los hermanos de Arenas por estos nuevos triunfos.

UN OBSEQUIO

El estimado hermano don Juan Ramón Pérez, de la Iglesia Bautista de esta ciudad, nos ha obsequiado con un ejemplar de su producción musical, el hermoso vals titulado "Madre Mía."

El autor nos avisa que ya está lista la segunda edición de este vals, y que puede solicitarse de él directamente, escribiendo a Calle Protestante, número 16, Ponce, P. R. Su precio, 30 centavos ejemplar, que pueden enviarse en sellos de correo.

Damos las gracias por el obsequio, y deseamos al autor éxitos rotundos en la venta de su trabajo.

NUEVA DIRECCION

Nos avisa el estimado compañero Rdo. Oscar Rodríguez, Capellán evangélico en ultramar, que su nueva dirección a la cual deben enviarse sus cartas o las de soldados de su batallón que así lo deseen, es la siguiente:

Capt. Oscar Rodríguez,
Chaplain 65th Infantry. A.P.O. 9638
P.M., New York City, N. Y.

LA SERENIDAD

El irracional no puede elevarse hasta parecer un hombre; en cambio puede el hombre rebajarse hasta parecer un irracional. Entre los pecados capitales—así llamados porque transforman la naturaleza humana—está la ira, pasión que mueve a la violencia y al deseo de venganza. Quien cede a la ira pierde la razón y no sabe lo que hace.

El niño y el hombre enfurecidos tienen mucha semejanza con un perro embravecido o con un gato rabioso.

¡No debiera jamás descender el ser humano a tal grado de inferioridad!

Constancio C. Vigil.

MISCELANEAS

CUADRAGESIMA TERCERA ASAMBLEA

de la Conferencia Anual Provisional de la Iglesia Metodista en Puerto Rico

Conferencia-Homenaje

Muy bien merece esta crónica una página especial, no para resaltar los méritos del que la escribe, ni mucho menos para tomar en consideración palabras. Página especial por lo que ella relata, por lo que señala como nota especial para la historia del metodismo portorriqueño. Nuestra cuadragésima tercera conferencia anual ha pasado a la historia nuestra con el sugestivo título de Conferencia-Homenaje.

La Iglesia "Santísima Trinidad", de San Juan, ha sido la iglesia privilegiada. Los días 2 al 7 de febrero de 1944 la fecha a recordarse. El Rdo. Juan Hernández Vallé, el presbítero que forjó en su mente el homenaje.

Noche inicial: Las recogidas naves del templo acojen en silencio a la consagrada muchedumbre que ha venido a participar de los trabajos iniciales de nuestra asamblea. Hay calor evangélico, y cada rostro revela la inquietud espiritual del alma. Suena el órgano en la iglesia que ahora no está solitaria, y suben a la mansión de luz las arpegiadas notas del coro, los cánticos suaves de la congregación, las plegarias tiernas, y el alma, que cobra fuerzas a medida que adora, sube unida al cántico y a la plegaria al excelso Trono del Celeste Padre.

La iglesia local saluda efusivamente al señor Obispo, a delegados ministeriales y laicos, y a la concurrencia en general mediante la palabra franca y pausada del buen hermano Domingo G. Rivera. El Gobierno de la Capital, muy genuinamente representado en la persona del ilustre tribuno Lcdo. Cayetano Coll y Cuchí, abre las puertas de la Ciudad Encantada y nos entrega la simbólica llave a través de un discurso muy enjundioso y muy fraternal. El capitán Loyola, en representación del Coronel de la Policía Insular, saluda a la conferencia y rinde un tributo de simpatía a la obra evangélica en Puerto Rico. Sube al púlpito sagrado el Rdo. Ramón Gómez en representación de la Conferencia, y en forma conceptuosa junta dos épocas en el desarrollo intelectual de nuestro ministerio para hacer resaltar la estructura sólida del mismo. Es palabra atrevida y noble que lleva la intención de dejar en el alma la calidad del ministerio que deja nuestro amado Obispo al acogerse al retiro del hogar. Ultimo discurso de apertura de una Conferencia en Puerto Rico, y el alma toda de nuestro Obispo toma cuerpo en sus palabras. Le interpreta el Rdo. Domingo Marrero. Ha dado comienzo la Cuadragésima Tercera Sesión de la Conferencia Anual, y la puerta de la bendición se abre sobre nosotros.

La Primera Mañana: Después de aprovechadas devociones y antes de la administración de la Santa Cena en la que oficiaron el Sr. Obispo y los Rdos. Juan Orlandi Bairán, Apolinario Cruz Sánchez, Juan Hernández Vallé y Félix D. de la Rosa, nuestro obispo pronunció estas palabras: "Tomamos la comunión porque somos pecadores." Acto inmediato se organiza la conferencia con el pase de lista. Suena el nombre de B. R. Campbell, y la Conferencia guarda un minuto de silencio a su memoria. Se eligen los oficiales de la Conferencia y son ellos: Jorge Rivera, secretario, y sus ayudantes, Félix Encarnación y Angélica C. de Sánchez; Félix D. de la Rosa, secretario de estadísticas, y Tomás Rico Soltero, tesorero. Los Rdos. Juan Orlandi Bairán, Félix D. de la Rosa y Apolinario Cruz Sánchez leen sus informes como superintendentes suplentes de distrito, y son aprobados. Un momento a la memoria de los que están combatiendo en los campos de batalla siguió a los informes. Surge una pregunta simpática: "¿Dónde se celebrará la próxima Conferencia?" Invitaciones de Barrio Obrero, Vieques y Guayama. Se vota, y Guayama es la privilegiada. Y en medio de un alborozo muy natural en almas agradecidas, se cierra la primera sesión de nuestra Conferencia.

En las demás mañanas de conferencia nos concretamos a asuntos de negocios, oyendo informes de los Comités de Conferencia, de las Juntas de nuestra denominación e interdenominacionales.

Las Tardes de la Conferencia: Temas de palpitante actualidad, tales como: "La Iglesia después de la Guerra", "La Iglesia Metodista Ante la Enseñanza de Religión en la Escuela Pública", "Destino de Nuestra Obra Rural", fueron discutidos a plena satisfacción por los Rdos. Félix Encarnación, Domingo Marrero y Jesús M. Amaro.

Reuniones Nocturnas: Desde la primera noche hasta la noche cumbre, el templo se vió invadido por una hueste consecuente de creyentes que ávida de dar lo mejor de sus vidas a cada acto, concurrió dando realce a cada reunión. Fueron portadores de mensajes especiales el Rdo. José Espada Marrero, el Dr. Labauch y el Lcdo. Jaime Benítez.

Agape Especial: El sábado en la tarde y en el Hotel Palace ofrecimos a nuestro obispo un ágape especial. Fué un acto conmovedor, tierno.

Cada pastor habría de decir unas cuantas palabras en honor a nuestro Obispo, pero él visiblemente emocionado y, cuando sólo habían hablado cinco o seis compañeros, se levantó, y con palabra un tanto cortada por la emoción, nos dijo que fuésemos al templo, que era hora de comenzar el servicio.

La Tarde del Domingo: In Memoriam: Blancos crespones penden del corazón en esta tarde cuando un recuerdo triste, recién abierto, va a recojer el alma para hacernos meditar en nuestro hermano ido. El Coro de Fajardo, armónico, suave, arrobador, llena los ámbitos del templo y del alma. El nombre de Bruce R. Campbell va a ocupar toda esta hora. El Rdo. Pedro Rosa Viruet dirige el acto, y el suscribiente se ocupa de las memorias del fenecido hermano. El Rdo. Espada Marrero lee un soneto original a la memoria del querido hermano, y a medida que el servicio va tocando a su fin, se oyen tenuamente en nuestro espíritu las cadenciosas palabras del amado Maestro: "Bruce R. Campbell no ha muerto, sino que está dormido." Momentos después una comisión salió hacia el camposanto a depositar sobre la tumba del compañero una ofrenda floral.

La Noche del Domingo: En buen tiempo no volverá la iglesia de San Juan a presenciar una concurrencia como la de este domingo. Las naves principales, los pasillos, los atrios interiores, todo, absolutamente todo, estaba ocupado. Todas las iglesias metodistas de Puerto Rico estaban representadas. Comisiones especiales de Aguirre, Arroyo, Arecibo e iglesias circunvecinas ofrecieron sus cariños al obispo en su noche. Los mensajes estuvieron a cargo de los Rdos. Aaron Webber, Florencio Sáez, Juan Orlandi Bairán, Juan Hernández Va-

llé y Jorge Rivera. El Coro de Fajardo dió la nota hermosa de la noche. El obispo contestó los discursos, y entonces representaciones de las iglesias llevaron presentes al homenajeado. No podemos decir más. Pero fué una noche de grata recordación.

Palabra Finales: Fué una Conferencia muy animada. Todas las iglesias evangélicas de San Juan nos visitaron. La Iglesia de San Juan con su coro, su buen pastor y sus atenciones, se hizo acreedora a nuestra ardiente felicitación. Nuestros laicos, como siempre, estuvieron muy ocupados en los negocios de nuestro Rey. Las damas de la iglesia tuvieron su reunión anual alcanzando sendas victorias.

Fueron nombrados delegados a la Conferencia Jurisdiccional el Rdo. Richardson y el Sr. Gerardo López. Suplentes, el Rdo. Jorge Rivera y la Srta. Victoria del Toro.

Cerramos esta crónica lamentando muy mucho que no hayamos podido decir todo lo que debimos decir acerca de nuestra Asamblea. Entonces, hasta Guayama, si el Señor lo permite.

Félix D. de la Rosa.

"IT CAN BE DONE"

"Puede hacerse", fué el lema del Retiro de Líderes Presbiterianos que, bajo la dirección del Rdo. J. L. Santiago Cabrera, se celebró en la Finca El Guacio de la Misión Presbiteriana los días 21 y 22 de enero. Participaron de todas las actividades del Retiro los siguientes líderes: Dr. Archilla, superintendente de la Misión; Dr. Walter Clyde, catedrático de teología del Seminario y capellán del Retiro; su esposa, que tiene el grado de Master en Educación Religiosa, y su huésped en Río Piedras, Miss Ruth Converse; Miss Alice Thompson y Antonia Centeno, de la Marina Neighborhood House; el Rdo. Juan Bidot y el Rdo. José A. Cardona, ambos especializados en Educación Religiosa; doña Esperanza R. de Torres, misionera del Higuey, y Samuel J. Vélez, en representación de la juventud presbiteriana. El primer día estuvieron presentes el Dr. Mergler, del Politécnico; el Dr. Yingling, del "Fellowship House" de Aguadilla; el Sr. David Acosta director del Concilio Insular de Escuchas, y el Sr. Matías, también del Concilio. El segundo día vino una representación de la iglesia de San Sebastián. El Sr. Gladden Boaz. del Campamento para Objetores Conscientes de Rábanos, prestó su cooperación en la cocina, donde demostró ser un experto junto a su ayudante Manuel Rodríguez.

Durante todo el retiro prevaleció un ambiente de cordialidad y fraternidad. El programa se llevó a cabo con toda exactitud, según fué preparado por el Rdo. Santiago. El Dr. Archilla dirigió una mesa redonda en torno a la educación religiosa en las escuelas públicas, y como resultado de las discusiones se enviaron las siguientes manifestaciones al Dr. Gallardo:

"1. Reconocemos la necesidad de una mayor y mejor instrucción religiosa para los niños de Puerto Rico, y felicitamos al Departamento de Educación de Puerto Rico por su interés en esa necesidad.

2. Aprobamos en general el "Credo" preparado por el Departamento y deseamos dar nuestro énfasis a los principios de que cualquier plan aceptable de instrucción religiosa debe proveer instrucción que no sea compulsoria, que sea llevada a cabo fuera de los edificios de la instrucción pública, y que esté bajo la supervisión libre de las denominaciones que cooperan.

3. Urgimos que antes de que se adopte un plan definitivo para la enseñanza religiosa, se dé suficiente tiempo para la preparación y estudio cuidadoso de parte de los grupos religiosos."

El Sr. David Acosta habló acerca del campamento del Guajataca y contestó numerosas preguntas que en torno al movimiento escutista en la isla se le hicieron. El Dr. Clyde dirigió la discusión sobre "La Juventud y la Iglesia Presbiteriana." Por la noche del viernes, el Dr. Archilla habló sobre la Eficiencia en la Obra de la Iglesia.

Antes de salir el sol el sábado participó el grupo de la Santa Cena, oficiando el Dr. Clyde. Las conferencias del Retiro terminaron con una interesante mesa redonda dirigida por el Rdo. Santiago y Mrs. Clyde sobre "Cómo conducir la niñez y la juventud a la Iglesia a través de los maestros de la Escuela Bíblica." Se estuvo un buen rato hablando sobre la literatura para escuelas dominicales, y se tomaron varias resoluciones sobre un centro de distribución para dicha literatura, sobre las próximas conferencias veraniegas de la Juventud Presbiteriana y sobre el equipo de la casa de la Misión en El Guacio.

La región donde está ubicada la finca presbiteriana del Guacio es un sitio histórico: allí se efectuaron las últimas batallas entre americanos y españoles en el 1898. El éxito de este retiro asegura que esta finca también será escenario de importantes reuniones, retiros y conferencias en el futuro, donde en un ambiente puro, de camaradería fraternal y de comunión con Dios a través de una naturaleza exhuberante y pródiga, se discutan y estudien los problemas religiosos de nuestro pueblo y se llegue a planes efectivos, a actividades fructíferas, a ideales elevados, pensados en la montaña y aplicados en el valle.

Samuel J. Vélez Santiago.

FRATERNIDAD DE ESTUDIANTES EVANGELICOS

Escuela Superior de Ponce.

Allá a fines del mes de septiembre fuimos llamados los estudiantes evangélicos, por el sistema sonoro de nuestra escuela, para reunirnos en esa tarde. Uno de los propósitos que nos llevó a reunirnos fué: nombrar nuestra directiva para este año.

Fieles al llamamiento que nos fué hecho, estuvimos presentes una gran representación de las iglesias locales y de otros pueblos que actualmente están estudiando en dicho plantel. Repleto estaba el salón, pero más repleto estaban nuestros pechos de entusiasmo.

A fines de septiembre, 1943, nos reuniones para tratar varios asuntos, entre ellos la elección de la nueva directiva. Dirigió la reunión la señorita Sarita Puentes, una de las líderes de nuestra Fraternidad y quien por cuatro veces consecutivas ha sido electa presidenta de ésta. Se empezó la nominación de candidatos y luego las votaciones para la misma, quedando esta directiva integrada por los siguientes miembros:

Presidenta, Sarita Puentes; vicepresidenta, Olga Reyes; secretaria, Dalila Pérez; tesorera, Senobia Cruz; secretario corresponsal, José Alberto Torres. Vocal, Floridalia Brenes. Consejera, Miss Jason.

Frases de simpatías y de cariño escuchamos de la presidenta, quien a la vez hizo un breve pero inspirador elogio al que fué consejero de esta Fraternidad y que se encuentra ejerciendo en la escuela superior de Barranquitas, Sr. H. Lugo. Exhortó en su breve diertación a todos los presentes a luchar por nuestra Fraternidad.

Pena sentimos cuando hubo que reunir de nuevo nuestra Fraternidad para aceptarle la renuncia a la presidenta, semanas después, quien, por causas ajenas a su voluntad, tuvo que hacerlo así. Pero algo nos dió aliento ya que un nuevo día sonreía para ésta, nada menos que la presentación del Sr. Teodoro Tapía López a nuestra Fraternidad. El sustituiría a la Srta. Jason, a petición de ella,

como consejero de esta Fraternidad. En esa ocasión la presidenta que salía hizo su presentación, recibiendo luego frases selectas y de esencia espiritual de los labios del hermano Tapia.

Seleccionamos nuestro presidente, eligiendo al joven David José Espada, vástago del Rdo. José Espada Marrero. Desde ese día el joven David ha venido laborando sin cesar, siendo su obra pronóstico de fruto y más fruto.

Damos gracias al Señor por la inspiración de que fuimos objeto al seleccionar este cuerpo directivo de nuestra Fraternidad, y por el deseo grande que en nosotros hay de ser factores importantes para el progreso de ésta.

José A. Torres.

SOCIEDAD BIBLICA AMERICANA

Sub-Agencia de Puerto Rico.

Ofrendas del Domingo de la Biblia recibidas en enero de 1944.

Iglesia de Cristo Misionera:

Elías Colón Rodríguez, Fajardo, $13.35. Cristóbal Manso Lacen, Río Piedras, $5.50. Julio Martínez Gerena, Trujillo Alto, $4.15. Total, $23.00.

Misión Presbiteriana:

Ramón Olivo Robles, Monteflores, $5.50. Salvador Bernart, Montaña y Maleza, $5.00. Diego Rico Soltero, Lajas, $2.20. Total, $12.25.

Discípulos de Cristo:

Gregorio Florán, Bº Juan Domingo, $5.08. Esteban Hernández, Guaynabo, 5.00. Total, $10.08.

Iglesia de Dios Pentecostal, Inc.

Juan Santiago Miranda, Utuado, $8.00

Defensores de la Fe: Leoncio Castro, Bayamón, $7.00.

Iglesia de Dios: Benito Cintrón, Juncos, $4.00.

Iglesia "Los Setenta": Lorenzo Delgado Balcaza, Santurce, $3.00.

Iglesia Metodista: Jorge Rivera, Utuado, $1.50. Gran Total, $68.83.

PROGRAMA DE LA OCTAVA CONVENCION

de Sociedades de Jóvenes Evangélicos del Sur de Puerto Rico.

Se celebrará en la Iglesia Bautista de la Playa de Ponce, durante el día 22 de marzo, 1944. (Día de la Abolición de la Esclavitud.)

Lema: "¿Cómo oirán..... para que crean?" Romanos 10:14-15.

Sesión de la mañana

9:00 Despliegue de la Bandera Cristiana frente al Templo.
9:10 Servicio de devoción, a cargo de la Sociedad Evangélica Unida, Clausells.
9:40 Discurso de bienvenida, por la Sociedad local.
9:45 Contestación, a cargo de la Sociedad Evangélica Unida de Juana Díaz.
9:55 Organización de la Asamblea:
1. Pase de lista.
2. Informe del Presidente.
3. Lectura del acta anterior.
4. Nombramiento de comités.
10:40 Tema: "¿Cómo Oirán si no les Hablamos?" A cargo de Israel Bracer.
11:10 Servicio de canto, por R. Navarro y J. A. Pacheco.
11:20 Sesión de negocios:
1. Informe Comité Credenciales.
2. Elecciones.
12:00 Almuerzo.

Sesión de la tarde

1:30 Devocional, a cargo de la Iglesia Bautista de Coamo.
1:40 Continuación de la reunión de negocios.
3. Informe de la Secretaria-tesorera.
4. Informe del Comité de Resoluciones.
5. Informe del Comité de Actividades.
6. Otros asuntos.
7. Informe Comité Dador de Gracias.
2:40 Himno de la Convención.
2:45 Tema: "¿Cómo Oirán si no los Buscamos?" A cargo de A. Lahoz.
3:15 Receso.
3:30 "Nuestra Música," a cargo de la Orquesta de la Convención. Director, Emmanuel Salomé.
4:00 Mesa Redonda: "Organizando para Evangelizar", a cargo del Sr. R. Navarro.
4:45 Quince minutos a cargo del Coro de la Convención.
5:00 Clausura, a cargo de la Sociedad Metodista de Playa de Ponce.
5:15 Comida.

Sesión de la noche

7:00 Practicando el tema.
7:30 Servicio evangelístico en el templo, a cargo del Presidente, Sr. Pablo Gutiérrez.
1. Instalación de la nueva directiva.
2. Entrega de la bandera.
3. Entrega del Estandarte a la Sociedad Vencedora.

Mensaje, a cargo de Julio Rivera, graduado del Seminario Bíblico Latino-Americano de Costa Rica.

Nota: Cantará el Coro de la Convención.

UNION DE SOCIEDADES

Bautista de Jóvenes de Puerto Rico

La Unión de Sociedades Bautistas de Jóvenes de Puerto Rico celebrará su próxima asamblea en el Barrio Obrero durante los días 8 y 9 de marzo. El programa que ha sido preparado es sumamente interesante y a la vez de puro ambiente juvenil bautista. Como entraremos al vigésimoprimer año de existencia, hemos creído necesario meditar en nuestro glorioso pasado y meditar sobre la labor a realizar en el futuro próximo.

Además rendiremos un merecido homenaje a los miembros fundadores de nuestra Unión. En la primera noche se llevará a cabo este acto simpático y de gran estímulo.

Para todas nuestras sesiones y para cada acto en sí, tenemos una muy cordial y cristiana invitación a la juventud evangélica vecina a nuestra iglesia de Barrio Obrero.

Sirvan estas líneas para informarles de nuestra asamblea y a la vez de invitación a todos los hermanos evangélicos de Puerto Rico.

Cordialmente en Cristo,

Ismael Montañez Brugueras.
Presidente Insular.

EN ALGUN LUGAR DEL CARIBE

El Capellán Luis Maldonado Soltero de San Juan, P. R., ha sido asignado a este Departamento con el cargo de capellán del regimiento, las autoridades militares anunciaron aquí recientemente. Ha servido en el ejército en Puerto Rico desde 1936, cuando fué comisionado teniente en el Cuerpo de Capellanes del Ejército. Fué ascendido al rango de capitán en 1941.

Durante 14 años, el Capellán Maldonado Soltero fué pastor de la Iglesia Presbiteriana de San Germán, Puerto Rico.

Es graduado de la Escuela Secundaria Politécnica de San Germán y de la Universidad de Puerto Rico. Sus estudios de teología fueron completados en el Seminario de la Universidad de Puerto Rico.

Su padre, Juan Maldonado, reside en Los Angeles, California.

CELEBRA ANIVERSARIO

La Primera Iglesia Bautista de San Juan acaba de celebrar su aniversario 44 con un magnífico programa. Durante toda una semana hubo servicios especiales preparatorios, en los cuales colaboraron los pastores señores Roberto Navarro y Milton Dávila Bloise. El martes 29 de febrero fué el día de aniversario, dando el mensaje de la ocasión el señor Eloy Estrada,

de la Iglesia Presbiteriana de San Juan.

Felicitamos al Rdo. Gerardo Dávila y hermanos de la Primera Iglesia Bautista de San Juan por el éxito obtenido.

ACERCANDONOS A LOS UMBRALES DEL JUBILEO

"Yo hago una grande obra, y no puedo ir, porque cesaría la obra, dejándola yo para ir a vosotros." Nehemías 6:3.

El jubileo bíblico iba acompañado de lo siguiente: 1. Ningún hebreo sembraba o cosechaba, sino que todos suplían sus necesidades con lo que la tierra y los árboles producían espontáneamente. 2. Cada uno reasumía la posesión de su herencia, ya fuera que ésta hubiese sido vendida, hipotecada o enajenada. 3. Los siervos hebreos eran puestos en libertad con sus esposas e hijos. En esta fiesta se le hacía recordar que el Señor era dueño y árbitro de todo. Isaías se refiere a esta fiesta como pronóstico de la gloriosa dispensación de la gracia.

La Convención de Iglesias Bautistas celebrada el año pasado en Río Piedras marcó el epílogo de una era. Esa era estaba simbolizada en la persona del Rdo. G. A. Riggs. La Convención de Iglesias Bautistas a celebrarse en Barrio Obrero llevará como lema: "Acercándonos al Jubileo." La Iglesia nunca se jubila, en el sentido que el mundo da a esta palabra. Un funcionario se jubila después de haber dado los mejores años de vida a una profesión; se jubila para gozar en la placidez del retiro los años que restan de su fructífera vida. Algunos utilizan esta placidez para recapitular en la página escrita las emociones de las horas vividas en perenne trajín. Otros utilizan la placidez del retiro para meditar profundamente. Otros se retiran gastados, y poco después rinden el tributo a la tierra.

La Iglesia nunca se jubila para descansar. La Iglesia, si se retira, lo hace para obtener más energías y avanzar. El destino de la Iglesia es militante. La Iglesia es la "milicia espiritual", es el ejército que lucha en la tierra con la mirada fija en el cielo. La Iglesia siempre ha de estar en actitud agónica, en actitud de gastarse a sí misma para redimir al mundo. La Iglesia marcha, "dejando ciertamente lo que queda atrás y extendiéndose a lo que está delante, prosigue al blanco..... al conocimiento de Cristo Jesús." La Iglesia ha de ser la intérprete del Reino de Dios al mundo, y para ser intérprete ha de identificarse con la esencia de lo que interpreta, esto es, vivir lo interpretado. En la confusión del momento actual, la Iglesia es refugio, escudo, estrella, ancla de salvación, poder espiritual. La Iglesia, edificada sobre Cristo como piedra angular, ha de resistir las puertas del Infierno que marchan contra ella. La Iglesia Evangélica ha de estar vigilante y combativa. El sol alumbra, pero disipa las tinieblas. La Iglesia Evangélica, para alumbrar, tiene que destruir tinieblas y errores.

La Iglesia Bautista "se acerca a los umbrales del jubileo", no para retirarse a la placidez de la calma inactiva, sino a la calma del Monte de la Transfiguración, para descender transfigurada y llena de poder y avanzar con ímpetu y potencia. La Iglesia Bautista irá a la Asamblea consciente del momento que vive. El momento que vive la Iglesia Evangélica en Puerto Rico es un momento de actitud combativa. La Iglesia Católica quiere monopolizarlo todo, quiere agarrarse al Estado para hacer lo que ella sola no ha podido hacer. Hay algunas cosas que la Iglesia Bautista ha de tener en cuenta al acercarse a la Asamblea.

1. Están en peligro las libertades supremas de la Humanidad. Por ejemplo, la prensa católica de los Estados Unidos inició una campaña insinuando que las misiones protestantes deben retirarse de la América Latina, porque éstas obstruyen la política del Buen Vecino enunciada y practicada por el presidente Roosevelt. Nada tan lejos de la verdad. Los católicos no tienen ningún derecho a coartar la libertad de conciencia; los católicos no tienen ningún derecho a cerrar un continente. Por supuesto, que la prensa evangélica de Estados Unidos, a tiempo, contestó debidamente a la prensa católica. Claro está, que lo dicho por la prensa católica es reflejo de lo planeado por los obispos católicos. De seguir la lógica católica en Hispanoamérica, las misiones católicas deberían retirarse de Estados Unidos, porque Estados Unidos es eminentemente protestante.

2. Un arzobispo católico en Estados Unidos ha lanzado la idea de que se dé asiento al Papa en la próxima conferencia de la Paz. A esta idea propuesta, un periódico protestante insinuó que debía darse también asiento a la Iglesia Anglicana y al "Federal Council of the Churches," porque tan interesados están éstos en la paz mundial como lo está el Papa.

3. El Dr. Truett, en su discurso pronunciado en la ciudad de Atlanta, Georgia, en ocasión de la celebración del Congreso Bautista Mundial en el año 1939, llamó la atención a la tendencia de unir la Iglesia y el Estado cuando el Presidente nombró a su representante personal ante el Papa. Pidió a las Iglesias Bautistas y a las instituciones bautistas a no aceptar donativos del Estado.

4. Al acercarse las Iglesias Bautistas al Jubileo, han de ir conscientes de que la tarea de la Iglesia es eterna, y que a pesar de la confusión de la hora, el momento está pleno de posibilidades, que los principios básicos de la humanidad son inconmovibles, y que el reino de Dios es inconmovible, que nada lo puede conmover.

5. Al acercarnos a la Convención de Iglesias Bautistas a celebrarse en Barrio Obrero hemos de: Repensar serenamente en la herencia que los bautistas tenemos. Tener la visión de la obra que aún queda por hacer. Ir enardecidos para hacer de la Asamglea una fuente de fe y de entusiasmo. Conscientes de la realidad histórica en que vivimos, hemos de ir dispuestos a hacer la contribución adecuada para que la Asamblea sea un éxito.

6. Al acercarnos a la Convención debemos ir conscientes de nuestra posición y de nuestra responsabilidad. Que las decisiones de la Asamblea sean decisiones fundamentales, que sea la Asamblea vivero de ideas y emociones, fragua en donde se forjen planes para la hora presente y para la hora que vendrá; que la Asamblea sea a manera de ánfora en donde se recojan los diferentes matices de la personalidad bautista, y que sea la oración la fuerza vivificante del cuerpo de la Iglesia.

M. A. Pellicier.

INSTITUTO DE DAMAS

El día 22 de febrero en la Primera Iglesia Bautista de Ponce, celebrose un interesante Instituto de Damas patrocinado por la Liga Insular de Damas Bautistas.

Muchas mujeres bautistas de la costa sur dedicaron este día para recoger y exponer ideas tendientes a mejorar las sociedades locales de damas, y para hacer una renovación de esfuerzo en la formación de mejores hogares cristianos, haciendo énfasis en la vida exenta de vicios, para poder presentarnos diariamente ante el trono del Augusto en el altar familiar, recogiendo así el reto del Hon. Comisionado de Instrucción, y estableciendo el principio de Educación Religiosa en el hogar antes que en la escuela.

El día transcurrió en medio de una franca camaradería y comprensión, despidiéndonos con una reunión y refrigerio en el pabellón de la iglesia.

Concha R. de Caballer.

NOTICIAS DE LAS IGLESIAS

IGLESIA EVANGELICA UNIDA DE PUERTO RICO

HUMACAO

La directiva de la iglesia de Humacao para el año presente es como sigue: Tesorero, Sr. Valentín Feliciano; secretaria financiera, Sra. Mohler; secretaria, Srta. Caridad Hernández; secretario corresponsal, Sr. Ismael García Martínez.

Los siguientes son los presidentes y secretarios de las distintas sociedades:

De la Escuela Bíblica; presidenta, Sra. Mohler; secretario, Sr. Caleb González. Del Esfuerzo Cristiano; presidente, Sr. Ismael García Martínez; secretaria, Srta. Felícita Burgos. De la Sociedad de Señoritas; presidenta, Srta. Luz Esther Reyes; secretaria, Srta. Elsie Esther González. De la Sociedad de Señoras; presidenta, Sra. Elena La Santa; secretaria, Sra. Conrada L. de Mercado. De la Liga de Temperancia; presidenta, Sra. Julia M. de González; secretaria, Srta. Carmen J. Delgado.

Nuestra Junta de Gobierno quedó compuesta de todos los presidentes de las distintas sociedades y además de la Srta. Navarro, Sr. Tomás Castro y el Rdo. Carlos P. González. Las siguientes personas quedaron electas para diáconos y diaconisas: Sr. Francisco Reyes, Sr. Juan González, Sra. Felícita Peña, Sra. María Peña, Sra. Eusebia Delgado y la Sra. Heriberta P. de Delgado.

El día 24 de diciembre tuvimos la velada de Nochebuena como de costumbre. Esta vez tuvimos un nutrido grupo de los hermanos de la iglesia y personas del pueblo.

El viernes último tuvimos la elección de la nueva directiva del Esfuerzo Cristiano, y después desarrollamos un ameno programa en el pabellón de la iglesia.

El domingo nueve de enero del año en curso nos visitó el Sr. Frederick Brownlee, Secretario Ejecutivo de la Asociación Misionera Americana de Nueva York. Ese mismo día tuvimos un servicio en inglés después de la escuela bíblica.

Ismael García Martínez.
Sec. Corresp.

FAJARDO

Río Arriba: En la tarde del domingo 6 de febrero los hermanos del barrio Juan Diego se dieron cita en su iglesia con el doble propósito de celebrar la Santa Cena y la consagración de algunos niñitos. Para este acto habíamos invitado al Dr. C. I. Mohler para que administrara, resultando el mismo muy inspirador. Todos adoramos en espíritu y en verdad, y salimos con nuestra fe más fortalecida para continuar luchando a favor de Cristo y su Reino en este campo.

Por la noche los hermanos de la vecina iglesia de Peñón tuvieron el placer de escuchar de labios del Dr. Mohler un poderoso mensaje alrededor del valor de "La Biblia como lumbrera que ilumina el camino del creyente." El ambiente estuvo muy saturado de la presencia divina y de un ferviente y reverente espíritu de adoración.

Gracias, Dr. Mohler, por su valiosa y provechosa cooperación.

CEIBA

Enfermos.— Nuestros queridos hermanos Jesús Santiago, Ricarda Cintrón y Román Meléndez se encuentran enfermos de algún cuidado. También la hermana Gabina Millán de Soto ha tenido que ser recluída en una de las clínicas en Humacao.

Obito.—Con profunda pena queremos expresar que el día 17 de febrero dejó de existir nuestra buena hermana doña Bernardina Martínez de López. Su sepelio fué una exponente manifestación de lo mucho que era estimada la hermana entre los suyos y demás vecinos del barrio La Carmela de Fajardo. Nuestro pastor, Rdo. Plácido Vázquez, despidió el duelo pronunciando una sentida oración fúnebre. Nuestro pésame al querido hermano don Salvador López, viudo y demás familiares.

Oficialidad que regirá los destinos de ésta nuestra iglesia: Matilde S. de Vázquez, Tití Montes, Celina Félix, Regina Dávila, Román Meléndez, Rufino Meléndez, Cirilo Piñeiro, Catalino Meléndez, Paquita Colón, Juan Ramos, Saturnino Camacho y Ramón Romero.

Ramón Romero.

Aguas Claras: El día 18 de enero de 1944 se reunió la iglesia de este campo para nombrar su nueva directiva, la cual quedó organizada como sigue:

Secretaria, Srta. Dolores Soto; tesorero, Sr. Lucas Velázquez; secretario de la Escuela Bíblica, Leoncio Solero (reelecto); maestros de la escuela bíblica: Srta. María A. Soto, Srta. América Alturet, Sr. Teodoro Donato; Supte. de la escuela bíblica, Srta. Dolores Soto; director de culto, Sr. Tito Rivera; leader local, Sr. Adolfo Solero.

Diáconos, Sr. Víctor Velázquez, Sra. Saturnina Lugo.

Guías espirituales, Sra. Ricarda Millán, Sra. María Meléndez.

Consejero, Sr. Teodoro Donato.

Directora de Programa, Srta. América Alturet.

Esfuerzo Cristiano: Presidente, Sr. Tito Rivera; vicepresidente, Sr. Félix Velázquez; secretaria, Srta. María Inés Solero; tesorero, Sr. Félix Velázquez.

Fueron nombradas distintas comisiones. Deseamos éxito lisonjero a estos nuevos oficiales de nuestra iglesia.

Obito.—Al mediodía del día 22 de enero voló al seno de nuestro Señor la hermanita Dolores Cintrón, después de una larga enfermedad. Extendemos a sus familiares nuestro más sentido pésame.

América Alturet.
Sec. corresponsal.

Mariana N° 2: Esfuerzo Cristiano.—Esta sociedad recientemente celebró una reunión social, la cual resultó muy animada. Contribuyeron al éxito de la misma las hermanas señoritas Lucía Martínez y Aleja Agosto, presidenta y vicepresidenta respectivamente de la sociedad, los jóvenes y niños que recitaron y cantaron, y la presencia de algunos esforzadores cristianos de la Iglesia de Río Abajo de Ceiba.

Oficialidad de la Iglesia.—La compone los siguientes hermanos: Pedro Rodríguez, Lucía Martínez, María Martínez, Bienvenido Cruz, Bruno Rodríguez y Lauro Agosto.

Nueva directiva de la Escuela Bíblica.—Recientemente fué nombrada la directiva de la Escuela Bíblica, recayendo la designación de superintendente en el hermano Pedro Rodríguez. Como secretario fué nombrado el hermano Alberto Martínez, y tesorero el hermano Bruno Rodríguez.

Fueron designados como maestros el hermano Bruno Rodríguez y nuestro amado pastor el Rdo. Serafín García.

Un niño.—El hogar de los hermanos Rosendo Cruz y María Martínez está de plácemes con la llegada de un

precioso bebé que responde al nombre de Benjamín.

Que el Señor preserve a esta nueva criatura.

Río Abajo: Sociedad de Esfuerzo Cristiano.—El lunes, 3 de enero, se reunió nuestra sociedad con el fin de elegir la nueva directiva y tratar asuntos de interés general.

La nueva directiva quedó compuesta por los siguientes hermanos: Presidente, Sr. Lauro Meléndez; vicepresidente, Srta. Titina Feliciano; secretaria, Srta. Tita Feliciano; tesorera, Srta. Natividad Feliciano. Vocales: Srta. Regina Feliciano, Nélida Meléndez y la Sra. Ignacia Ruiz. Consejera: Sra. Felícita R. de García.

Nuevos miembros.—Fueron añadidos a nuestra lista de miembros de nuestra iglesia los siguientes hermanos: Sr. Jesús Ortiz y su amada esposa Francisca Rodríguez.

Nota de duelo.—El día 23 de enero fué a morar con el Señor nuestra muy consagrada hermana Sra. Aurora Pérez de Vega después de una prolongada enfermedad.

Nuestro más sentido pésame a todos sus familiares.

PUNTA SANTIAGO

El miércoles 23 de febrero tuvimos sesión de negocios de nuestra Sociedad de Esfuerzo Cristiano con el propósito de reorganizar la directiva y tomar varios acuerdos que pudieran dar mayor actividad a nuestra sociedad. Después de alentadoras palabras de nuestro presidente, se procedió a la elección de los oficiales, quedando la directiva integrada por los siguientes hermanos: Presidente, Deogracias Rivera; vicepresidente, Esteban Rivera; tesorero, Francisco Rivera; secretario, Eulalio Rodríguez; vocales, Ramón García y Olivo Torres.

El hermano Ramón García fué electo presidente del Comité de Evangelismo, y acordamos llevar a cabo una intensa campaña de evangelización en todos los hogares de este barrio y desplegar otras actividades que ayuden a levantar el espíritu misionero en nuestra sociedad. También se acordó afiliarnos a la Asociación Insular de Jóvenes Cristianos.

Esperamos confiados en que con la dirección del Altísimo nuestra sociedad crecerá en el servicio de la causa noble del evangelio.

Eulalio Rodríguez.

PONCE

Calle Unión: Aniversario.— La noche del martes 22 de febrero, 1944, celebró nuestra iglesia su cuadragésimo primer aniversario después de una gloriosa semana en que tuvimos servicios todas las noches, predicándonos un nuevo mensajero en cada ocasión: lunes 14, Rdo. Román; martes 15, Rdo. Espada Marrero; miércoles 16, Rdo. Vilar; jueves 17, Rdo. Santiago Santiago; viernes 18, Rdo Camacho y domingo 20, Dr. C. I. Mohler; todos nos trajeron fervorosos mensajes de amor y estímulo. El Dr. Mohler exhortó, especialmente a la juventud, a luchar con más hinco en la obra evangélica. Luego participó con la iglesia en la celebración de la Santa Cena.

Y como apuntara al principio, la noche del martes 22 celebró nuestra Iglesia sus 41 años de vida en la obra del Señor, acto al que asistió una gran muchedumbre de hermanos y visitantes y estuvieron representadas nuestras hermanas iglesias de Ponce y algunos pueblos de la Isla.

Nos acompañaron, además, los Rdos. Espada Marrero, R. Navarro, Ismael Castillo, E. Bernier y J. D. Acosta, quienes participaron en el acto.

El Coro de la Iglesia Bautista de la Playa de Ponce, cooperó al éxito de esta fiesta espiritual captándose la admiración de todos con sus himnos cantados magistralmente.

Nuestro pastor, Rdo. Romero, leyó un mensaje del Rdo. Barrett, actualmente en Estados Unidos, saludando a la iglesia y recordando al hermano César González, muerto recientemente en el frente italiano, cumpliendo con su deber. Ia iglesia, de pie, tributó un minuto de silencio a su memoria.

Después de varios mensajes leídos por nuestra misionera, el Sr. Juan Mercado y otros, la Sociedad de Damas, damas de Clausells, Esfuerzo Cristiano y Caballeros Evangélicos, presentaron sus regalos a la Iglesia.

Clausuró este glorioso acto el Rdo. Apolinario Cruz, pastor de la Iglesia Metodista de Guayama, deleitándonos con un inspirado mensaje, haciendo énfasis en que hoy, más que nunca, el único camino hacia la salvación y la paz del mundo es el Evangelio de Cristo.

Campaña.—Nuestros hermanos de Clausells han estado en campaña durante todo el mes de enero participando la juventud, activamente, en servicios de oración, en los hogares y al aire libre. Esta campaña nos ha traído ya muchas profesiones de fe.

Igualmente, nuestra iglesia de la Calle Unión ha comenzado este año con un verdadero espíritu de actividad evangelística, de la cual esperamos grandes bendiciones. La campaña continúa, y esperamos que el Señor aumentará su gracia poniendo en nuestro camino muchas almas para la salvación.

Carlos Rivera Robles.

CAMPO PRESBITERIANO

MALEZA ALTA

Aniversario.—Fué con verdadero regocijo espiritual que esta iglesia celebró su trigésimonoveno aniversario. El sermón de la ocasión estuvo a cargo del Rdo. Luis Nieves, ministro de la Iglesia Presbiteriana de Isabela. El Sr. José F. Milán hizo un breve relato de todos los obreros que han pastoreado esta iglesia. Un minuto de silencio fué guardado por todos a la memoria de aquellos miembros que fueron a morar con el Señor.

Esfuerzo Cristiano.—La juventud de nuestra iglesia celebró La Semana de la Juventud con un programa variado e interesante. Se celebró un servicio en la barriada Esteves y en otros sitios. En un servicio inspirador nos reunimos todos para tener la Noche de los Corazones, acto que nos hizo sentir más cerca los unos de los otros. Terminó la Semana de la Juventud con el aniversario de la Sociedad, celebrando sus 33 años de vida. El Rdo. José A. Cardona fué el encargado de traernos el mensaje de aniversario, siendo éste mensaje edificador que será muy bien recordado.

Los Scouts de nuestra Iglesia.—Esta tropa tuvo una semana de completa actividad, celebrando con entusiasmo la semana del Scout. Realizaron trabajos en la escuela, el hogar, la comunidad para la misma Tropa y en la iglesia. El domingo, Día de la Iglesia, el Rdo. Salvador Bernart, Scoutmaster de la misma, predicó un sermón basado en tres de las leyes del Scout, haciendo resaltar que sobre todo el Scout debe ser **reverente** y cumplidor de sus deberes para con Dios.

Queremos consignar nuestra gratitud a todas aquellas personas que cooperaron con nosotros para poder realizar estas actividades, y exhortamos a todos para que continúen prestándonos su ayuda de tal manera que podamos cumplir con fidelidad la comisión de "ir por todo el mundo predicando el Evangelio."

Corresponsal.

LAJAS

Esfuerzo Cristiano.—Con gran entusiasmo continúa sus trabajos esta sociedad. La nueva directiva quedó constituída por los siguientes hermanos: Presidenta, Antonia Luisa Ortiz; vicepresidente, Rogelio Rosado; secretaria, Estelina Irizarry; tesorera, Lydia Pérez. Vocales: Víctor F. Cancel, Jr., Benilda Cancel y Virgilio Lucena.

Visita a la Plata.—La Sociedad de Esfuerzo Cristiano visitará muy pronto la Iglesia Presbiteriana de La Plata. Esperamos de esa manera unir

más los lazos fraternales entre ambas sociedades.

Capilla Los Llanos.—Con gran interés continúa el trabajo de Escuela Bíblica en la capilla de Los Llanos. La Sra. Noemí Ramírez de Alvarez está dirigiendo este trabajo con gran acierto y éxito. Esperamos que esta obra habrá de ofrecer muchos frutos cristianos.

Capilla de París.—Los servicios en este campo son muy concurridos y animados. El hermano Rogelio Rosado dirige este trabajo con gran éxito. Los servicios matutinos celebrados últimamente resultaron muy animados y concurridos.

Capilla Santa Rosa.—La Escuela Bíblica en Santa Rosa vuelve a su vida normal después de vencer las dificultades del momento. La matrícula para este año es de 35. El superintendente es el joven Ramón Avilés, y cooperan con él en el trabajo las hermanas Aponte y el joven José Lucena.

Campaña Evangelística.— Nuestra iglesia tendrá reuniones de carácter evangelístico durante el mes de marzo. Los jóvenes se unirán a estas actividades celebrando la Semana de la Juventud.

Ariel Ramírez.

La Plata: El trabajo de la iglesia continúa siempre animado. Los hermanos Américo Ojeda, Antonia Toro de Ojeda, don Pedro Homar y otros, van siempre a la vanguardia en las actividades de la obra. Los servicios evangelísticos fuera de la iglesia son muy concurridos y ofrecen la oportunidad a muchos para conocer el evangelio de salvación.

En los últimos días ha estado cooperando en los servicios la hermana Edie Toro, quien ha estado de vacaciones durante algunas semanas. También hemos tenido la grata visita y agradecida cooperación del joven seminarista Pablo Fernández.

Esta iglesia espera con alegría la visita de los esforzadores cristianos de Lajas. Esperamos que esta visita nos traiga muchas bendiciones en nuestra obra.

Rogelio Rosado.

AGUADILLA

La Iglesia Central de Aguadilla celebró su 43° aniversario con inusitado entusiasmo. La fiesta espiritual se extendió durante dos semanas, estando la primera semana auspiciada por la Sociedad de Esfuerzo Cristiano. Ocuparon el púlpito durante la campaña que se extendió del 4 al 17 de febrero los Rdos. José A. Cardona, Alvaro Morales, Salvador Bernart, Felipe Toro Quiñones y el pastor ayudante Samuel J. Vélez. Se celebraron dos magníficos servicios al aire libre, en la calle San Carlos y en El Llano, donde hablaron el Rdo. Toro y el Sr. Luis Flores. El Coro de la iglesia celebró un servicio especial, presentando el Evangelio en Canción ante una de las más nutridas concurrencias, y para gloria del Señor treinta y cuatro almas se entregaron esa noche a Jesús. Los actos de aniversario culminaron con la Santa Cena, celebrada el jueves 17 a las seis de la mañana, y el servicio de aniversario por la noche. En prueba de su lealtad y devoción a la iglesia, cada hermano trajo una ofrenda de cumpleaños equivalente al número de años de edad de cada uno.

La Sociedad de Jóvenes tuvo la oportunidad de escuchar a la Sra. Cerezo, de Ponce, en una magnífica disertación sobre el poeta Rabindranath Tagore, el 28 de enero. El 14 de febrero celebró la Fiesta del Arco Iris, una novedosa reunión social que resultó muy concurrida. Ha regalado a la iglesia un banco para poner en el atrio de la misma. Y ha mantenido durante el mes la biblioteca de revistas y libros para todos los hermanos.

Regresó de Guayana Francesa después de una ausencia de ocho meses y medio, el consagrado hermano Miguel Angel Torres. Allí dió él valioso testimonio de su vida cristiana. La iglesia rebosa de alegría al tener de nuevo a tan activo joven en su seno.

Fué trasladado interinamente a Mayagüez Marina el pastor ayudante Samuel J. Vélez, quien atenderá dicha iglesia durante la ausencia del Rdo. Rodríguez Díaz en los Estados Unidos.

Corresponsal.

CAMPO METODISTA

RIO PIEDRAS

Visita de la directiva del "Hogar del Niño" de Río Piedras.—Fué con gran alegría que la Sociedad de Damas de nuestra iglesia invitó a la directiva del "Hogar del Niño" de Piedras a que visitara una de sus reuniones con el propósito de cambiar impresiones sobre los fines y propósitos de dicha institución y al mismo tiempo ayudar a fomentar sus intereses en la comunidad. Dicha reunión se llevó a cabo el jueves 16 de diciembre. Del "Hogar del Niño" estuvieron presentes su presidenta, la Sra. Rafaela Charbonier Vda. de Collazo; su tesorero, el Sr. J. F. Maura, y el Sr. Federico Toro, fundador del "Albergue de Niños" de Ponce. Además tuvimos la visita del Rdo. Florencio Sáez, del Seminario Evangélico. Después de escuchar unas palabras de estímulo de labios de nuestro pastor, Rdo. Gildo Sánchez, se procedió a abrir la "Alcancía de Bendiciones" de la Sociedad de Damas. El dinero contenido en dicha alcancía fué donado al "Hogar del Niño" de Río Piedras. Tan simpática reunión se terminó en el más cordial espíritu de confraternidad.

Historial:—

Este es el tercer año de nuestra obra en la Ciudad Universitaria como cargo pastoral organizado oficialmente. Ya desde el 1935 se celebraban servicios evangelísticos dirigidos por la Iglesia Metodista del B° Obrero que pastoreaba el Rdo. Juan Curet, con el propósito de ir fundamentando una congregación permanente. El propósito de la extensión del trabajo metodista a Río Piedras respondió al deseo de atender eficazmente a muchas familias metodistas que ahí vivían y que hasta ese momento habían sido atendidas espiritualmente por la hermana Iglesia Bautista. Gracias al Señor, ya tenemos un salón modesto que provisionalmente nos sirve de templo. La congregación ha crecido rápidamente, a pesar de las dificultades de local, pero en todo hemos visto la mano del Señor obrando eficazmente. Los ministros que oficialmente han pasado por nuestra congregación han sido los Rdos. Rafael Boissén, Carlos E. Curet y nuestro actual pastor, Gildo Sánchez. Nuestro pastor con verdadero espíritu de abnegación ha luchado denodadamente, y en la actualidad nuestra iglesia cuenta con una escuela bíblica de más de cien como promedio de asistencia, una sociedad de damas y una sociedad de jóvenes, además de un kindergarten que funciona diariamente bajo la dirección de la Sra. Angélica de Sánchez y que está supervisado por el Colegio Robinson de Santurce.

Día del Pastor.—El 25 de diciembre durante todo el día nos dedicamos a la celebración del Día del Pastor. Muy temprano en la mañana un grupo de hermanos se dirigió a la casa pastoral donde se sirvió un desayuno en honor al pastor Rdo. Gildo Sánchez, luego de celebrarse un corto servicio devocional.

Después fué invitado a almorzar al hogar de la hermana Aramita de Martínez. Por la noche en la iglesia se celebró un servicio en el que el Rdo. Leonardo Molinari, pastor de la iglesia de Comerío, trajo un mensaje muy inspirador. Después en el anexo de la iglesia se celebró un acto social en el que se obsequió al pastor con algunos presentes de las sociedades y de hermanos individualmente.

Visita Episcopal.—El viernes 28 de enero tuvimos el privilegio de tener con nosotros al Obispo Ernest G. Richardson, quien nos brindó un mensa-

je rico en experiencias cristianas, como él siempre lo ha sabido dar. La parte devocional estuvo dirigida por la Srta. Miriam Berríos, y la interpretación al español la hizo nuestro pastor. Esperamos en el Señor se digne bendecir a tan fiel siervo, tanto en los pocos meses que le restan de servicio activo como en el resto de los años retirado del episcopado.

Aramita G. de Martínez.
Sec. Corresp.

DISCIPULOS DE CRISTO

BAYAMON

Candelaria: Semana de Esfuerzo Cristiano.—Nuestra sociedad de Esfuerzo Cristino escogió los días del 7 al 13 de febrero para celebrar la semana de Esfuerzo Cristiano.

Nos visitaron varios predicadores: El día 7 nos predicó el joven Domingo Rodríguez, de la Iglesia de Bayamón, y vinieron con él los hermanos Salvador Guardiola, Manolín Alicea y Tomás Figueroa, quienes cantaron seis preciosos himnos de su repertorio. También nos trajeron edificantes mensajes de orientación los hermanos Rdo. Herminio Narváez, Anastacio Montañez y Lauro Castro.

Distintos comités misioneros hicieron trabajo excelente durante toda la semana. El Señor no apartó su bendición de nosotros. Cerramos nuestra campaña con broche de oro.

Allende los mares se encuentran los jóvenes soldados Soalmo y Guillermo Sierra. A ambos felicitamos calurosamente y esperamos que el Señor les traiga pronto a compartir con nosotros las bendiciones del Señor.

L. E. M.

Hato Tejas: Nuestra iglesia ha terminado sus labores durante el año de 1943, recibiendo siempre las bendiciones de nuestro Dios. El informe rendido por nuestro pastor Rdo. Buenaventura Angulo fué de la manera siguiente:

Ofrendas de nuestra iglesia durante el año de 1943, $1884.78, teniendo la iglesia un balance a su favor para el año de 1944 de $1091.63. Ganamos 16 nuevos miembros en la iglesia, y tuvimos un promedio en la Escuela Bíblica de 182 personas semanalmente.

Tenemos la esperanza de que el año en curso podremos ver mayores bendiciones en la obra de esta iglesia.

Nuestro templo fué bellamente pintado y esperamos que llegue el día cuando podamos aumentar su nave para acomodar mejor a la gente que viene a oír los mensajes del Evangelio del Señor.

Rubén Cosilla.
Sec. de la Iglesia.

TOA BAJA

Candelaria: Nuestra iglesia ha tenido un año muy bendecido. Ganó 50 nuevos miembros durante el año de 1943. Nuestra Escuela Bíblica tuvo un promedio de 276 personas por semana, y la iglesia recogió por todos conceptos de sus ofrendas regulares, la suma de $2776.40. El promedio de nuestras ofrendas mensuales arroja la suma de $231.36.

Nuestra iglesia tiene ahora dos campos donde está trabajando. El primero es Gutiérrez, donde nuestro pastor Rdo. Angulo está atendiéndolo personalmente, y el segundo es Bucarabones, el cual está atendido por nuestra Sociedad de Jóvenes y bajo la dirección del hermano Enrique Díaz.

Sociedad de Damas.—Ya eligió su nueva directiva para el año en curso y quedó instalada en la forma siguiente: Presidenta, hermana Mariana Semprit, (reelecta); vicepresidenta, hermana Eva Santos; secretaria, hermana Josefina Sierra; tesorera, hermana María Jesús Reyes; vocales, las hermanas Asunción Cabrera, Matilde Alvarez, Celsa Gabriel, Sofía Aponte y Justina Cruz. Consejeros, nuestro pastor Rdo. Buenaventura Angulo y Francisco Dávila.

Emilio Viana.

CAMPO BAUTISTA

JUNCOS

Campo de Promesa.—Este se llama Asomante. En él el Señor nos está bendiciendo grandemente, pues hay un gran entusiasmo por las cosas que son del Reino, aceptando el Evangelio y ofreciendo sus vidas al servicio de nuestro Señor Jesucristo. Tenemos allí un buen número de miembros de nuestra iglesia y más de ciento veinte en profesión de fe.

En cuanto a las Escuelas Bíblicas, tenemos una asistencia muy buena, siendo los mismos hermanos los que se encargan de ir casa por casa llevando el mensaje a las almas, y el Señor añade día por día a muchos donde antes el Evangelio no había podido llegar.

Simpática Boda en la Iglesia Central.—En la noche del 12 de febrero se unieron en matrimonio la simpática señorita Josefina Vizcarrondo y el caballero joven Ramón Rodríguez Agosto, miembros fieles de nuestra iglesia. Ofició en dicho acto el Rdo. Manuel Díaz Díaz, siendo la celebración de tal acto en el hogar de los esposos Vizcarrondo Rodríguez, de esta ciudad. Ricas bendiciones del Señor deseamos a la feliz pareja.

Anastasio Agosto.

CAROLINA

Sociedad de Jóvenes.—El día 21 de enero la Sociedad de Jóvenes de nuestra iglesia se reunió en sesión de negocios para elegir su nueva directiva. Esta quedó integrada por los siguientes jóvenes: Noemí Cedrés, presidenta; Felícita López, vicepresidenta; María Medero, secretaria; Lolita Díaz, tesorera. Vocales: Efraín Hernández, M. Castro, Ignacio Rodríguez y Samuel Velázquez.

Un buen grupo de jóvenes ha venido a formar parte últimamente de nuestra sociedad, quienes vienen deseosos de participar de nuestras actividades.

Sociedad de Intermedios.—Bajo la dirección de la hábil consejera Srta. Anselmina Gauthier, la Sociedad de Intermedios se ha organizado con más de 35 miembros. Es presidenta de esta sociedad la activa joven Gloria M. Correa.

Servicios evangelísticos.— Todos los jueves se celebran servicios evangelísticos auspiciados por nuestra sociedad de Jóvenes. Reina gran interés por éstos.

Visitas.—Ultimamente hemos recibido las siguientes visitas: la familia Quirós, quienes estuvieron con nosotros quince días durante las Navidades. El Dr. Williams, catedrático de nuestro Seminario Evangélico, quien vino a observar nuestra Escuela Bíblica. El joven Gerardo Polanco, estudiante de nuestra Universidad y joven entusiasta. Dicho hermano nos hizo pasar ratos de alegría en un programa social que celebrara nuestra Sociedad de Jóvenes.

Anselmina Gauthier.
Corresponsal.

SAN JUAN

Aniversario.—El domingo 30 de enero la Fraternidad Artística Cristiana de esta iglesia celebró su aniversario. El tema de la noche era, "Con Cristo en el Arte." En lo alto del templo se veía el tema de la sociedad, "Nada menos que lo mejor."

Visitas.—Nuestra iglesia últimamente ha sido visitada por predicadores, pastores, seminaristas y otras personas. Hemos podido oir al seminarista Morales, al laico Jacinto Arroyo, al Rdo. Rodríguez de Mayagüez, y hemos oido también la dulce voz de Mrs. Williams. Que el Señor bendiga a todos estos hermanos.

Aniversario.—Desde el día 22 hasta el 29 de febrero nuestra iglesia celebró servicios especiales de aniversario. Hablaron en las distintas noches los hermanos Roberto Navarro, Milton Dávila y don Eloy Estrada. El programa preparado estuvo muy interesante.

Manuel Bizoso.

ESCUELA BIBLICA

A cargo del Rdo. José A. Luciano.

Lección para Marzo 19, 1944.

Tema: Jesús es Crucificado. Marcos 15:22-39.

Lectura Devocional: Isaías 53:4-12.

Texto Aureo: "Mas El herido fué por nuestras rebeliones, molido por nuestros pecados; el castigo de nuestra paz sobre El, y por su llaga fuimos nosotros curados." Isaías 53:5.

Material bíblico: Marcos 15:21-47.

INTRODUCCION

A las nueve de la mañana del viernes Jesús fué crucificado entre dos ladrones que pagaban su justa culpa. A las tres de la tarde entregó su espíritu al Padre después de seis largas horas de terrible agonía y haciendo la conquista del alma del centurión, quien le declaró ser el Hijo de Dios. Antes de la puesta del sol su cuerpo fué bajado de la cruz y puesto en una tumba vacía, donde antes no se había enterrado nadie, propiedad de José de Arimatea, uno de los discípulos secretos. Mientras todo esto sucedía, mujeres piadosas, entre ellas María, su madre, observaban los acontecimientos con hondo sentimiento.

I. Crucificado entre ladrones. Marcos 15:22-28.

1. Jesús sediento recibe hiel y vinagre en lugar de agua.
2. Sus ropas son sorteadas entre los soldados.
3. Cristo ocupa el sitio que correspondía a Barrabás. Paga por los pecados de todos los hombres.
4. El título de Rey es colocado sobre su cabeza.

II. El reto de los sacerdotes y de la multitud. Marcos 15:29-32.

1. "A otros salvó, sálvese a sí mismo." No sabían que ejecutaban el medio por el cual el hombre pecador iba a ser salvo.
2. Si eres "el Cristo, Rey de Israel, desciende ahora de la cruz." ¡Cómo desconocían que por Su propia voluntad estaba allí!

III. El sacrificio consumado. Marcos 15:33-38.

Sin este sacrificio, la redención no hubiese sido posible.

IV. Comentario del centurión. Marcos 15:39. "Verdaderamente, éste es el Hijo de Dios."

El había visto morir muchos reos, pero en éste había algo que revelaba su inocencia y su noble misión.

El Significado de la Cruz

1. Cristo no rehuyó ninguno de los sufrimientos que le impuso el Padre.
2. Pensemos en el gran amor de Aquel que es capaz de soportar todo de mano de los que El vino a salvar.
3. El Calvario se convierte en la colina de donde viene nuestra ayuda.
4. Cristo crucificado nos muestra:
   a. El significado del pecado.
   b. El gran peligro del pecador.
   c. El valor de la salvación.
   d. El gran amor de Dios.
   e. Fortalece todo motivo para ser bueno.

Títulos para los Departamentos.

Principiantes: Mi amigo Jesús.

Primarios: De tal manera Dios nos amó.

Juveniles: De tal manera Dios nos amó.

Intermedios, jóvenes y adultos: El significado de la Cruz.

Lección para marzo 26, 1944.

Tema: La Santidad de la Vida. (Lección de Temperancia.) Gén. 1:27-28; Mateo 12:11-12; Romanos 14:19-21; 1ª Cor. 6:19-20.

Lectura Devocional: Salmo 116:12-19.

Texto Aureo: "¿Acaso no sabéis que vuestro cuerpo es Templo del Espíritu Santo.....?

INTRODUCCION

Tenemos para nuestro estudio este domingo cuatro breves mensajes: uno de Moisés, uno de Jesús y dos de San Pablo, y los cuatro hablando sobre un mismo tema: "la santidad de la vida."

BOSQUEJO

I. Un mensaje de Moisés. Génesis 1:27-28.

1. El creador del hombre enfatiza la santidad de la vida.
2. La creación del hombre requirió un acto especial del Dios creador. Hizo al hombre a su imagen.
3. La misión del hombre: trabajar en unión con Dios, siendo colocado como la corona de todo lo creado.

II. Un mensaje de Jesús. Mateo 12:11-12.

Cristo revela lo que para El es el valor del hombre y la necesidad de su conservación y protección.

III. Un mensaje de Pablo. Romanos 14:19-21.

La consagración de la vida a las cosas de Dios es la conservación de la santidad de la vida. Un hombre que sirve a Cristo es semejante a El y agrada a Dios. Tres beneficios recibe, a saber:

1. Recibe la aprobación de los hombres.
2. Promueve la paz por doquier que va.
3. Otros por su vida son inspirados.

IV. Otro mensaje de Pablo. 1ª Corintios 6:19-20.

1. El cuerpo es templo del Espíritu Santo.
2. Somos creados por Dios y recreados por Cristo.
3. Un cuerpo que es templo de Dios se embriaga con el Espíritu Santo y no con el espíritu diabólico del alcohol.

Lecciones Prácticas

1. Si nuestro cuerpo es templo del Espíritu Santo, debemos conservarlo de la mejor manera.
2. El alcohol es bueno para conservar seres muertos, pero no para conservar la vida.
3. Si es que creemos que la vida tiene algún valor, lo mejor es dejar a un lado las bebidas alcohólicas.
4. Si la mente es de algún valor para nosotros, lo mejor será no echar alcohol al estómago porque es perjudicial al cerebro.
5. Si la vida es sagrada, debemos conservarla en buena salud. El alcohol es enemigo de la buena salud.

(Viene de la página 19.)

adyuvar en cualquier plan de cooperación que tenga por finalidad el verdadero levantamiento moral y espiritual de Puerto Rico. Pero de esto a entrar, como caballo enjaquimado, por la senda que a otros le dé la gana, no para el bien de todos sino para el engordamiento de una entidad particular, hay distancia enorme. El protestante es el más liberal y democrático de todos los hombres, pero cuando se trata de salvar la libertad de acción y de pensamiento, la legítima democracia, tiene que ser por constitución interna celoso e inflexible, o, de lo contrario, no es digno de llamarse protestante. ¡Benditos los **fanáticos e intolerantes** que han dado al mundo el verdadero sentido de la dignidad de la vida humana!

RINCON DEL DIRECTOR

¡UN ARZOBISPO TOLERANTE!

Hace muchos años conocimos un muchacho que tenía la mala costumbre de tirar piedras a las casas vecinas durante la noche. Cuando alguna señora afectada por las piedras montaba en cólera y decía barbaridades del perturbador de la paz y del orden, se aparecía el culpable con cara de ángel, diciendo: "¡Pero qué bandidaje, ya nadie puede vivir tranquilo en su casa.....! ¿Quiere que le ayude a buscar al delincuente?"

Es ahora el arzobispo Spellman, quien, escribiendo en el "American Magazine," se proclama campeón de la tolerancia y de la paz. ¡Bendito sea Dios! Dice él con cara de ángel—y dicho sea de paso, ¿ha visto usted su retrato de cuerpo entero?—: "Todos los americanos que piensan honradamente deben oponerse al fanatismo, no sólo por el sentido de justicia, sino por el sentido de la seguridad, porque si la intolerancia es permitida, será ejercida directamente contra cualquiera raza y contra cualquiera religión.'

Empiece su Ilustrísima por los de su casa, y dígaselo **subrayado** a los católicos intolerantes, comenzando por el alto clero americano, que en meses pasados se reunió para hacer guerra a las misiones protestantes en la América Latina. Dígaselo al arzobispo McNicholas de Cincinnati, quien ha emprendido una campaña contra las autoridades protestantes de esa ciudad por el delito de tratar de acabar con el juego organizado (bingo) en las iglesias católicas. Dígaselo a los Caballeros de Colón de los Estados Unidos, quienes se opusieron al envío del coronel Charles Poletti a Italia para tomar parte en la rehabilitación del país, porque es protestante. Dígaselo a los directores muy católicos de la revista "Tablet" de Brooklyn, quienes, al referirse al Profesor Morrison de la Universidad de Harvard,—un convertido distinguido del romanismo,—lo titulan "refugiado anticristiano" y "este insignificante y pretencioso profesor." Dígaselo al padre Francis J. Connell, quien escribiendo en "The Ecclesiastical Review" de octubre, 1943, se expresó en estos términos: "Un católico NO puede defender la libertad religiosa hasta el punto de negar que un gobierno católico tiene el derecho, en términos absolutos, de restringir las actividades de denominaciones no-católicas para proteger a los ciudadanos católicos de peligro espiritual." Dígaselo a los directores de la revista "Catholic Digest", quienes transcribieron con fecha julio de 1942 las calumnias e insultos que aparecieron en otra revista católica de Santo Domingo, titulada "The Ecclesiastical Bulletin of Roseau", y que dice textualmente: "En vista del hecho de que tenemos entre nosotros unos cuantos protestantes americanos llamados misioneros, quienes, mediante soborno y falsa representación se esfuerzan por robar su fe a los católicos o cuando menos hacerlos indiferentes a la religión, copiamos el siguiente artículo..... Estamos completamente de acuerdo con el autor en decir de modo enfático que estos así llamados misioneros estarían mejor empleados, o peleando en las filas del ejército americano en su país, o tratando de convertir a la religión cristiana a los sesenta millones de paganos de los Estados Unidos, en vez de aprovecharse de la pobreza del pueblo de la Dominica para inducirlo a renunciar su fe por un billete, algunas libras de pescado salado o un pedazo de tela, al igual que los sacerdotes judíos sobornaron a Judas en tiempo de Cristo."

Y la lista sería interminable en los Estados Unidos, donde el Protestantismo no ha sido todavía lo SUFICIENTEMENTE INTOLERANTE para sacudirse de encima la MIL VECES intolerante Iglesia Católica, que quiere meterse en todo y dominar en todo. El arzobispo Spellman tendría que endilgarle su sermón a los católicos de México, a los del Perú, a los de Colombia, a los de Centro América, en una palabra, a los de todas las tierras de América y del mundo. Y lo más raro de todo, es que **tendría que predicarse a sí mismo la bella y útil lección de la tolerancia.**

Otro dato curioso. Coincidiendo con la protesta que ha motivado en Puerto Rico la presentación del abortado Plan Gallardo por parte de protestantes y no protestantes, "El Mundo" de San Juan se hace eco de las ridículas manifestaciones del arzobispo Spellman y las pone paralelas a otras parecidas del Presidente Roosevelt, diciendo: "El Presidente y el Arzobispo coinciden....."

No hay tal coincidencia. Lo que ha hecho el ilustre jefe de la Iglesia es echar una cortina de humo para esconder su verdadera intolerancia y prejuicios, amparándose a la sombra del primer magistrado de la nación americana. Conocemos demasiado el juego para que nos coja de sorpresa; es la historia de todos los tiempos y de todas las ocasiones.

El sermón que predica 'El Mundo" sobre la intolerancia, maliciosamente apunta contra los protestantes que hemos protestado de una medida que sabemos perjudica al pueblo de Puerto Rico. Dice él: "La intolerancia y el fanatismo no toleran ni consienten la expresión democrática del sentimiento público. Para los fanáticos y para los intolerantes no existe otro estado de cosas que el determinado por su particularísimo criterio y todo lo demás debe execrarse. Cuando se permite que los fanáticos y los intolerantes establezcan su credo, su pensamiento o su sentir, el resto del pueblo ha renunciado a su libre determinación, que es la base de las democracias."

Los protestantes no somos intolerantes, y si alguno llamándose protestante ejerce verdadera intolerancia, el tal no es protestante; ha errado el camino y se ha pasado al lado del enemigo. Las libertades modernas que valen algo son en su mayoría hijas del Protestantismo, y no puede ser menos, puesto que el mismo Protestantismo nació como un gesto heroico que no tuvo otra finalidad que la de salvaguardar la más preciosa de las libertades,—la de conciencia.

Si "El Mundo" pretente que nosotros nos dejemos pasar el rollo por encima en santo silencio, se equivoca. Tolerancia no quiere decir cobardía, abandonar la casa propia para que la ocupe el adversario; tolerancia es respeto mutuo, comprensión mutua, cooperación mutua. El intolerante no respeta a nadie, no comprende a nadie, no coopera con nadie. El Protestantismo en Puerto Rico respeta todos los credos y todas las ideologías; está dotado de un alto espíritu de comprensión para tolerar a unos y otros, y finalmente, está listo para co-

(Sigue en la pág. 18, Col. 3.)

DE TODO UN POCO

PONDERACION

Es el control de la sensibilidad. Merced a ella el hombre puede ser siempre el mismo. Esta facultad implica la calma, la reflexión, y permite hacer frente con seguridad a todas las circunstancias, aunque ellas sean adversas. El espíritu ponderado no se deja envolver por el ambiente, sino que lo domina y le hace sentir su influencia.

¡No critiques!

Perdona a los demás seres sus defectos, sus faltas.

¡Sé justo!

No te erijas en juez de nadie.

¡Piensa!

Ten presente que en el traspiés que hoy cayó tu prójimo, mañana tú también puedes caer.

¡Perdona!

Sé justiciero hoy, tú, para que otro día lo sean los demás contigo.

¡Disculpa!

Nadie es infalible, y todos nos equivocamos.

¡Medita!

Recapacita, detente un minuto antes de preocuparte en forma despectiva de las desgracias, de las miserias físicas o morales de tus semejantes, ¡y entonces serás noble, serás bondadoso y serás magnánimo!

Boletín Centroamericano.

* * *

DECIA LA VERDAD

"¡Callar!", dijo un magistrado
Al oirse un gran ruido
En la sala del juzgado:
"¡Por favor, que estoy aturdido!
¡Diez causas he sentenciado
Sin haberlas entendido!"

Pablo de Jericó.

* * *

BUENA CONTESTACION

Una breve historia que acaba de llegar desde Noruega a Londres, demuestra que los noruegos conservan su natural disposición para la respuesta pronta y mordaz.

Es el caso que un noruego ya de edad entró en un café llevando, dado al tiempo que hacía, un paraguas bajo el brazo.

El café estaba lleno de oficiales alemanes, los que intentaron reirse de él, diciendo en son de broma:

—¡Oh, Mr. Chamberlain!

Hasta que llegó el momento en que el noruego se cansó de la gracia, y subiéndose a una mesa, abrió el paraguas, dejose caer de un salto hasta el suelo, y dijo:

—¡Oh, no; Rudolph Hess!

* * *

LA LLAMA

Un inglés que había vivido muchos años en Lima, viajaba un día por las montañas del Perú. En una de las curbas del estrecho sendero, encontró a un indio que bajaba con su llama cargada de legumbres para el mercado. El inglés vió que la llama rehusaba caminar.

"¿Por qué no quieres caminar, animal?", le gritaba el indio, dándole de palos sin misericordia.

El animal, cansado de recibir golpes, escupió a su agresor. (Esta es la única manera en que se defiende la llama. La saliva tiene una especie de veneno que produce una irritación fuerte donde llegue a caer, como la picada de una culebra.) Furioso, el indio volvió a golpear al animal con mayor violencia.

El inglés, compadecido de la pobre bestia, se acercó al indio y exclamó: "¡Hombre! ¿No ve usted que este animal lleva demasiado carga? Debe quitarle una parte."

El compasivo inglés, desmontándose de su caballo, le ayudó al indio a desatar la carga, quitándole una parte. Entonces la llama echó a andar otra vez. El inglés, poniéndole a su propio caballo la parte de la carga que había quitado de la llama, acompañó al indio hasta el mercado.

El indio de nuestra historia aprendió del inglés una buena lección que todos debemos aprender. Nos dará mejor resultado en todos sentidos tratar a los animales con tacto y consideración.

Cuando tratan a la llama con bondad, es animal muy dócil. La carga que lleva no debe exceder de setenta libras. No camina cuando se le pone una carga excesiva. En Bolivia y en Perú se usa la llama más que el caballo porque cuesta menos mantenerla. Come hierva que crece en las montañas y no requiere mucho cuidado. Es compañera indispensable del indio. No necesita ni silla ni brida. Tiene la pisada firme y camina con seguridad por los caminos más peligrosos. Algunas personas comen la carne de llama y usan su lana para hacer trajes.

Canje.

* * *

LA RANA Y LA GALLINA

Desde su charco una parlera rana
oyó cacarear a una gallina.
—¡Vaya!—le dijo—. No creyera, hermana,
que fueras tan incómoda vecina.
Y con toda esa bulla, ¿qué hay de nuevo?
—Nada, sino anunciar que pongo un huevo.
—¿Un huevo solo? ¿Y alborotas tanto?
—Un huevo solo; sí, señora mía,
¿te espantas de eso cuando no me espanto
de oirte como graznas noche y día?
Yo, porque sirvo algo, lo publico.
Tú, que de nada sirves, calla el pico.

Samaniego.

* * *

OCURRENCIAS

Dijo un cierto tipo: ¿De qué vale el mar si usted lo que hace es volar por encima de él?

Una persona puede tener dudas en cuanto a su propio deber, pero siempre está muy seguro de lo que es el deber de otro.

Cuando un político se gasta diez mil dólares para conseguir un puesto que sólo paga cinco mil durante todo el tiempo, ¿cómo puede él en el mundo reembolsarse el dinero? ¿Puede algún político iluminarnos?

Cuéntase de un hombre casado que pedía exención ante su junta correspondiente por ser miope, y, para probar su petición, trajo a su mujer.

Ben Franklin, si la memoria no nos falla, era el quinto de una familia de diez y siete. No lo hizo él muy mal. ¿Pero no habría sido algo doloroso si el movimiento de la restricción de la prole hubiera estado ya en vigor en aquella época? Y, a propósito, nos hubiera afectado a muchos de nosotros si esa tendencia moderna hubiera aparecido una o dos generaciones atrás.

* * *

REALIDAD CONYUGAL

Luna de miel.

—Dime, Enrique de mi vida, ¿qué harías tú si yo dejase de existir?

—¿Qué había de hacer, ángel mío? ¡Enterrarte!

MARZO 25 DE 1944.

Puerto Rico Evangélico

"Pro Christo"

REFUGIO DE SALVACION

La Cruz de Cristo es el único refugio de salvación para un mundo perdido, náufrago en las aguas turbulentas de la guerra total. Mientras los hombres todos no se agarren al madero redentor, mientras los pueblos no se den la mano a los pies de la Cruz, no habrá ni verdadera paz ni verdadero progreso.

DE TODAS PARTES

CRISTIANOS JAPONESES

Durante la pelea en Nueva Guinea un excavador fué dejado como muerto a la orilla del sendero. Más tarde recobró el conocimiento, y al no poderse mover, esperó agónicamente el momento en que se acercaran los japoneses y lo remataran. Finalmente, cuatro soldados enemigos aparecieron. Para su sorpresa, en vez de matarlo, lo levantaron cuidadosamente y lo llevaron al lado de un camino en otra parte del bosque. Antes de separarse de él, uno le dijo: "Estarás a salvo aquí. Algunos de tus compañeros llegarán pronto y te atenderán. Nosotros somos cristianos y odiamos la guerra."

Bible Society Record.

UN HEROE CRISTIANO PROTESTANTE

Uno de los primeros héroes de esta guerra, el capitán Colin P. Kelly, al despedirse de sus familiares y de su hogar, dijo: "Sé que voy a una tarea peligrosa y ardua, pero estoy presto y preparado para encontrarme con mi Salvador." El capitán Elmer C. Tiedt, de Honolulu, dijo refiriéndose al capitán Kelly: "Era buen soldado de su patria, y lo era también de Jesucristo. Su fe era honda y permanente."

La señora de Kelly, cuando el Congreso de los Estados Unidos le presentó una medalla de honor para su difunto esposo, dijo: "Colin no tomaba ni fumaba, y entiendo que tampoco lo hacían muchos de sus asociados. Siempre dijo que no se mezclan el alcohol y la gasolina, y que para ser aviador se necesita que funcione perfectamente el cerebro."

Revista Evangélica.

EL CONSUMO DE LICORES EN LOS ESTADOS UNIDOS

Según datos recientes del Departamento de Comercio de los Estados Unidos, los americanos bebieron bebidas alcohólicas en 1943 por un total ed $6,000,000,000.

Por los siguientes datos puede darse uno cuenta de lo pavoroso del problema de la bebida: el gasto por cabeza de tales bebidas fué de $46, en dicho año, en comparación con $39 en 1942 y $26 en 1939. Los totales invertidos en dichas bebidas superaron en un 17 por ciento los del 1942 y en un 80 por ciento los de 1939.

Estamos, pues, delante de uno de los más serios problemas sociales que afronta la nación desde los días de la prohibición. ¿Quién señalará el remedio?

LA CRUZADA DE LOS OBISPOS

Mucho interés se está evidenciando en la Iglesia Metodista de los Estados Unidos en una serie de reuniones que se efectuarán, empezando ya en este mes, en 77 ciudades estratégicas. Este movimiento se llama "Cruzada para un Nuevo Orden Mundial", y los obispos de nuestra iglesia van a manejarla especialmente.

"La Venidera Paz y el Príncipe de Paz" es el tema central de las reuniones a celebrarse durante los tres primeros meses del nuevo año en esta Cruzada especial, y este es el tema que ha sido hábilmente captado y descrito en una pintura que ha hecho el renombrado artista Howard Chandler Christy. El artista presenta un nuevo retrato de Cristo levantándose por encima del mundo destrozado por la guerra y dominándolo todo. La figura del Salvador es impresionante porque combina de un modo admirable la fuerza y la actividad, juntamente con la simpatía y la ayuda.

La Cruzada para un Nuevo Orden Mundial es un movimiento dentro de la Iglesia Metodista que busca, (1) desarrollar, clarificar y movilizar el sentimiento de todos los miembros de la Iglesia en favor de una paz justa y duradera así como de un mundo cristiano, y en contra de todas aquellas actividades y movimientos que sean contrarios, y (2) traer ese gran cuerpo de sentimiento y de influencia al lugar en donde se tomen las decisiones. Las fuerzas cristianas no deben esperar hasta que se hagan las decisiones para después protestar si esas decisiones resultan muy lejos de ser cristianas.

El Evangelista Mexicano.

HIMNOS POPULARES EN EL FRENTE DE BATALLA

Un capellán del Quinto Ejército Americano dice que ni el calor del desierto africano ni el frío del Artico pueden apagar el entusiasmo de los soldados americanos cuando se trata de cantar los viejos himnos bien conocidos, los que cantaban en sus iglesias y ahora son muy populares en el frente de batalla, tales como: "En el Monte Calvario se Alzaba una Cruz", "Fe de Nuestros Padres", "¡Oh, Dulce Grata Oración!", "¡Oh, qué Amigo nos es Cristo!"

El Evangelista Mexicano.

UN HIJO DE AL CAPONE SE CONVIERTE

Al Capone, quien por varios años fué descrito como el Enemigo Nº 1. de América, está sirviendo una larga condena en prisión. Su hijo, que usa otro nombre, ocupa un puesto en el ejército de los Estados Unidos. El domingo primero de agosto mientras caminaba por la calle Jorge de Londres, fué atraído por los cantos de un servicio al aire libre. Se detuvo, escuchó, y antes de dar fin el servicio, se adelantó para confesar a Cristo como su Salvador. Aceptó una copia de las Escrituras, y prometió vivir vida cristiana de allí en adelante. ¡Cristo es poderoso para romper las cadenas que esclavizan, aún las cadenas de la herencia!

Bible Society Record.

SE DICE EN ALEMANIA

Que sólo un avivamiento religioso puede salvar a la nación de una bancarrota moral de catastróficas dimensiones.

PUERTO RICO EVANGELICO

Afiliado a la Asociación de Iglesias Evangélicas de Puerto Rico

Organo Oficial en Puerto Rico de las iglesias Bautistas, Discípulos de Cristo, Evangélica Unida de Puerto Rico, Metodista y Presbiteriana

Director: M. E. Martínez.

Administrador: Moisés Castillo.

Editor: "Puerto Rico Evangélico, Inc."

Precio de suscripción. Pago Adelantado:

Dentro de la Unión Postal, $1.00 al año
En los demás países..... $1.50 al año

Entered as second-class matter July 10, 1912, at the office at Ponce, P. R., under the act of March 8, 1879. Acceptance for mailing at the special rate of postage provided for in section 1108. Act of October 8, 1917.

Toda la correspondencia que tenga relación con la administración debe ser dirigida al Administrador, y la que se refiera a la Dirección, se enviará al Director, apartado 1707, Ponce, Puerto Rico.

Puerto Rico Evangélico

QUINCENARIO DE RELIGION, EDUCACION Y SOCIOLOGIA

"He sido puesto para la defensa del Evangelio." Filipenses 1:17.

Año XXXIII. Ponce, P. R., Marzo 25 de 1944 Número 18.

Recordando una Fecha Gloriosa

El Mensaje de la Cruz

EDITORIAL

HACEMOS paréntesis por un momento para recordar el acontecimiento cumbre en la historia del mundo religioso. Echamos a un lado todo lo que satura la vida con guerra y ambiente de guerra, para ser espectadores una vez más del drama máximo de la humanidad. Este cambio de vista y de mente es saludable. La vista cansada por el arduo estudio tiene necesidad de pasar, de las letras frías y monótonas, a las alturas verdes y frescas de las montañas. Un cambio semejante es igualmente recomendable al corazón cansado por el darse demasiado a las cosas del bajo ambiente de la vida.

La Semana Santa tiene para nosotros una atracción única. El que más y el que menos se siente religioso, como si despertaran de súbito en el alma colectiva los sentimientos altos y nobles que distinguen al hombre del bruto. Cada cual, a su manera, trata de acercarse al escenario de los sagrados acontecimientos para ser, cuando menos, testigo que simpatiza con la víctima. La Semana Santa entera reclama nuestra atención, y la seguimos día tras día atraídos por un interés que, de convertirse en actitud permanente de la vida, traería sobre la humanidad una transición de noche oscura a claridad de día.

Los materiales con que se construye la Semana Santa no son de los mejores que produce el corazón humano; por el contrario, allí se acumula toda la insidia y toda la maldad que es capaz de producir una mente y corazón podridos. Negación, blasfemia, traición, mentira, cobardía, odio, burla, ingratitud, soborno. Con estos materiales se fabrican Getsemaní, Calle Amargura, Gólgota y Madero. Y todo esto para matar a un Justo, para borrar del escenario de Judea a un hombre que toda su vida se la pasó haciendo bienes.

Es la eterna lucha entre la impiedad y la piedad, el mal y el bien, la injusticia y la justicia. Es que en este mundo, que se ha hecho para ser Reino de Dios, los hombres se han empeñado en que sea reino de las tinieblas y del error. Los judíos grandes de la época, los que tenían en la mano la sartén de los destinos de su país, dieron la batalla, a su manera, por no abandonar la dulce posición de amos de las masas populares. El que ocupa un puesto impíamente, tiene que defenderlo con la impiedad. Los que gobiernan injustamente, se mantienen en su gobierno con la injusticia. Y de ahí que, lo que pasó en Judea, se repita a través de las edades, porque siempre ha habido en el mundo suficientes tiranos como para oscurecer el sol.

Mas aquí le falló el cálculo al judío. Usó de las armas tradicionales, las que estaban ellos acostumbrados a emplear en sus luchas por mantener su hegemonía. Equivocaron a su adversario. Creían habérselas con un fanático del pueblo; con uno que, al igual que ellos en el fondo, trataba de ganarles la batalla por el lado psicológico. Al medir posiciones, equivocadamente anticiparon su triunfo. Este pobre hombre, pensaron, con todo su poder sobre las multitudes, es una caña débil que se balancea al soplo de los vientos. Fácil nos es hacerla quebrar. Nosotros tenemos los soldados, el rey, el representante del César, el poder. Cuando querramos, daremos el golpe de

gracia: uno solo, y basta. Y eso fué lo que hicieron.

Cuando Cristo expiró en la Cruz, los criminales judíos bajaron del Gólgota a la ciudad con corazones satisfechos y llenos de júbilo. Habían visto el fin de todo, y ahora podían descansar inmolestos. El que les disputaba el puesto había muerto. Podrían continuar gozando de sus prebendas; seguirían siendo los líderes del pueblo; continuarían sentados a las opíparas mesas recibiendo el saludo sumiso de todos.

La equivocación del judío fué la salvación del mundo. Cristo había bajado a la tierra precisamente a realizar su obra suprema sobre el fundamento de un grande error. Si hubiera alcanzado el triunfo con las armas de la violencia y de la conquista material, Cristo no sería hoy el Salvador del Mundo sino un simple personaje histórico, o, de haber vencido por fuerza sobrehumana, aparecería como el representante de una especie de tiranía divina. Mas Jesús, al aceptar el reto equivocado del judío y contestar a la agresión material y perversa con la agresión espiritual del amor y del perdón, estableció las bases de una nueva guerra y de una nueva victoria, únicas legíticas en la proclamación de un nuevo orden en la tierra.

De aquí que la equivocación de los enemigos de Cristo no fué equivocación para el divino Perseguido. El esperaba eso como la cosa más natural de un mundo donde las normas están transtornadas, en el sentido del Reino de los Cielos. Fácil es ver en todo el drama bíblico un propósito divino, propósito que encierra gran estrategia, como que se tienen en cuenta las maneras de actuar del hombre. Por eso Jesús hizo su entrada a la vida mediante el vientre de una mujer sencilla y humilde; por eso fué a nacer en un pesebre; por eso mismo también se rodeó de los humildes y despreciados de la sociedad, y por eso, en fin, le vemos en todo lugar y oportunidad ocupar la posición del manso, del que se deja injuriar, y atropellar, sin ponerse jamás a la altura de sus impíos oponentes.

Cristo vence sobre un gran error para acabar con ese error. No podía ser de otra manera. El que venía a matar el pecado, tenía que pelear con el pecado en su máxima manifestación. El que venía a libertar al hombre, tenía que luchar con la esclavitud del hombre. El que venía a traer la felicidad y la fraternidad al mundo, tenía que hacer frente a la desdicha y al dolor, al odio y a la enquina. El que venía a vencer la muerte, tenía que pasar por ella para declararse su vencedor. Cristo, el enemigo de los hombres, se convierte en el Amigo de los hombres. Es un Salvador legítimo, porque su salvación se levanta sobre las ruinas de una gran tragedia, de un tremendo caos espiritual, de un mundo que comete la más grande de las equivocaciones.

Cuando miramos ahora a la Cruz con este nuevo sentido, nos vemos avergonzados y humillados. No podemos pelear más contra el Crucificado como lo hicieron los judíos, porque no será otra cosa que sumar error a error. Y con ello, daremos una vez más la razón a Cristo. Tócanos ir por otro camino. El camino de la confesión y del arrepentimiento. Recibirle a El en lo que es, en lo que se ha ganado legítimamente: "Dios mío y Señor mío." Mi Salvador y Amigo.

Ese es el mensaje de la Cruz.

PENSAMIENTO

Junto a la Cruz se dan cita el amigo y el enemigo, el leal y el traidor, el devoto y el curioso, el interesado y el indiferente, en resumen, la humanidad entera. Sólo los de corazón honrado y sincero alcanzarán la bendición.

★ ★ ★

ULTIMA HORA

Acabamos de recibir la triste noticia del fallecimiento del Rdo. Francisco Quiñones, pastor que fué por muchos años de la Iglesia Presbiteriana de Santurce. Sabíamos que el leal amigo don Paco estaba enfermo, pero no de gravedad, y por esta razón la noticia del triste desenlace nos conmovió íntimamente.

El ministerio evangélico puertorriqueño pierde uno de sus elementos de más valor, la Iglesia Presbiteriana uno de sus ministros más consagrados y leales, y todos nosotros al compañero jovial y sincero que siempre mostró el mismo afecto y la misma simpatía.

"Puerto Rico Evangélico" lamenta sinceramente el desaparecimiento de tan noble como valiente soldado de Jesucristo, y mediante estas líneas envía su más sentido pésame a la Misión Presbiteriana, al Lcdo. Samuel R. Quiñones, hijo del extinto, y demás familiares.

"Bienaventurados los Misericordiosos....."

(A Blas Oliveras, fervoroso amador de la justicia y de la misericordia.)

Por Abelardo Díaz Alfaro.

Y la palabra del Maestro fué como lluvia benigna sobre el seco erial de los corazones. Era la nueva palabra, la palabra esperada por los que estaban huérfanos de misericordia. Y la multitud que un día se apiñara en la ladera de un monte, era la síntesis de la humanidad toda; y la voz que cual nota musical quedó flotando en lo solemne del momento, era la voz de todos lós siglos. Y los que siguieron al Maestro en largas peregrinaciones por los candentes caminos de la Palestina, sintieron que al conjuro mágico de aquellas palabras florecían rosales en sus almas. Palabras claras y puras como gotas de rocío tempranero. Y los rudos pescadores del mar de Tiberiades, y las pobres mujeres y los pobres niños, los que no tuvieron más riqueza que el oro y el rubí de los ocasos, se sintieron pletóricos de riqueza, ricos de corazón.

Ellos le habían seguido hasta el monte. Sabían que no era el Mesías vengativo que predicaran los soberbios fariseos y escribas. Vieron aquellas místicas manos posarse sobre la cabeza apesadumbrada de los sufridos y sobre las lacerias humanas; vieron cómo sanó las purulencias del leproso que todos asqueaban y levantó al paralítico y redimió a la ramera.

¿Qué buscaba este hombre misterioso entre los que nada le podían dar y sí mucho tenían que esperar de El? ¿Era acaso su reino para los desheredados de la fortuna? De una cosa estaban seguros ellos: de que quien tenía potestad sobre el cuerpo, la podía tener sobre el alma. ¿Y qué ganaba el hombre misterioso que nada cobraba por sus servicios? Acaso el inmenso placer del bien cumplido; acaso el agradecimiento de los beneficiados: las lágrimas de los ojos de las madres y las risas en los rostros de los niños. Aquel hombre era pobre de toda pobreza: "Las aves de los cielos tienen sus nidos y las zorras sus cuevas, mas el Hijo del Hombre no tiene donde reclinar su cabeza," exclamó una vez. Era, sí, rico en su pobreza, porque podía dar siempre de lo que los otros no tenían. Y los pobres y los humildes le siguieron, porque su palabra era esperanza, que es la única riqueza de los pobres y los humildes. Y a ellos, los hombres sencillos, les fué dada la palabra.

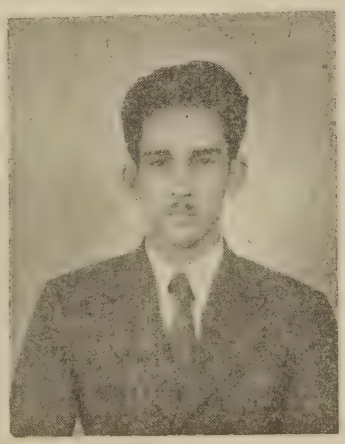

ABELARDO DIAZ ALFARO
joven inteligente que comienza a desarrollarse como escritor evangélico de altos vuelos.

Aquella palabra misericordiosa no era para escribas y fariseos. Aquellos farsantes desconocían el sentido de la palabra. Ellos habían visto a esos celosos guardadores de la tradición apedrear a la pobre mujer adúltera. ¡Ellos, los adúlteros de conciencia, huyendo de la adúltera del cuerpo! Eran los mismos que huían de las purulencias del leproso, cuando tenían el alma purulenta de odios.

Pero allí, donde el fariseo manifestaba toda su intolerancia, el más santo entre los santos, el más puro entre los puros, manifestaba su tolerancia. Y se escuchó su voz como música celestial, como batir de alas misteriosas: "Mujer, vete y no peques más." Y diz que Cristo escribió sus únicas palabras, y quien sabe si una de ellas fué la palabra misericordia. La misericordia es cualidad de almas excelsas. Los hombres puros son misericordiosos. La intolerancia es la característica de los hombres pequeños. El hombre bueno, como su alma está hecha de luz, proyecta claridades. El hombre malo, como su alma está hecha de tinieblas, proyecta sombras.

Aquel hombre misterioso podía hablar de misericordia. El podría recriminar, y se limitaba a perdonar. El podría castigar, y bendecía. Su vida era blanca cual el armiño, bienhechora cual lluvia de verano, luminosa cual sol cenital.

Fué inmune de pecado. De su boca, hontonar inagotable, brotaba agua clara que saltaba para vida eterna.

Para él, el pobre pecador era digno de misericordia. Era el corderillo cerril que huyó del aprisco al monte. Y ahora vagaba junto al despeñadero. En la cerrada noche cuando ulula el viento en los peñascos y los lobos aullan en busca de su presa, y el pobre corderillo tiembla de miedo y de frío, sale el Pastor, el Buen Pastor, y quizá a la luz incierta de un relámpago ve al pobre corderillo al borde del abismo, y va y con peligro de su vida lo rescata. El Buen Pastor su vida da por las ovejas. Eso era Cristo: un pastor misericordioso.

El hijo pródigo un día pidió su heredad, y se fué camino del mal y gastó su hacienda con rameras y prevaricadores, y vendió su alma al diablo. Y el padre oteaba el mismo camino por donde un día le viera partir, soñando volverlo a estrechar fuertemente contra su corazón. Y un día lo vió retornar marchito por el

viento inclemente de la vida, y corrió a su encuentro, y lo estrechó fuertemente contra su corazón, y bañó en lágrimas su canosa barba, porque el hijo pródigo retornaba al hogar. Eso era Cristo: un padre misericordioso.

¿Quién, si su hijo le pidiere un pedazo de pan, le daría una piedra? Y si así es el padre carnal, ¡qué no sería el nuestro espiritual!

Infinito Dios, infinita su misericordia.

Dios de los acongojados, de los sufridos, de los cargados; de los que habían llorado y soñado y esperado mucho. Al conjuro de aquellas palabras mágicas se restañaban viejas heridas, y una visión de un mundo mejor confortaba a los que de la vida sólo habían probado las heces de la amargura.

Misericordia de esa que nos conmina a perdonar. Misericordia que se traduce en caridad. Pero caridad sin ostentación, como la del venero de aguas claras, que en silencio va fertilizando los campos y en silencio hace que la mies florezca pródiga. Misericordia como la que Dios hace que su sol salga para todos. Misericordia que, al traducirse en caridad, no exige a aquel que la recibe nada en cambio. "Que tu mano derecha no sepa lo que hace tu izquierda." Caridad que no está acondicionada. Que no pregunta si el que la recibe, es blanco o negro, es judío o samaritano, es legítimo o ilegítimo. Bellas aquellas palabras de Shakespeare: "La cualidad de la misericordia no es forzada, cae como la gentil lluvia sobre la tierra, es doblemente bendecidora: bendice a aquel que la da y aquel que la recibe." Espontánea, como la lluvia, debe ser nuestra caridad. Pero si doy con la condición de que tú en cambio profeses la religión que yo profeso o te afilies al partido a que pertenezco, pretendo comprar tu conciencia. Y la conciencia posee tanto valor, que no tiene precio. ¡Ay de los que se quieren ganar el cielo con limosnas! De los que venden su caridad, de los que piden algo en cambio para hacer el bien.

¿Por qué dar exigiendo claudicaciones? Eso no es caridad, eso no es misericordia; eso es intercambio, eso es soborno, eso es opresión, eso es ignominia.

Cristo nunca dijo: Dejad los niños venir a mí, menos los hijos ilegítimos o los hijos de los samaritanos. Se refería a los niños de todas las razas, de todos los pueblos, de todos los credos, de todas las condiciones sociales. El maestro nunca exigió algo en cambio para hacer el bien. Sí, mucha fe, pero no fe en determinado credo religioso; fe en sí mismo, en El que nunca supo lo que era comprar la conciencia humana.

Cristo juzgaba de las dádivas de los hombres más por la intención que por la dádiva en sí. El rico dió sus denarios sonándolos en el templo, y la pobre viuda dió su blanca en silencio. El uno dió de lo que le sobraba; la otra, lo único que tenía.

Nada hay que toque más las fibras de nuestro corazón, que cuando Cristo llora sobre la Jerusalén perdida. El llanto de Cristo se confunde con nuestro llanto en la hora de los grandes infortunios humanos. Es el llanto del Cristo hombre. Y sus lágrimas caen sobre nuestros labios sitibundos, y se nos inunda el alma de una paz infinita. Son lágrimas de misericordia.

La misericordia es cosa que brota del corazón. Es cosa que brota de nuestras raíces más íntimas, de lo divino que hay en nosotros. Por eso decía Shakespeare: "La misericordia es un atributo de Dios mismo."

Ni la justicia es comparable a la misericordia. La justicia da a cada uno lo que se merece: la misericordia da a cada uno lo que no se merece.

Una vez uno de aquellos fariseos caprichosos le hizo a Cristo una formidable pregunta: ¿Quién es mi prójimo? Y Cristo se aprovechó de la oportunidad para trazar un modelo de lo que debe ser la misericordia.

Y nos habla de un hombre yaciente en el camino que conduce de Jerusalén a Jericó. Herido y robado por ladrones. Y pasa por el mismo camino un sacerdote, de los que oficiaban en el templo, y mirándolo, dió la vuelta y prosiguió indiferente. Y pasa por el mismo camino un levita, el que ayudaba al sacerdote en el templo, y el levita siguió el ejemplo de su maestro. Pero un samaritano, que iba por el mismo camino, viéndole maltrecho, se acercó a él y fué movido a misericordia. Y vendó sus heridas, echándoles aceite y vino; y poniéndole sobre su cabalgadura, llevóle al mesón, y cuidó de él. Y no conforme con esto, al otro día al partir, sacó dos denarios y diólos al huésped, y le dijo: Cuídamele; y todo lo que demás gastares, yo cuando vuelva te lo pagaré. ¿Quién, pues, de estos tres te parece que fué el prójimo de aquel que cayó en manos de ladrones? Y el fariseo exclamó: El que usó con él de misericordia.

Los ladrones simbolizan la crueldad humana; el herido a la vera del camino, el necesitado, el caído, el que precisa de nuestra ayuda. El sacerdote y el levita son los indiferentes al dolor humano, los predicadores del bien en abstracto, de los que si no hacen mal, tampoco hacen la caridad. Son los mismos que se quieren ganar el cielo con liturgias y genuflexiones. El samaritano simboliza la misericordia, el hombre libre de prejuicios. Hizo el bien completo. Iba mucho más lejos que los otros, a la Samaria tan despreciada y odiada por los judíos. No pudo hablar con el herido, no sabía de donde venía, se exponía a perder sus bienes, y quien sabe si se ponía al alcance de los mismos ladrones que dejaron al otro en aquellas deplorables circunstancias. No le exigió su agra-

decimiento, ni esperaba ver nunca recompensada su bondad. Era que el viajero de Samaria, no era de Samaria tan sólo: se debía a toda la humanidad. El bien le brotó espontáneo, como manado del corazón.

Y todo aquel que quiera ser misericordioso, que emule al Buen Samaritano. Cristo es el Buen Samaritano, que en el camino que conduce de la vida a la muerte, nos ve heridos por el pecado, y nos venda nuestras heridas, y nos conduce al mesón celestial.

La misericordia mana del mismo corazón de Dios. Todo aquel que hace la misericordia, se va asemejando a su Creador. Cada acto de misericordia que practicamos, es un paso que adelantamos en el camino de la inmortalidad.

"Bienaventurados los misericordiosos." Tal fué la consigna divina.

Yo Soy la Vida

Por Hiram Yunqué Martínez.

Por siglos y siglos, obstinado, pertinaz e insistente, el hombre se ha formulado la pregunta siguiente: ¿Qué es la Vida? Pregunta harto profunda y de difícil respuesta. En vano ha intentado el hombre contestársela por sí mismo. Numerosas y muy variadas las opiniones que ha dado sobre tan escabroso tema. Inútilmente ha tratado de crearse una filosofía de vida que le satisfaga por completo e igualmente inútiles los esfuerzos por definir ese vocablo tan llano, a **prima facie,** pero tan profundo e intrincado en su análisis. Y como el cuervo de Poe, perchado en el busto, queda imperturbable la interrogación: ¿Que es la Vida? Pregunta lanzada como un reto: ¿Quién recoge el guante? ¿Quién da una respuesta satisfactoria a tan difícil pregunta?

"Yo soy la Vida",—responde una voz dulce como silbo apacible y delicado de Elías. Voz del Cristo Nazareno, del Cristo de la luenga cabellera, que vino para dar Vida y darla en abundancia. "Yo soy la Vida,"—resuena la voz. ¡Qué llaneza en el decir y qué profundidad en su alcance! A los oídos de los humildes pescadores de Galilea, suena como una dulce revelación; a los oídos de los hipócritas fariseos, como un sacrilegio. ¡Oh, insensatos, que no pudisteis comprender el alcance de aquella declaración! Tantos siglos tratando de encontrar una respuesta a esta pregunta trascendental, y ahora, al escuchar la respuesta de labios del manso Rabí, del sublime Maestro de Galilea, se escandalizan. Y preguntan: "¿No es este el hijo del carpintero de Nazareth? ¿De dónde, pues, dice estas cosas?" La flor y nata del judaismo, los doctos y sabihondos fariseos y escribas, escarnecen y vituperan de El.

Sólo doce hombres humildes y sin letras, preocupados por la divina aseveración, presintiendo la llegada de algo largamente esperado, paladeando las tan dulces palabras del divino Maestro, escuchan embelesados: "Yo soy la Vida"; "El que en mí cree tiene Vida Eterna." "Venid a mí los que estéis trabajados y cargados, que yo os haré descansar." ¡Sublime revelación! Al conjuro de aquella invitación, embrujados por aquel Verbo que conmovía su interior; desnudos sus corazones ante la mirada escrutadora del Nazareno humilde, sueltan sus redes y le siguen. No podía faltar. Estaba escrito: los misterios del Reino estarían vedados a los altaneros, a los que pensaban de sí ser muy grandes; sólo a los humildes, a los ignorantes, a los que negando su yo considerábanse muy pequeños, luz les sería revelada. Por eso, alegrada su alma, transportándose al Padre en sublime éxtasis, el Rabino de los ojos soñadores prorrumpe exclamando: "Te alabo, oh Padre, porque escondiste estas cosas a los sabios y entendidos, y las has revelado a estos humildes, a estos pequeñitos."

Entre tanto, los fariseos y escribas, entenebrecidos sus corazones por la incredulidad, acechan para matarle. ¡Qué ironía! ¡Matar al dador de la Vida; matar a la Vida misma! Escarnecen de El, flagelan su cuerpo, laceran su frente con punzantes espinas, y al fin, lo cuelgan en vil madero. Aquel que "pasó por el mundo haciendo bienes", ahora padece el escarnio de manos de los suyos. "Sálvate a ti mismo",—le zahieren. ¡Insensatos! Tenían oídos, y no oían; ojos, y no veían. El había dicho: "Yo pongo mi vida para volverla a tomar. Nadie me la puede quitar, mas yo la pongo de mí mismo. Tengo poder para ponerla y tengo poder para volverla a tomar." Ellos no recordaban esas palabras. No podían comprender que El, la Vida misma, tenía que traspasar los dominios de la muerte para abolirla.

Tampoco recordaban aquellas paradójicas palabras de Oseas alusivas al Cristo: "¡Oh muerte, yo seré tu muerte!" Sentencia infalible, cumplida a cabalidad en la cruz. Sí, porque al morir Cristo, le dió el golpe mortal a la propia muerte. No podían comprender aquellos miopes intérpretes de la ley que "si el grano de trigo no muriere, no puede llevar vida en sí," y mucho menos darla. Por eso murió Cristo; por eso la Vida pasó los linderos de la muerte para traer más vida y ofre-

cerla a manos llenas. En su muerte, Cristo dió forma a la gloriosa promesa: "Yo he venido para que tengáis vida, y para que la tengáis en abundancia."

¡Oh, Señor, que disfrutemos siempre de esa Vida abundante que está en Ti! Tú eres el Pan de Vida; nosotros tenemos hambre; "este mundo es un mundo de hambrientos." Como tus discípulos, te imploramos: "Danos siempre este Pan." "Tú eres el Agua de Vida"; nosotros tenemos sed; este mundo es un mundo de sedientos. Como la mujer samaritana, te suplicamos: "Danos siempre esta Agua." ¡Oh, Señor!, que estemos en Ti como el pámpano a la Vid; que como parte tuya, unidos a Ti, formemos un Todo: Tú en nosotros y nosotros en Ti, para que seamos consumadamente una cosa, como Tú en Dios. Tú, el Unico Camino: que andemos siempre en Ti. Tú, la Suprema Verdad: que siempre permanezcamos en Ti. Tú, la Vida Eterna, la Vida Abundante, que vivamos eternamente en Ti.

CRISTO EL VENCEDOR

(Una niña sentada pensativa, mientras el coro o un solo canta el himno N° 30. Entran dos jóvenes, Pedro y Juan.)

Pedro:—(con desaliento). ¡Qué triste estoy! Mi alma está llena de amargura y de dolor. El Maestro ha sido vilmente crucificado, y todas nuestras esperanzas se han perdido para siempre. ¡Cuán malo fuí, que poco valor tuve! ¡Oh, qué vergüenza para mí! Señor Jesús, ¡cuán indigno soy de tu amor! Ya no tenemos Maestro. Solos, solos nos encontramos, pues la muerte ha quitado de entre nosotros al Amado.

Juan:—Pedro, no te desalientes; no vacile tu fe. ¿No recuerdas que el mismo Maestro estando en vida te reprendió en el mar de Galilea? No dudes, pues la duda es lo más triste que puede haber en nuestra vida cristiana.

Pedro:—Sí, es cierto, pero yo tenía la esperanza de que el Maestro restauraría el reino de Israel y volveríamos a tener días de paz, prosperidad y grandes bendiciones, pero..... he aquí, que nuestro Rey es muerto, el pueblo le ha crucificado; ya no tenemos caudillo, ya no tenemos Rey, sólo un Cristo muerto.

Juan:—Pedro, Pedro, tú siempre el mismo, desesperado; ten calma. ¿No puedes creer que el Maestro quizás va a resucitar? El así nos lo prometió. ¿No recuerdas al hijo de la viuda de Naín? ¿Y la hija de Jairo, la habrás olvidado? ¿No tienes grabado en la memoria la resurrección de Lázaro? ¿No crees tú que el que ha hecho todo esto puede resucitarse así mismo con su poder? Yo tengo muchas esperanzas. Creamos en su palabra, y él lo realizará.

Magdalena:—(Entra Magdalena).

Después de haberles oído hablar, no sé qué pensar, pues yo también estoy sumamente triste; por una parte soy como Pedro, viendo soledad y tristeza; pero por otro lado estoy con Juan. Es tan grande mi amor al Maestro, que tengo esperanzas; no sé que será, pero espero; he traído algunas flores para ponerlas en el sepulcro como ofrenda de mi amor.

Salomé:—(Salomé entrando).

Magdalena, lleguemos hasta el sepulcro del Maestro; traigo flores para su tumba; cerca de él nos sentiremos más confortadas y esperaremos con paciencia el cumplimiento de su palabra.

José:—(Entra José de Arimatea.)

¡Oh amigos, cuán grande desgracia nos ha sobrevenido, la muerte del Maestro tan amado! ¡Cuán poco he hecho por El! Sólo pude pedir su cuerpo y enterrarle en mi jardín; un sepulcro nuevo y costoso que había hecho para mi familia o para mí. Podéis avisar a los demás apóstoles y amigos que pueden venir aquí a llorar y lamentar la partida del Maestro.

Pedro y Juan:—Sí, sí, vamos a avisar a otros y pronto nos reuniremos todos aquí. Adiós, Salomé; adiós, Magdalena.

Salomé y Magdalena:—Adiós, amigos; venid pronto. (Salen los hombres).

(El coro canta.)

Magdalena:—Mira, Salomé, aquí viene María; también trae flores para la tumba del Maestro.

(Entra María.)

María:—Sí, y también traigo aromas y ungüentos finos para ungirle.

Todas:—Vamos, vamos en seguida.

María:—Pero, ¿quién nos revolverá la piedra del sepulcro? Tengo entendido que es muy pesada, y nosotras no podremos quitarla; no tenemos fuerzas suficientes para hacerlo. Pero, mirad.....

(Un ángel se aparece.)

Angel:—Mujeres de Galilea, con amor habéis servido al Señor. No temáis, sé que amáis al Maestro y deseáis verle. No está ya en la tumba; él ha resucitado. Mirad el sepulcro que está vacío; cerciorao de su victoria, de su resurrección.

María:—¡Gloria, gloria, bendito sea el Aitísimo, bendito sea el Señor! Vayamos a dar las nuevas.

Las otras:—Sí, sí, vayamos.

(Aparece Espíritu de la Verdad.)

Angel:—Ven, Espíritu de la Verdad. ¿Qué dice el Libro de la vida del Cordero?

Verdad lee Mateo 27:45, 46; 28:1-4.

(El coro canta el N° 75 H. E.)

Verdad lee Lucas 24:34 y 1ª Corintios 15:20-22.

Angel:—Y ahora, hermanos, el mensaje del precioso Cristo Jesús en esta mañana de resurrección fué: "Id, prestos, decid a mis discípulos lo que habéis visto y oído."

Que el mensaje de resurrección en el día de hoy produzca en vosotros el mismo efecto que en aquellas santas mujeres y en los discípulos del Señor. Salid de este recinto más llenos de celo por la obra del Señor; amad más y más a vuestro Salvador y Señor, y por doquiera anunciad que Cristo murió por nuestros pecados y que resucitó al tercer día para nuestra justificación. Que el Señor nos conceda que todos tengamos parte en la resurrección primera que se verificará al venir por segunda vez a este mundo nuestro Señor y Salvador, el bendito Cristo Jesús.

(Himno Nº 104 por la congregación.)

RESURRECCION

(Dramatización para niños.)

(Personajes: Arroyo, Lirios, Pensamiento, Niña, Golondrina.)

(Arroyo con manto largo imitando una corriente sentado sobre una peña.)

Arroyo:—(Con voz melodiosa.) Soy el arroyo del cristianismo. Flores, levantaos; venid, perezosas. Mirad alumbrar el sol a una nueva era; es la hora de la risa inocente y de la plegaria blanca. La luz de la esperanza alumbra esplendorosa.

Niña:—Dime, arroyuelo, ¿puedo tomar de tu agua? Estoy triste y sola; soy huérfana. Tengo sed de amor, sed de consuelo.

Arroyo:—Ven, niña, toma la que quieras. Aquel que me dió vida dijo: "Yo soy el agua de vida, el que de mí bebiere no tendrá sed jamás."

Niña:—¿Quién te dió vida, arroyuelo?

Arroyo:—Dios, el Creador divino.

Niña:— ¿Dónde puedo encontrarle?..... (silencio).

Pensamiento:—Siento despertar de la ensoñación tan grata en que dormía, pero la voz de alguien que suspira me atrae. Madre Arroyo, déjame que le explique a esta alma triste donde puede hallar a Dios. Escucha, yo tengo a Dios en mis pupilas cargadas de luz, en el perfume de mis palabras, en el latir de mi corazón; está en las flores, en los pájaros, en todas partes.....

Golondrina:—Pero has olvidado algo, Pensamiento. Déjame decirlo. Para ver a Dios hay que ser "sencillos como palomas y puros como los lirios."

Lirios:—Aquí traemos nuestra pureza para dar a otros. El Maestro dijo: "Dios ama al dador alegre."

Arroyo:—Bienvenidos, hermanos lirios. Hoy es día de fiesta; el sol brilla mejor, hay alegría en todos los corazones. Golondrina, tú que puedes volar muy alto, ¿quieres decirme qué novedad hay? ¿y qué te trae aquí?

Golondrina:—Yo anuncio el retorno de la primavera, soy la precursora de las flores y de la alegría, soy la vida que renace, soy el símbolo de la resurrección. Hace muchos años, muy lejos de aquí, ví algo muy hermoso..... era un nuevo sepulcro rodeado de pensamientos, lirios y azucenas. Dos mujeres tristes y llorosas se acercan, miran con temor de un lado a otro, se acercan al sepulcro y miran dentro..... quedan sobrecogidas de espanto, el sepulcro está vacío. De pronto surge ante ellas una figura luminosa; un ángel que les dice: "¿Por qué buscáis entre los muertos al que vive? No está aquí, mas ha resucitado." Las mujeres van llenas de alegría a dar el mensaje a otros. También nosotras celebramos tan grata noticia. Jesús ha resucitado.

Lirio:—Sí, sí, Jesús ha resucitado.

Otro Lirio:—Nosotros representamos los niños de la iglesia cantando aleluyas a Jesús resucitado.

Golondrina:—Yo represento a la juventud que pasa de un sitio a otro llena de ilusiones, pero con el ideal de reinar con Cristo cantando. El ha vencido la muerte y con él, en nuestro corazon, venceremos.

Pensamiento:—Yo represento los adultos, la madurez de la vida, la experiencia de los años. Hoy es el día de días. ¡Cristo ha resucitado! El Señor vive y reinará por los siglos de los siglos y con él todos los de limpio corazón.

Todos cantan: (Tonada "Nítido Rayo por Cristo").

Somos capullos de vida,
de amor y de virtud,
que celebramos gozosos
el triunfo de Jesús.

Coro:

Venciste, oh Cristo,
y de la tumba surgiste,
cual flor delicada,
cual blanco lirio de amor.

Todo él que a Cristo se entrega
con limpio corazón,
no tendrá miedo a la muerte,
pues Cristo la venció.

Golondrina:—(al público). Y ahora, que el Señor ha resucitado, ¿no os mueve el corazón a darle en vuestra vida un lugar preferido.....? ¡Haced silencio.....! ¡oíd.....! El está nuevamente a vuestras puertas..... y llama.....

(Solo y coro de un himno apropiado.)

SECCION POETICA

LA ENTRADA TRIUNFAL

La turba se amotina:
los soldados dispersan,
con bruscos empellones,
la multitud que grita.
Un centurión se inclina
para tender la capa,
orlada de blasones,
que con gracia se quita.
Una mujer que llora
mientras nerviosa agita,
entre sus manos, palmas
que arroja al Rey que pasa,
inclina el rostro y ora.....
Rabino que sereno,
fiel pastor de las almas,
sus dedos entrelaza.
Los hombres cortan ramas,
las doncellas entonan:
Hosannas y Aleluyas,
mientras flores arrojan.
Cantos y flores, gamas
múltiples forman,
como esencias las rosas, cuyas
corolas se deshojan.
¿Chiquillería?—¡Sí!
con saltos, con aplausos,
como inmensa oleada
recibe al Nazareno.
Viene el Maestro así:
apacible, tranquilo;
muy dulce la mirada,
el rostro afable y bueno.
Un anciano de blanca,
rizada cabellera,
su cayado levanta,
y la vista le empaña
el llanto que se estanca
en su negra pupila,
mientras que ronco canta
una canción extraña.
¡Jerusalén despierta!
Es tu Rey que a ti viene,
manso, humilde, sereno.
¡Sal pronto a su camino,
deja la duda incierta,
espérale con gozo,
recíbele en tu seno,
que la dicha a ti vino!

Pablo Vázquez Cevallos.

EN LA HORA DEL MARTIRIO

Y cuando llegó la HORA
que el Eterno señalaba;
suspiró el ave canora,
y se escuchó que lloraba.

Siendo así determinado
que muriera el Hijo Santo,
la fuente que había cantado
tornó su cantiga en llanto.

Y dijeron.....
En su llanto,
En su angustia y su quebranto,
con acento
que taladra el pensamiento:

¡Miradle en esa cruz escarnecido,
por la ruindad más baja y más rastrera!
Es el Hijo de Dios, el Escogido
que a las almas transidas gozo diera.

¡Miradle en esa cruz vilipendiado,
de una turba salvaje, ruin, canalla!
¡Es el Santo de Dios, inmaculado,
que a los insultos y a las befas calla!

Contempladle sufriendo..... su martirio,
su triste soledad y sus dolores,
lo han agostado como a débil lirio,
como el cierzo a los campos y las flores.

Es el Mesías enviado y prometido,
de las sentencias bíblicas deseado.
Bajó a buscar lo que se había perdido,
para volverlo a Dios, santificado.

¡El.....! voz tranquila y serena,
de los cordiales amores,
¡El.....! lenitivo en la pena,
salud de cruentos dolores.

¡El.....! que cautiva a los niños,
con su semblante amoroso,
¡El.....! que prodigó cariños
al hambriento y al leproso.

¡El.....! cuyo labio benigno
pronunció el Sermón del Monte,
¡El.....! cuya vida es un signo
de esplendoroso horizonte.

Dadle gloria, dadle honor,
y cantadle himno también,
al bendito Salvador,
por siempre jamás, Amén!

Juan Vidal Sánchez.

MISCELANEAS

QUE ES ACCION EVANGELICA

"Acción Evangélica" es una actividad, un movimiento compuesto de creyentes evangélicos de diferentes agrupaciones cristianas unidos en el propósito común de atacar el plan de enseñanza de religión a través o por iniciativa del Departamento de Instrucción de Puerto Rico. Realizando que se cierne una grave amenaza contra nuestras libertades se requiere acción rápida, común y tenaz para dar fin a pretensiones tan funestas, que de ponerse en práctica traerían consecuencias desastrosas para la Causa del Evangelio en Puerto Rico y para la libertad que tanto ha costado conseguir a fuerza de luchas y aún de sangre. A pesar de la protesta de maestros de la isla, de la masonería, del Círculo de Supervisión de la Universidad, del Ateneo de Puerto Rico, etc., el señor Comisionado insiste en su actitud, y presionado por la Iglesia Romana, sigue moviéndose, ya de un manera, ya de otra, empeñado en implantar su plan de marras que, al fin y al cabo, no es ni plan ni suyo, sino un error que sólo conviene a la Iglesia Católica por causas obvias y que, por lo tanto, está respaldada con tesón y ahinco sabiendo que ella sola saldrá ganando si por desgracia este proyecto llegara a implantarse en Puerto Rico.

Todos los evangélicos de la isla que se han dado cuenta del peligro de la hora presente y la amenaza que hay en reserva para el futuro, se han unido en un plan de acción dinámica evangélica para dar una batalla que demanda valiente y común cooperación. En esta cruzada no debe haber evangélicos **pasivos**, indiferentes y mucho menos **quislings** saboteadores, sino creyentes abiertamente declarados y ardorosamente unidos para la defensa común de nuestra Causa y de la causa de nuestro pueblo.

Con el fin de proseguir adelante en nuestro ardiente empeño de librar a nuestro pueblo de la calamidad que lo amenaza, hemos organizado "Acción Evangélica" de la siguiente manera:

Presidente, Rdo. J. R. Lebrón Velázquez; vicepresidente, Rdo. Angel Acevedo; secretario, Rdo. Gilberto Candelas; tesorero, Rdo. Florencio Sáez. Vocales: un miembro de cada agrupación y organización de las que integran nuestra campaña.

Enviemos todos nuestra contribución económica al tesorero, Rdo. Florencio Sáez, Seminario Evangélico, Río Piedras, P. R.

Y digamos todos con entusiasmo y valor a los enemigos de nuestra obra: No pasarán..... No pasarán.

Gilberto Candelas.

INFORME DE TESORERIA

de Acción Evangélica hasta febrero 29 de 1944.

En primer lugar deseamos consignar nuestro agradecimiento a todos aquellos individuos e iglesias que tan generosamente han respondido a nuestro llamamiento enviando su contribución para engrosar los fondos de Acción Evangélica, haciéndonos de esta manera posible cubrir hasta estos momentos los gastos en que hemos incurrido.

Como la campaña contra la enseñanza de la religión sectaria en las escuelas públicas de Puerto Rico habrá de continuar, urgimos de las iglesias y hermanos que hasta aquí no han contribuído se sirvan remitir su contribución a la mayor brevedad posible, a fin de que la campaña no sufra interrupción alguna. Su ayuda hará posible el que preparemos literatura por medio de folletos para hacerla circular profusamente por la isla a fin de que el pueblo se dé cuenta de que lo que defendemos son sus intereses a la vez que defendemos los nuestros.

Lista de Iglesias e individuos que han contribuído hasta hoy al fondo Acción Evangélica:

Rdo. Isidro Díaz López, $10.00. Iglesia Evangélica Unida de Puerto Rico, $25.00. Iglesia Defensores de la Fe, $25.00. Asamblea de Iglesias Cristianas, Distrito de Puerto Rico, $25.00. Iglesia Bautista de Santurce, Parada 15, $10.00. Iglesia Metodista de Garrochales, $4.00. Iglesia Bautista de San Lorenzo, dos remesas, una de $9.00 y la otra de $4.51, total $13.50. Iglesia Bautista de Puerta de Tierra, Parada 3, $10.00. Rdo. J. R. Lebrón Velázquez, $25.00. Rdo. Lorenzo Martínez, $3.00. Rdo. Julio González Diaz, $10.00. Iglesia Bautista de Barrio Obrero, $6.00. Rdo. Gilberto Candelas, $4.00. Iglesia Bautista de Trujillo Alto, $5.00. Iglesia Bautista de Sión, $5.00. Primera Iglesia Pentecostal de Santurce, $15.12. Sr. Antonio Ruiz, de Bayamón, $1.00. Iglesia Discípulos de Cristo, recaudados en la Convención Anual, $37.00. Sr. David Acosta, $5.00. Iglesia Bautista de Jerusalem, $5.00. Asociación de Caballeros Evangélicos de Puerto Rico, $15.00. Iglesia Evangélica Independiente, de Mayagüez, $4.00. Srta. María Luisa Maura, $5.00. Escuela Bíblica de Yabucoa, $5.00. Iglesia Bautista de Río Piedras, $12.00 Sr. Jenaro Marchand, $1.00. Total Ingresos, $285.62. Total Egresos, 119.78. Balance en caja, $165.84.

Por el Comité de recaudación,

Aarón F. Webber.
Florencio Sáez.

CONTRA EL PLAN GALLARDO

Río Piedras, Puerto Rico
a 14 de marzo de 1944.

Hon. José M. Gallardo,
Comisionado de Instrucción,
Gobierno de Puerto Rico,
San Juan, P. R.

Estimado señor:

La Asociación Insular de Damas Evangélicas de Puerto Rico, por mediación de su directiva reunida recientemente en sesión, acordó dirigirse a usted en su capacidad de Comisionado de Instrucción, para imponerle de nuestro acuerdo, el cual es protestar como por la presente lo hacemos, de su proyecto de llevar a nuestras escuelas públicas la enseñanza religiosa.

Unimos nuestra voz de protesta amparadas y sostenidas por nuestras leyes y por creer firmemente en los principios ya invocados por los otros grupos evangélicos que se han definido en el tan discutido asunto.

Así, pues, es de su conocimiento la posición de las Damas Evangélicas de Puerto Rico.

Atentamente,

Aso. Insular de Damas Evang. de Puerto Rico.

Providencia M. de Cruz,
Río Piedras, P. R.

"IT SHALL NOT BE DONE."

No Será Hecho.

En el "Puerto Rico Evangélico" correspondiente a marzo 10 aparece un informe de líderes de educación religiosa del Presbiterio de Puerto Rico, como que aprueban la enseñanza religiosa en las escuelas.

Los argumentos y circunstancias que les llevan a pensar así no sé cuá-

les sean, pero cualquiera que sean las circunstancias y manera de pensar de estos líderes, de los cuales sólo uno es pastor de una iglesia y los demás líderes ejecutivos o de carácter académico, no tienen nuestra aprobación, y ante ellas nosotros diremos: NO.

Sólo una cosa sé, y es que el Presbiterio de Puerto Rico, compuesto por ministros y por representantes de las congregaciones, no aprobarán ningún plan de enseñanza religiosa que tenga directa o indirectamente la intervención de la escuela pública de Puerto Rico, que de hecho significa la intervención del estado. Por razones de índole moral, religiosa, legal, jurídica, de historia y demás, nos opondremos y nos uniremos codo a codo con las demás voces del Protestantismo en Puerto Rico. En abril 12 decidiremos. A un "It can be done" le diremos: "It shall not be done."

La Iglesia Presbiteriana de Aguada discutió el problema, y su decisión es "no." Nos opondremos a ellos con todas las fuerzas de nuestro espíritu y diremos: Si caemos, caeremos combatiendo junto a nuestra bandera. No seremos nosotros los que busquemos el lobo, pero si viene, nos defenderemos con todas las armas a nuestro alcance.

Víctor M. Colón Bonet.
Igle. Presb. de Aguada.

NOTAS DE LA ASOCIACION
Insular de Damas Evangélicas

El sábado, 26 de febrero, se reunió la directiva de la Asociación Insular de Damas Evangélicas en el templo Bautista de Río Piedras.

Empezamos nuestra reunión con un inspirador servicio devocional, y luego nos entregamos a la dulce y grata tarea de trazar el programa a desarrollar por la asociación en este año. A continuación doy un informe completo de los comités que fueron nombrados y de los acuerdos tomados por la directiva.

Comités nombrados: Comité le Distrito N° 1: Presidenta, Mrs. Mohler; secretaria, Srta. Solesnir Rivera; tesorera, Sra. Julia de González; vocales, Sra. Alejandrina Díaz de Díaz y Sra. América García de Ortiz.

Comité de Distrito N° 2: Presidenta, Sra. Emilia de Sáez; secretaria, señora María Nieves de Díaz; tesorera, Sra. Sra. Liboria C. de Curet; vocales, Sra. de Valentine y Sra. Aurea de Coll.

Distrito N° 3: Presidenta, Antonia Vázquez de Camacho; secretaria, Sra. Ana J. Rodríguez de Rodríguez; tesorera, Sra. Josefina de Espada; vocales, Sra. Jacobina de Toro, Sra. Aurelia de Santiago y Sra. de Rdo. Ramón Morales.

Comité de Distrito N° 4: Presidenta, Mercedes de la Rosa; secretaria, Esperanza Ruiz de Torres; tesorera, Sra. Lydia L. de Rivera; vocal, Josefa de Toro.

Comité de Evangelización: Sra. Liboria C. de Curet, Sra. Angeles de Navarro, Sra. Petra Valentín.

Comité de Literatura: Srta. Laura Fish, Srta. Ruth Maldonado, Sra. Soto.

Comité de Asuntos Públicos: Sra. Providencia de Cruz, Sra. Antonia Rosario, Srta. Carlota Cofresí.

Comité Bienestar Social: Sra. Esperanza Torres, Sra. Lydia de Rivera y Sra. Adela Cardona.

Comité de Publicidad: Sra. Lydia Roldán de Colón, Srta. Noemí Rodríguez y Sra. Julia Torres.

Acuerdos tomados: 1. Los distritos deben reunirse en los meses de abril y mayo. 2. La Comisión de Asuntos Públicos debe escribir una carta al Comisionado de Instrucción Pública, Sr. Gallardo, manifestándonos en contra de la enseñanza de religión en las escuelas públicas. 3. Escribir una carta a las sociedades de damas sobre la actitud de esta Asociación respecto a la enseñanza de religión en las escuelas. 4. Recoger un bono de $75. Cada sociedad debe mandar su óbolo para la compra de un bono. El dinero debe dirigirse a la Srta. Ricarda Navarro, Naguabo, P. R., al cuidado del Rdo. Narciso Solero. 5. Premios: Otorgar un premio a la sociedad que aporte más dinero para la compra del bono. Otro premio a la sociedad que primero envíe su óbolo para el bono. Un tercer premio a la sociedad que más miembros gane durante el año. 6. Escribir una carta al Rdo. Francisco Colón Brunet y a la sociedad de damas "Siervas del Maestro", dándoles las gracias por las finas atenciones que tuvieron para con la directiva de esta asociación.

Lydia Roldán de Colón.

A LAS DAMAS EVANGELICAS

¡Salud! En una reunión de la directiva de la Asociación Insular de Damas Evangélicas de Puerto Rico, se acordó publicar otro panfleto de temas para las sociedades de damas, "Voz Femenil," y para tal fin se nombró un comité especial que tengo el honor de presidir.

El trabajo de este comité no es escribir programas para el uso de todas las sociedades, sino recopilar material enviado por aquellas que tengan alguna contribución que hacer. Suplicamos encarecidamente la cooperación de todas. Envíennos copia de los programas sobresalientes que han celebrado en este año: programas para días especiales, programas de consagración, programas misioneros, dramas, en fin, aquellos programas que más han gustado a las damas de su iglesia.

Estos trabajos deben estar en nuestras manos antes del 15 de abril para nosotras poder seleccionar y publicar los que han de ser incluídos en el panfleto.

"Todo lo que el hombre sembrare, esto también segará", y si cada una siembra su granito, cosechará un libro de temas que será de grande utilidad en su sociedad de damas.

Muy atentamente,

Laura Fish,
Presidenta del Comité de Literatura

Todo material debe ser enviado a: Srta. Laura Fish, Apartado 562, Río Piedras.

UNDECIMA CONVENCION

De la Federación Insular de Sociedades de Esfuerzo Cristiano del Presbiterio de Puerto Rico

En la Primera Iglesia Presbiteriana de Mayagüez se celebró el 22 de febrero la undécima convención de FISEC. Ochenta y tres delegados se dieron cita para los actos de esta convención, que resultó muy lucida e interesante. Presidió los negocios el joven Samuel Corchado, presidente saliente de la Federación, quien dió particular énfasis durante su administración al proyecto de una reforma en la organización estructural de la federación.

Los servicios y programas del día fueron variados e idóneos. La Sociedad de San Germán presentó en la mañana una mesa redonda entre sus propios miembros, dirigidos por el Rdo. Luis Angel Toro, en torno a la enseñanza religiosa en las escuelas públicas. Recordando el décimo aniversario de la organización insular, se escucharon breves mensajes por los distintos expresidentes que estuvieron presentes, el Hon. Manuel A. Barreto, primer presidente y actual alcalde de Mayagüez; el señor Luis Flores, el Rdo. Víctor Colón Bonet y el Rdo. José A .Cardona, y los jóvenes Samuel J. Vélez y Samuel Corchado.

La sociedad de Aguadilla empezó la sesión de la tarde con un novedoso e inspirador servicio de adoración, sazonado por el cántico de un grupo de dicha iglesia. Los negocios transcurrieron en fraternal discusión. El Coro de la Iglesia Presbiteriana de la

Marina participó magistralmente en un espiritual servicio por la tarde, en el cual dirigió la palabra a la asamblea el Dr. Mergal, del Seminario Evangélico, quien en un profundo y jugoso mensaje recalcó la importancia de la renovación del entendimiento de la juventud cristiana.

La nueva directiva electa en la tarde fué como sigue: Samuel J. Vélez, presidente; señora Jacobina R. de Toro, vicepresidenta; señorita Ana Inés Braulio, secretaria (nombrada por el presidente electo), y señorita Aurelia Cancel, tesorera.

La próxima asamblea del 22 de febrero de 1945 se celebrará en la Primera Iglesia Presbiteriana de Aguadilla.

Son los planes de la presente directiva terminar definitivamente el asunto de la Reforma, visitar por lo menos dos veces todas las sociedades de la Unión, recopilar estadísticas completas de todas las sociedades, cooperar extensivamente con el movimiento del Congreso de la Juventud Evangélica y publicar en buena forma todos los programas y sugestiones que se han venido haciendo en el periódico Senderos para ofrecerlos a toda la juventud evangélica de la isla, al igual que a las sociedades presbiterianas.

Samuel J. Vélez
Presidente FISEC

RDO. HECTOR ENRIQUE RIVERA

Nos ha sorprendido muy agradablemente la noticia de la ordenación al Santo Ministerio de nuestro muy amado hermano el joven Héctor Enrique Rivera. El hermano Héctor es producto de la Unión Bautista de Jóvenes de la Iglesia Bautista de Playa de Ponce. Los que tuvimos el privilegio de gozar de su amistad, somos testigos de sus aspiraciones en el campo misionero en su muy temprana edad.

Nos decía que ser un médico misionero constituía su más caro ideal. Héctor se significó siempre por un creciente anhelo de servir, de ser útil a alguien. Muchos inconvenientes afrontó en su forcejeo en persecución de su ideal. Ahora el Señor le da el gozo de su primera victoria. El camino está abierto; el valiente, el triunfador en su tesonera lidia contra los escollos, alcanza el primer escalón en su marcha ascendente hacia la realidad de su sueño. Hoy Héctor ostenta con orgullo y satisfacción cristiana un título que dignifica, que eleva.

De acuerdo con el programa que tenemos a la vista, los ejercicios de ordenación se llevaron a cabo en la Iglesia Bautista Mexicana de Sacramento, California, el día 27 de noviembre del pasado año 1943. En el acto de ordenación tomaron parte los siguientes hermanos: Dr. Charles A. Carman, de la Primera Iglesia Bautista de Sacramento; Rdo. Walter Holbrok, Presidente de la "Northern Baptist Convention"; Rdo. Félix T. Galindo, de la Iglesia Bautista Mexicana de San José; Rdo. J. Orrin Gould, de la Primera Iglesia Bautista de Roseville; Rdo. Carlos M. Gurrolla, de la Iglesia Bautista Mexicana de Oakland, y el Rdo. Juan García, de la Iglesia Bautista Mexicana de Richmond.

En la hora del triunfo nos unimos al hermano Héctor, así como nos hemos sabido unir en el momento de la aparente derrota. Su triunfo es nuestro porque él es de nosotros. La Unión Bautista de Jóvenes y la iglesia nunca le olvidaron en sus oraciones El Señor obró, y eso nos anima a esperar y confiar que el camino que falta por recorrer estará sembrado de gloriosas experiencias para nuestro amado hermano. A Dios sea la gloria por siempre.

Nuestros parabienes al hermano Héctor. Extendemos nuestra felicitación a su digno y buen padre don Pedro Rivera, quien mucho tiempo después de su hijo partir hacia el Continente abrazó la causa del Evangelio, permaneciendo hasta este momento fiel y consagrado en los caminos del Señor. A la hermana Vicenta, su tía, que ha sido una madre para él, le expresamos nuestro deseo de que junto a él labore y sea inspiración en su sagrado ministerio. Que el Señor bendiga ricamente a éste su fiel siervo en la labor que realiza para su honra y para su gloria, y que no esté lejano el día en que el ideal de toda su vida se cristalice en realidad.

Juan Ortíz Bermejo

Iglesia Bautista
Playa de Ponce

NOTAS DEL SANATORIO INSULAR DE RIO PIEDRAS

El día 12 de febrero ppddo. fué un día de gran júbilo para nuestra sociedad, ya que en ese día tuvimos la oportunidad de ver cómo nuestra juventud se apresta a la campaña de evangelización en nuestra isla.

Previa invitación nuestra, la Sociedad de Esfuerzo Cristiano de Río Piedras nos honró con una nutrida visita, estando todo el programa a cargo de estos bizarros hermanos, el cual resultó por demás lucido e inspirador.

El programa previamente impreso por ellos, estuvo a cargo del dinámico e inteligente joven Daniel Rodríguez. El sermón de la tarde estuvo a cargo del presidente de la Sociedad de Río Piedras, el joven Félix Manuel Cintrón, habiendo éste impresionado muy bien a sus oyentes. Estuvieron además visitándonos en esa tarde la Sra. Angela Torres, las señoritas Guillermina Alemán, digna secretaria de aquella Sociedad de Jóvenes, Felipa Hernández, Petra Vazquez, Lolita Calzada y algunos hermanos, y entre ellos recordamos a Jorge Brugueras.

Muchas gracias por su buena visita.

GRAN REUNION EN PONCE

El lunes 28 de febrero se llevó a cabo en el templo de la Iglesia Evangélica de la Calle Marina, de Ponce, una desbordante reunión de Padres. Todas las iglesias evangélicas de Ponce, Ponce Playa y lugares cercanos cooperaron, dando mayor lucidez y prestigio al acto, que, al decir de muchos, resultó un éxito más allá de lo esperado.

El salón principal del templo estaba literalmente lleno, habiendo sido necesario ocupar parte del salón intermedio. Tomaron parte en el servicio algunos hermanos laicos, entre los cuales recordamos a don Juan Mercado, que dirigió la lectura antifonal; la señora Julia Torres, que tuvo a su cargo la oración principal, y la señora Felipa Rivera, que hizo la presentación de la conferenciante. El Rdo. Richardson clausuró el acto con la bendición.

La señora Margaret H. Webber, encargada de la conferencia, nos trajo un bello mensaje salpicado de muchas ilustraciones prácticas. Con la gracia que le es propia y su vasta experiencia de años, supo mantener la atención del público por más de cuarenta minutos que duró su conferencia. Trazó a grandes rasgos los principios de educación religiosa en relación con el hogar y la familia, mencionó muchos de los errores que padres ignorantes cometen diariamente, y terminó urgiendo a todos la necesidad de tener hogares consagrados, totalmente cristianos, donde imperen el amor y el respeto, la devoción y el estudio, donde se monte taller con Cristo por Maestro para preparar los líderes del futuro que han de ser los salvadores del pueblo.

Al terminar de hablar la señora Webber, fué calurosamente felicitada por muchos hermanos y amigos, quienes arrancaron de sus labios la promesa de que en un futuro cercano vuelva a visitarnos para hablarnos de tema tan interesante y fundamental.

Uno que Vió y Oyó

(Sigue en la página 16, Col. 3.)

NOTICIAS DE LAS IGLESIAS

CAMPO PRESBITERIANO

MAYAGUEZ

Marina: El viernes 11 de febrero la Sociedad de Esfuerzo Cristiano de esta iglesia celebró una reunión de negocios para elegir la nueva directiva, la cual quedó constituída como sigue:

Presidente, José H. Braulio; vicepresidente, Ramón Martínez; secretaria, Milagros Matos; tesorera, Esther Quiñones; secretaria corresponsal, Raquel M. Braulio...

El 25 del mismo mes tuvimos la visita de la sociedad de jóvenes de la Tercera Iglesia Presbiteriana de Mayagüez, y se celebró una corta reunión de negocios, en la cual se acordó propulsar la unión de las tres sociedades de Esfuerzo Cristiano de Mayagüez. Luego pasamos a otro salón donde gozamos todos juntos de un breve social, terminando en agradable camaradería.

Raquel M. Braulio.

Sexto Aniversario.—Esta iglesia estará celebrando durante la semana del 19 al 26 del mes en curso su trigésimo sexto aniversario. Aunque el pastor, Rdo. Ramón E. Rodríguez Díaz, se encuentra en Nueva York donde ha sido sometida a una delicada operación del cerebro su hijita Amy, el joven obrero graduado del Seminario, Samuel Vélez, en unión del consistorio de la iglesia y varios activos hermanos, ha preparado un programa que se llevará a efecto en celebración de los 36 años de provechosa vida que cumple la iglesia.

Durante toda la semana traerán mensajes especiales consagrados siervos de Dios, invitados para esta fiesta espiritual. Esperamos que los hermanos que han salido de esta iglesia y que no puedan venir a estar con nosotros, envíen sus mensajes a la iglesia, la que los recibirá con verdadera alegría.

Pablo García

AGUADILLA

El nuevo año ha sido para nuestra iglesia de grandes bendiciones, notándose un gran avivamiento espiritual en todas nuestras sociedades.

La Sociedad de Caballeros nombró su nueva directiva como sigue: don Paulino Cortés, presidente; don Luis Flores, don Marcial Martin, don Idio Rivera, don Monserrate Pérez, Víctor Rivera y don Samuel Vélez, todos de la directiva. Esta sociedad tiene las mejores perspectivas en sus actividades.

Ha sido trasladado a la ciudad de Mayagüez nuestro ayudante pastor, el joven Samuel Vélez, quien fué llamado por el superintendente para que oficiara en la iglesia de la Marina mientras dure la ausencia del Rdo. Rodríguez, quien se hallla en el Norte. Toda nuestra congregación ha sentido la ausencia del hermano Samuel.

Hemos tenido el gusto de saludar y ya están nuevamente con nosotros, el apreciado joven Miguel Angel Torres, quien se había ausentado para la Guayana Francesa en servicios del Gobierno Federal. Este joven es el superintendente de nuestra escuela bíblica.

Han embarcado rumbo a la ciudad de Nueva York las hermanas doña Jacinta Rivera y la Srta. Lidia Rivera, quienes pasarán una temporada en unión a sus familiares en aquella ciudad.

Nuestra iglesia celebró su aniversario con gran regocijo, notándose el aumento de visitas en todos los servicios. Varios ministros de la isla tomaron parte en el programa con edificantes sermones.

Barrio Ceiba: La obra en este barrio está despertando gran interés. El Rdo. Toro y el hermano González Cardona desarrollan allí una campaña activa. También coopera con nosotros la inteligente señorita Monsita Pagán, maestra graduada de educación pública. Las familias Pellot y Muñiz están cooperando en todas las actividades de la obra.

Salvador González Cardona.
Corresponsal.

CAMPO BAUTISTA

LOIZA

Medianía Alta: Visita.—El domingo 5 de los corrientes tuvimos el placer de ver en esta iglesia a nuestro Misionero General Rdo. Aaron F. Webber, acompañado de su digna esposa y el simpático David.

Recibimos gratas enseñanzas de su visita y esperamos que éstas se repitan.

Ismael Lind.

PONCE

Nacimientos.—Los hogares de los esposos Alfonzo-Díaz, Torres-Hernández y Emma Naveira han sido bendecidos por la llegada de un bebé. Aunque no sabemos sus nombres, larga vida les deseamos.

Sociedad de Damas.—Ha sido reelecta la misma directiva de la Sociedad "Las Vencedoras" como premio a su labor eficiente realizada durante el año que terminó.

Instituto.—Se celebró el primer Instituto de la Unión Insular de Damas del Distrito Sur en nuestra iglesia. Se trataron en mesa redonda los siguientes tópicos:

"Cómo mejorar las finanzas."

"Cómo presentar mejores programas."

"Cómo mejorar el aspecto de la recreación."

La discusión fué muy interesante.

Por la tarde nuestra hermana Conchita Caballer discutió con gran competencia "La Religión en el hogar."

Enfermos.—Muchos han sido los hermanos enfermos debido a la epidemia de influenza. Algunos ya están mejor, y para los otros deseamos pronto restablecimiento.

Nota luctuosa.—Por una desgracia sin nombre hemos perdido a nuestra Olga Cordero, jovencita de 17 años, maestra en el Departamento de Primarios y miembro activo del Club Alfa, sociedad de señoritas de nuestra iglesia.

Todos hemos aunado nuestras preces pidiendo al Señor dé tranquilidad y resignación a sus adoloridos padres.

Bautismos.—Fueron bautizados los siguientes nuevos hermanos: Ursula Mangual, Angelita Torres, Cruz Rodríguez de Jesús, Consuelo Torres de Rodríguez, Iluminada Rivera, Brígida Rodríguez, Gerarda Santiago de Ruiz, Manuela Rodríguez, Francisca Irizarry, Rosa Mateo, Gladys Quintana, Marcelino Torres y Rafael Pérez.

Que estos nuevos hermanos reciban la bienhechora influencia de su iglesia, y la iglesia reciba la cooperación de estos nuevos hermanos.

Julia V. Lanauze.

DISCIPULOS DE CRISTO

COROZAL

Barrio Maná: Campaña.—En la segunda semana de diciembre de 1943 tuvimos una gran campaña evangelística, en la cual hicieron uso de la palabra los distinguidos Rdos. Joaquín

Vargas, Marcelino Pollock, Augusto Cotto Reyes, V. C. Carpenter y el Rdo. Jesús María Rodríguez, pastor de nuestra iglesia. Durante esta campaña un gran número de personas se entregaron al Señor. Fueron añadidos a la iglesia por bautismo veinte personas. Suplicamos al Señor se sirva bendecir poderosamente a los distintos hermanos que nos prestaron tan decidida cooperación, y de quienes nuestra iglesia en Maná se encuentra altamente agradecida.

Sociedades reorganizadas.— Sociedad de Jóvenes: Presidente, Félix Morales Berríos; seg. presidente, Juan Aponte Rivera; secretaria, Srta. Ruth María Morales; tesorera, Srta. Inocencia Morales, vocales: Raúl Santiago, Efraín Berríos, Srta. Rosario Morales y Horacio Morales.

Sociedad de Caballeros.—Presidente, Sr. Juan Berríos Zayas; vicepresidente, Rafael Morales Berríos; secretario, Sr. Florencio Berríos Morales; tesorero, Sr. Benigno Morales Rivera; vocales: Sr. Otilio Berríos Ortiz, Sr. Etanislao Burgos, Sr. Adoración Rodríguez y Sr. José N. Fuentes.

Sociedad de Damas.—Presidenta, Sra. Joaquina Ortiz; vicepresidenta, Sra. Anacleta Berríos; secretaria, señora Virginia Morales; tesorera, Sra. Herminia Santiago; vocales: Sra. Filomena Morales, Sra. Ramona Morales, y Sra. Mercedes Berríos.

Bodas.—El día 15 de enero del corriente año unieron sus destinos en lazo matrimonial nuestros muy apreciados jóvenes Etanislao Morales y Florita Berríos. Bendijo el acto nuestro amado pastor Rdo. Jesús María Rodríguez. Deseamos a la joven pareja grandes bendiciones del cielo en los días de sus vidas.

Muerte.—El día 25 de diciembre del pasado año fué a vivir con el Señor nuestro muy amado hermano y amigo y cooperador en nuestra iglesia, el señor don José María Santiago. Queremos hacer llegar por medio de estas líneas nuestro más sentido pésame a toda su familia.

Enfermos.—Entre los varios enfermos que hemos tenido figuran nuestro amado hermano don Flor Berríos Morales y su esposa, doña Joaquina Ortiz, Presidenta de la Sociedad de Damas de nuestra iglesia. Damos gracias al Señor porque ya les vemos algo recuperados de sus enfermedades.

Rafael Morales Berríos.
Corresponsal.

IGLESIA EVANGELICA UNIDA DE PUERTO RICO

PONCE

Calle Marina: Campaña de la Juventud.—En la semana comprendida entre el 7 y el 13 del mes de febrero se celebró con gran interés y entusiasmo la Semana de la Juventud. Una serie de servicios en los hogares y visitas a otras sociedades e iglesias fueron realizadas durante esa semana. Culminó con el Día del Pastor, domingo 13 de febrero. Bien temprano en esa noche se congregó la iglesia en general para rendir un tributo de gratitud y admiración a los pastores encargados de la obra en ésta. Tomaron participación en este acto el Coro de la iglesia, los representantes de las distintas sociedades y el Presidente de la Convención de Jóvenes Evangélicos del Sur de Puerto Rico, hermano Pablo Gutiérrez, a cargo de quien estuvo el mensaje de la noche. Las distintas organizaciones obsequiaron a los pastores.

Enferma.—Fué recluída en el Hospital de Damas de esta ciudad nuestra hermana Genoveva Rosado, quien fué sometida a una difícil operación. Gracias a Dios que ya se encuentra en franca mejoría, y ha vuelto de nuevo a su hogar. Nos alegramos.

Rdo. José Luis Santiago Cabrera.—El miércoles 17 tuvimos el gratísimo placer de tener con nosotros al Rdo. José Luis Santiago Cabrera, Misionero y Director de Educación Cristiana del Presbiterio de Puerto Rico, disertándonos sobre el tema: "Religión Cristiana y Revolución Social para Puerto Rico." Muy interesante e instructiva resultó esta conferencia. Esperamos, pues, que la visita de este hermano se repita.

Informe de delegados.—Las delegadas a la Asamblea General de la Iglesia Evangélica Unida, señora Asunción Natal de Bracer y María Visot, dieron lectura a sus respectivos informes, los cuales fueron una demostración de todo lo realizado en dicha Asamblea, y que sirve de orientación en la vida cristiana.

Liga de Diezmeros.—Con gran éxito se ha empezado a formar en esta iglesia una Liga de Diezmeros. Ya se han conseguido 25 miembros, los cuales están cumpliendo fielmente su promesa. Bendiciones de lo Alto pedimos para esta Liga que tan buenos resultados habrá de dar.

Secretario Corresponsal.

SALINAS

El día 18 de febrero pasó a mejor vida nuestra hermana doña Calixta Delgado. Para todos sus hijos y demás familiares nuestro más sentido pésame.

Fué para todos nosotros muy grata la visita de nuestra amada hermana doña Paula de Ortiz, quien vino desde San Juan para consagrar en su madre iglesia a su preciosa niñita Ada Luz. Esperamos que estas visitas se efectúen a menudo.

El sábado y el domingo 19 y 20 de febrero fueron días de bodas. El sábado nuestro consagrado hermano Juan Alvarado unió su destino a la fiel y hacendosa hermana Marta Rivera. El domingo tocó el turno a nuestra muy amada hermana Herminia Rivera con el apuesto joven Juan Correa. Nuestras sinceras felicitaciones y una larga luna de miel para todos ellos.

La sociedad de Esfuerzo Cristiano sigue animada. Recientemente nombró a los jóvenes R. Figueroa y María Maldonado para sustituir, el primero en la presidencia al hermano William Mateo, y la segunda al hermano Octavio Figueroa en la vicepresidencia, por hallarse estos dos buenos hermanos fuera de su parroquia. También fué nombrada la hermana María Maldonado como delegada al Congreso de la Juventud del Sur, el que tendrá efecto el 22 de marzo próximo en la Playa de Ponce. ¡Jóvenes, adelante!

El trabajo en los barrios de Mareas y Parcelas de Lapa está animadísimo, especialmente en las Mareas. En las Mareas están trabajando entusiastamente los hermanos Carlos Pérez, Dolores Campos, Elías Ramos, Flor Pagán y Concepción Muñiz. En las Parcelas trabajan por la obra los hermanos don Sabás Reyes y Ramón Rosario. ¡Adelante, hermanos!

El Comité de Evangelismo de nuestra iglesia ha preparado un plan de campaña para el pueblo y los barrios de Sabana Llana, Playa, Caribe y Mareas. Esta campaña cubre las siguientes actividades: Servicios de oración, servicios en los hogares, servicios al aire libre y servicios de evangelismo en el templo. Confiamos tener la bendición de Dios en esta campaña que esperamos ha de ser para su gloria.

Aprovechamos esta oportunidad para saludar a todos nuestros hermanos ausentes, especialmente a los que se encuentran bajo las armas dispuestos a defender dignamente a su patria.

Luis Díaz.

GUAYANILLA

Sociedad de Damas.—El jueves 13 de enero esta sociedad celebró un humilde programita dedicado a los esposos Echevarría, quienes se han hecho cargo del pastorado de la iglesia de Tallaboa después de haber estado con nosotros durante los últimos seis meses del año 1943.

Nuevo Pastor.—El día 6 de febrero se hizo cargo del pastorado de esta iglesia el Rdo. José Antonio Luciano. Fué instalado el nuevo pastor

por el Rdo. Antolín Castillo, pastor de nuestra iglesia en Peñuelas, quien nos obsequió con un edificante mensaje.

Tanto el Rdo. Luciano como su buena esposa trabajan con gran interés y amor por la obra.

Enfermos.—Hemos tenido varios enfermos en nuestra iglesia, entre ellos a la Srta. Isidra Rodríguez y el hermano Zoilo Ferrero, quien se encuentra recluído en la clínica del Dr. Pila. También se ha encontrado enfermo el hermano Joaquín Yordán. Damos gracias a Dios porque estos hermanos ya están mejorando, y esperamos en El les dé pronto restablecimiento.

Se ausenta.—El jueves 24 de febrero salió de nuestra querida isla la Sra. Rosa M. Ferrero de Gipson. Muchas felicidades deseamos a esta buena hermana, y que el Señor la bendiga abundantemente.

Nos visitan.—El domingo 27 del pasado mes de febrero tuvimos la grata visita en nuestra Escuela Bíblica del Rdo. Domingo Franceschi, quien teniendo que predicar por la noche en el aniversario de la Iglesia de Peñuelas, de paso aprovechó la oportunidad para hablarle a esta iglesia sobre el Instituto de Educación Cristiana que empezará el próximo sábado 4 de marzo. Agradecemos la visita y esperamos que se repita.

Angelita Vázquez.

NAGUABO

Peña Pobre N°2: El lunes 27 de febrero murió la hermana Meregilda Placeres, muy amada y distinguida por toda la iglesia. Deja la fenecida un cuadro de niños huérfanos.

El viernes 10 de marzo murió la hermana Inés Rivera en el Hospital Mejías Ruiz de la ciudad de Humacao. Esta hermana era muy querida por la comunidad en general. Pertenecía a la Junta Prudencial y era tesorera del Esfuerzo Cristiano. Nuestro más sentido pésame al esposo en pena don Liborio Díaz y demás familiares.

Antonio Nieves.

FAJARDO

Luctuosa.—Falleció la fiel y consagrada hermana doña Lela Sánchez el 21 de enero del corriente año. Esta hermana era un miembro de los veteranos del Evangelio en Fajardo. Una representación inmensa de todas las clases sociales en el sepelio de sus restos mortales, demostró el gran aprecio y afecto que se había conquistado doña Lola. Su ejemplo y fidelidad al Señor y a su iglesia será siempre recordado por esta iglesia. Nuestra profunda condolencia a sus numerosos hijos y demás familiares.

Consignamos también la partida del estimado hermano B. Flores, quien después de larga y penosa enfermedad, durmió en el Señor a principios del mes de febrero. Nuestro sentido pésame a las queridas hermanas Blasita, su esposa, Petra y demás familiares, y pedimos la dirección del Señor y sus cuidados para los huerfanitos Juanito, Iris Mirta y Nilsa Violeta. El coro de la iglesia dedicó en ambos funerales himnos confortantes a los hermanos y familiares de los extintos.

Obsequio de la Cruz Luminosa.—La Iglesia de Fajardo recibió un valioso obsequio de su coro consistente en una hermosa cruz de neón que mide 4½x2½ y la cual fué inaugurada el segundo miércoles de enero. Predicó un sermón adaptado a la ocasión el seminarista hermano Cecilio Arastía, después del pastor, a nombre de la iglesia, haber aceptado dicho obsequio, presentado por el director del coro, Angel M. Mattos. Damos las gracias al activo coro, y deseámosle ricas bendiciones del Señor en sus actividades artísticas del canto.

Sostén Pastoral.—Desde el mes de enero del corriente año viene llevando toda la responsabilidad del sostén pastoral nuestra iglesia en este pueblo. Pedimos la más fiel y liberal cooperación de los hermanos ausentes y presentes, así también como sus férvidas oraciones.

A Principal.—Felicitamos a nuestra Supta. de Escuela Bíblica, señora Martínez, por haber sido ascendida como tal en la Escuela Ricardo S. Belaval de esta ciudad. La hermana Petra se merece eso y más y la felicitamos sinceramente.

ALIANZA CRISTIANA Y MISIONERA DE PUERTO RICO

ARECIBO

Esta iglesia se mantiene entusiasta y fervorosa, y ahora se dispone a llevar a cabo un programa de servicios especiales en los días de Semana Santa y a la vez anunciar que el orden de los servicios es como sigue:

Lunes, servicios de oración; martes, servicios de la Sociedad de Jóvenes; miércoles, estudio bíblico por el Rdo. Manuel M. Rechani; jueves, servicios al aire libre; viernes, servicios por la Sociedad Dorcas Buen Samaritano, y sábado, servicio de estudio con los maestros de la escuela bíblica.

Todas estas actividades son bajo la dirección del pastor, Rdo. Manuel M. Rechani.

(Viene de la página 13.)

CARTA DE UN SOLDADO

A. P. O. 835
Marzo 1º de 1944

Puerto Rico Evangélico,
Ponce, P. R.

Estimado señor Director:

Es mi propósito hacerle saber que, gracias a la iniciativa de la Iglesia Bautista de la Playa de Ponce, leo vuestro periódico regularmente, y quiero a través del mismo hacer llegar mi más grata felicitación a la misma por tan brillante campaña evangelizadora que lleva entre los soldados de nuestra patria.

Esperando me complazca,

Quedo de Ud. att.,
David Santiago

EXPRESION DE GRATITUD

A todos nuestros amigos, a la Junta de la Misión Discípulos de Puerto Rico, a todos los ministros y esposas y a todos los hermanos que por medio de cartas o personalmente nos manifestaron su dolor por la pérdida de nuestro inolvidable hermano Juan Eliseo Aponte, quien trabajaba en la marina de guerra como segundo teniente, deseamos expresarle nuestra profunda y más sincera gratitud. Eliseo desapareció el día 2 de diciembre prómo pasado.

Familia Aponte Casillas,
Naranjito, P. R.

UN DECALOGO INTERESANTE

Un Decálogo del Maestro de la Escuela Bíblica ha sido preparado por el señor David Cruz, superintendente de la Escuela Bíblica de la Iglesia Bautista de Caguas. Está impreso en cartulina, en tipo de tamaño regular. El Comité de Educación Cristiana de las Iglesias Bautistas de Puerto Rico lo encontró tan bueno, que lo ha adoptado para hacerlo llegar a cada maestro de sus escuelas bíblicas.

Han sido preparadas suficientes copias para vender a los interesados en este Decálogo, y se despacha a razón de 35 centavos la docena, franco de porte. Diríjase a la Srta. Laura Fish, apartado 562, Río Piedras.

AL PRESBITERIO DE PUERTO RICO

Deseo saludar fraternalmente a todos los hermanos del Presbiterio. Tengo interés en comunicarles el siguiente asunto que considero muy importante:

(Sigue en la página 18, Col. 3.)

ESCUELA BIBLICA

A cargo del Rdo. José A. Luciano.

Lección para abril 2, 1944

Tema: La Conversión de Saulo. Actos 9:1-9; 18-19.

Lectura Devocional: 1ª Timoteo 1: 13-17.

Texto Aureo: "De modo que si alguno está en Cristo, nueva criatura es....." 2ª Cor. 5:17.

Material Bíblico: Actos 9:1-19; 22: 6-16; 26:12-20.

INTRODUCCION

Damos comienzo en este primer domingo del segundo trimestre a una serie de estudios acerca de la vida y ministerio del Apóstol de los Gentiles, Pablo. Aquí tenemos la historia del perseguidor tenaz que vino a ser uno de los siervos de Dios más perseguidos, y cuya vida fué usada para el esparcimiento del evangelio fuera del pueblo judío. El pueblo gentil tiene una gran deuda con este siervo de Dios. La conversión más notable en el mundo fué la de Saulo de Tarso, ocurrida allá por el año 36 A.D. en Damasco, a donde fuera autorizado para sacar y conducir presos a Jerusalem a todo judío que hubiera aceptado a Cristo.

BOSQUEJO

I. Persiguiendo a los seguidores de Jesús. Actos 9:1-2.

1. El celo por su religión creaba en Saulo odio y respiraba amenazas y muerte contra los que no pensaban como él.

2. Celo religioso que producía intolerancia. Pablo no podía tolerar ni siquiera a los que se iban a otras tierras, y allá iba a perseguirles.

II. Contrición y convicción de pecado. Actos 9:3-8.

1. La llamada de Cristo. "Saulo, Saulo, ¿por qué me persigues?"

2. Respuesta a la llamada. "Señor, ¿qué quieres que yo haga?"

3. Llamado a obediencia. "Levántate y entra en la ciudad, y se te dirá lo que te conviene hacer."

III. Buscando la luz. Actos 9:9.

1. En Damasco. "Donde estuvo tres días sin ver, y no comió ni bebió." Tres días de oración y ayuno.

Lecciones Prácticas

1. Dios tiene muchos medios para convertir a los hombres. No todos los hombres son iguales ni actúan en igual forma. Algunos pecadores van a la iglesia y allí sentados cómodamente, se convierten; otros, sin embargo, requieren medios más enérgicos, como en el caso de Pablo.

2.Un hombre está convertido cuando dice desde lo más profundo de su corazón, "Señor, ¿qué quieres que haga?" Una entrega absoluta de la voluntad humana a la voluntad de Dios.

3. Tanto los medios humanos como los divinos son necesarios para la conversión de hombres. Dios y sus siervos escogidos.

4. Dios tiene algo que hacer para cada convertido. Pablo convertido, Pablo un vaso escogido.

Temas para los Departamentos.

Principiantes: El nuevo Amigo de Saulo.

Primarios: Después que Saulo encontró a Cristo.

Juveniles: ¿Qué cambió a Saulo?

Intermedios. Un nuevo comienzo con Cristo.

Varones y Adultos: Lo que hace la conversión.

Lección para abril 9, 1944.

Tema: El Triunfo de Cristo Sobre la Muerte. 1ª Cor. 15:41-56.

Lectura Devocional: Sal. 73:23-28.

Texto Aureo: "Mas a Dios gracias que nos da la victoria por el Señor nuestro Jesucristo." 1ª Cor. 15:57.

Material Bíblico: Marcos 16:1-8; 1ª Corintios 15.

INTRODUCCION

Marcos termina su Evangelio con la historia de Jesús, desde la tumba hasta el trono: primero describe la resurrección, dejando así la tumba vacía; luego sus apariciones a María Magdalena, a los dos discípulos y luego a los once discípulos, culminando su narración con la ascensión.

Pablo llega al clímax de su primera carta a los Corintios con sus irrefutables argumentos en pro de la resurrección, presentando su prueba en dos partes. 1. La resurrección de Cristo comprobada por sus apariciones y por los muchos testigos que le vieron resucitado, y la proclamación de la resurrección como una doctrina esencial para el cristiano. 2. La gran esperanza de la resurrección basada en la victoria de Cristo sobre la muerte.

BOSQUEJO

I. La resurrección es la victoria sobre la muerte. 1ª Cor. 41-49.

1. El ministerio de la resurrección explicado.

2. La resurrección es para buenos y para malos. Para los primeros galardón, para los otros deshonra.

II. La transformación es victoria sobre la muerte. 1ª Cor. 15:50-57.

1. Carne y sangre no pueden heredar el reino de Dios.

2. Necesidad de la transformación. "Se siembra cuerpo corruptible, resucitará cuerpo espiritual."

3. Por tanto, el cristiano no tiene qué temer a la muerte. "¿Donde está, oh muerte, tu aguijón? ¿dónde, oh sepulcro, tu victoria? Ya que el aguijón de la muerte es el pecado, y la potencia del pecado, la ley."

III. La consagración es victoria sobre la muerte. 1ª Cor. 15:58.

1. El reino de Cristo en esta vida asegura el triunfo sobre la muerte.

2. Firmeza en nuestra fe y crecimiento en la gracia de Dios, es el vestíbulo de la victoria sobre la muerte.

3. Dios es el que garantiza el triunfo. "Vuestro trabajo en el Señor no es vano."

La Resurrección de Cristo Nuestra Esperanza

1. La muerte es un enemigo porque interfiere con la felicidad humana. Nos separa de nuestros amigos y familiares, separa el cuerpo y el alma.

2. Es un enemigo que debemos combatir. Todos tenemos que morir. La lucha es fuerte.

3. Sin embargo, es un enemigo que será destruído con la resurrección de Cristo.

4. La muerte será sorbida con victoria. El cuerpo será vestido de inmortalidad y estaremos donde no hay más dolor, ni enfermedad, ni muerte.

Temas para los Departamentos.

Principiantes: Una mañana feliz.

Primarios: Un día alegre.

Juveniles: Nuestra victoria.

Intremedios: Vida más allá de la muerte.

Jóvenes y adultos. La resurrección de Cristo y nuestra esperanza.

SECCION "ADELANTE"

A cargo de Gilberto Robles.

Tema: ¿Ocurren Milagros hoy en Día? Marcos 2:1-12.

LECTURAS DIARIAS

Lunes. Un milagro sorprendente. Exodo 13:21, 22.

Martes. Naamán es curado. 2° Reyes 5:9-14.

Miércoles. Daniel en el foso de leones. Daniel 6:16-22.

Jueves. Los milagros de los apóstoles. Marcos 6:7, 13.

Viernes. La conversión de Saulo. Actos 9:3-6.

Sábado. Pedro es liberado de la cárcel. Actos 12:4-10.

ABRIENDO SURCOS

Muchas veces nos hemos formado la idea de que los milagros no tienen lugar en el siglo que vivimos. Decimos que son cosa del pasado remoto, y de que somos demasiado malos para hacerlos o presenciarlos.

Sin embargo, cuando miramos en torno nuestro, advertimos en el acto muchas cosas que nuestros sentidos no pueden explicar. Son cosas que nos sorprenden y nos hacen abrir la boca en señal de admiración. Hace unos días llevé mi nene a donde el médico para que le examinara un bracito. Había sufrido una caída y temíamos que habría alguna fractura. A simple vista era imposible indicarlo, pero los rayos X se encargaron de hacerlo. El otro día leí un artículo donde se narraban con lujo de detalles las maravillas que se estaban haciendo en el ramo de la cirugía plástica. Era sorprendente notar cómo rostros desfigurados por la metralla eran vueltos a una forma menos repulsiva. ¿Y qué diremos de los trasplantes de córnea que actualmente se están haciendo? Lo que sobre esto se narra parece un cuento tejido por la imaginación enfebrecida de algún escritor. Pero no es cuento ni leyenda. Es algo sorprendente, real y evidente.

Y ¿qué de las oraciones contestadas? ¿No ha habido en esto el toque milagroso de la mano de Dios? Una eminente autoridad médica confesó hace algún tiempo que las oraciones habían restaurado la salud de muchas personas en quienes los tratamientos médicos habían resultado totalmente inútiles.

Y ¿qué diremos de esos cambios sufridos por algunas personas? Hemos visto personas totalmente transformadas. Ayer, sus almas eran escenario de bajas pasiones; hoy, sus almas son escenario donde se mueven las cosas grandes y serias. Ayer Saulo de Tarso perseguía la iglesia cristiana; hoy él es perseguido por seguir la iglesia cristiana. ¡Cuánta diferencia de ayer a hoy!

Tema: La Escuela y la Iglesia
Lucas 2:52.

ABRIENDO SURCOS

He aquí dos instituciones de positivo valor en la vida de la comunidad. Dos instituciones que cuando realizan ambas su cometido, bien merecen nuestro respaldo incondicional.

La escuela está llamada a preparar a su alumnado para las futuras responsabilidades de la patria. Debe contribuir a la creación de un tipo de hombres que realmente sean una bendición para la comunidad. Hombres que sean honrados en el manejo de los asuntos públicos. Hombres que se ocupen de aquellas disciplinas que edifican y orientan. Hombres que sirvan al pueblo de modo eficiente, y dentro de la más sana intención. En ese punto la tarea de la escuela coincide con la tarea de la iglesia.

Ambas pueden llenar su cometido dentro de su propia esfera sin violentar o quebrantar el principio de la separación de la iglesia y el estado. La escuela realiza su función con fondos pagados por el pueblo. Está ella formada por los diversos sectores de opinión. Sólo puede ésta funcionar sobre una base común a esos diversos sectores. Todo lo que no responda a esa base común, a ese punto en el cual todos podamos coincidir, es motivo de luchas bizantinas y de enconadas controversias. Por esa sencilla razón—sin qua falten otras más—la enseñanza religiosa bajo los auspicios de la escuela sería un atentado flagrante a la solidaridad de la misma escuela. Y eso de querer dividir más la familia puertorriqueña en una hora como ésta, es cosa que no debe hacer la escuela. Hasta ahora las diferencias religiosas no han trascendido al aula estudiantil. Evangélicos y católicos, espiritistas y no religiosos, han fraternizado en la escuela, aún cuando los curas han hecho grandes esfuerzos por hacerle ver a los niños de padres católicos que los protestantes sirven al diablo. No; la escuela no debe ser teatro de intolerancias e intransigencias religiosas. El fanatismo no debe poseerla. Si otros quieren ser fanáticos e intolerantes e intransigentes, allá ellos. No podemos permitir que se manche el oriflama de la escuela con el fango de la intolerancia clerical. No se lo permitimos porque amamos la escuela. No se lo permitimos porque amamos nuestra niñez. No se lo permitimos porque la historia nos lo aconseja así. No se lo premitimos porque el caso del Pueblo del Niño nos dice a las claras lo que estas gentes pretenden. No se lo permitimos porque amamos a Puerto Rico, y no queremos que él sea teatro de imposiciones clericales.

Esforadores cristianos, ¡alerta, pues! La orden de marcha es ésta: ¡Firmes y Adelante!

EL JAMON

Todas las carnes muertas parecen dolerse aún cuando el carnicero las corta, todas menos las del jamón. El jamón está satisfecho de haber mejorado con la muerte y la salazón; está satisfecho de ser rico jamón, y le gusta repartirse en lonjas finas, revelando además su belleza veteada e inconfundible.

DON DEL ALGODON

Vuestro **Don**, señor hidalgo,
Es el **don** del **algo—don**,
El cual, para tener **don**,
Necesita tener **algo**.

Bristol, 1904.

(Viene de la página 16.)

Deseo que todos estudien detenidamente el llamado plan de la enseñanza religiosa en las escuelas públicas que, como todos saben, ha sido impulsado por el Hon. Comisionado Dr. Gallardo.

Yo deseo que el Presbiterio emita su opinión oficial en la próxima reunión que será en el pueblo de Lares a principios de abril próximo, 1944. Se le debe dar la importancia debida a este asunto antes de que emitamos opinión a nombre del Presbiterio.

Con ustedes en el amor de Cristo que fortalece nuestro compañerismo en el Santo Ministerio,

Rdo. Felipe Toro Quiñones.
Presidente del Presbiterio de P. R.

RINCON DEL DIRECTOR

MALOS AUGURIOS PARA EL VATICANO

En éstos días han desfilado en rápida sucesión unos cuantos acontecimientos que tienen mala cara para todo lo que sea romanista. Una sombra se proyecta sobre el Vaticano, sombra que a estas horas debe tener temblando a la alta curia romana.

En los Estados Unidos unos curiosos, con visión profética, pintaron en rojo parte del emblema soviético sobre algunas de las puertas de la catedral de San Patricio de Nueva York. El autor de la noticia llama a esto "profanación"; para nosotros hay algo más que mera profanación: es una profecía terrible de algo que se cierne en el ambiente con visos a pronta realización.

Pocos días después, para ser más precisos, el 12 de marzo del corriente año, se llevó a cabo en la ciudad de Nápoles una imponente manifestación anti-monárquica, o como si dijéramos, anti-clerical, en la cual se exhibieron multitud de cartelones con inscripciones como éstas: "Fuera el Rey Fascista!" "¡Viva la coalición angloamericana y rusa!" "¡Viva el Ejército Rojo!" Por lo menos siete banderas rusas fueron contadas.

Curioso, además, es el hecho de que la bandera italiana que portaban los manifestantes, la tricolor,—rojo, blanca y verde,—no llevaba el acostumbrado escudo de armas de la Casa de Saboya. Y más curioso aún el hecho de que la multitud "rugió llena de un entusiasmo histérico" cuando, al iniciarse el programa, un sacerdote de cabellos blancos escaló la tribuna y levantó el puño saludando a lo comunista.

Curioso, hemos dicho, pero terrible, funesto presagio para Roma. El pueblo italiano, al poder expresarse libremente, se pronuncia por caminos contrarios al de Roma, como si su reacción natural al yugo tradicional fuera al extremo de renunciar a todo lo que huela a monarquía y sotana. Eso de dar **fueras** al rey fascista, **vivas** a la coalición angloamericana y rusa y de portar siete banderas rusas, tiene un trágico significado para el Vaticano. Quiere decir que el pueblo italiano, que no teme ahora a las iras del Mussolini político y del Mussolini católico, detesta la monarquia, brazo fuerte de la Iglesia; y detesta a la misma Iglesia, pues de otro modo no daría vivas a Rusia ni portaría banderas soviéticas, siendo el comunismo ruso el archienemigo del Catolicismo. Y ese cura anciano que se levanta en una tribuna pública para dar el saludo comunista, saludo que contestan enronquecidos miles de bocas italianas, posiblemente sea el representante de algunos cientos o miles de curas católicos desengañados que, al catolicismo romano lleno de intrigas y de hechos sospechosos, prefieren el desnudo comunismo con todos sus errores. O cuando menos no ven en el comunismo ruso todas las maldades que pregona a los vientos su Iglesia.

La última hora en asuntos italianos pone un remache a la **debácle** del Catolicismo Romano. Stalin y Badoglio acuerdan enviarse representantes con **status** de diplomáticos. ¿Quién inició el acercamiento? Pues nada menos que el representante de la Italia libertada. ¿Consultaría para ello Badoglio al papa? El hecho positivo es que la católica Italia, asiento del Vaticano, ha hecho amistad diplomática con el Soviet ruso. ¿Cómo le habrá caído esto a su Santidad? Oigamos a Badoglio en su mensaje al señor Stalin: "En los momentos en que nuestros dos países deciden intercambiar representantes oficiales, deseo particularmente subrayar que, plenamente consciente del imponente y victorioso esfuerzo de guerra soviético, la nación italiana está más convencida que nunca de la necesidad de restablecer las relaciones italorrusas sobre la base de cooperación constructiva y amistosa que fué temporal y trágicamente abandonada por el régimen que estamos hoy combatiendo juntos. Sé que estoy interpretando el sentimiento de la nación italiana al enviarle a usted, mariscal Stalin, y al gran pueblo heroico ruso, mi saludo sincero y agradecido."

Badoglio dice **interpretar el sentimiento de la nación italiana al saludar al pueblo ruso y su alto representante.** ¿Estará Badoglio interpretando el sentir del Papa de Roma? ¿El sentir del clero católico? ¿El sentir de los millones de católicos? ¿O es que no hay católicos en Italia que vean con el Vaticano, piensen con el Vaticano y sientan con el Vaticano?

Los temores del ilustre Jefe de la Iglesia Católica se traslucen cuando, apelando a los sentimientos de humanidad que él no demostró en Albania y en Etiopía, pide a los bandos beligerantes que se abstengan de bombardear a Roma, la Ciudad Eterna. "Roma pertenece al mundo," dice. ¿De cuándo acá? Roma no pertenece al mundo más de lo que un tirano pertenece a los pueblos sojuzgados. Roma fué símbolo de tiranía en los tiempos de los Césares, y sigue siéndolo en los tiempos de los papas romanos. Si tiene algo de eterna, es la **eternidad** del poder esclavizador, la **eternidad** de la soberbia, de la vanagloria, de la opresión y de la muerte. Roma no es más del mundo que lo que es Londres, o Washington, o París. No hay más santidad en la primera que en las últimas, aunque sí hay más hipocresía.

A las lágrimas del Papa pidiendo clemencia, ya ha contestado el secretario Hull de los Estados Unidos muy acertadamente. El ejército victorioso aliado no se propone destruir ciudades, con monumentos o sin ellos; hará cuanto esté a su alcance por evitar la destrucción, pero cuando haya que atacar al enemigo implacable, se hará sin tener en cuenta donde radique. La vida humana vale más que los monumentos, más que las reliquias, más que las teorías pasadas de moda. Si Roma se convierte en guarida del adversario, el adversario con su guarida serán destruídos. El ejemplo del monasterio en la cima del Monte Casino habla alto, y mucho más alto habla la más reciente destrucción de la misma ciudad de Casino.

En esta guerra ha habido un solo error. El error de caer del lado del totalitarismo. Es tarde ya para hacer confesión de enmienda y alardear de democracia y libertad. El Vaticano se encuentra en el mismo centro de la tormenta, y difícilmente podrá salir de ella sin algunos desprendimientos serios y peligrosos.

Italia despierta. Italia repudia a su misma Iglesia. ¿Continuará la Iglesia Católica su posición de intransigencia o se preparará para entrar en el nuevo orden, dándose la mano con la comunista Rusia?

DE TODO UN POCO

EL CARACTER

Uno de los mayores anhelos es que nazca en los jóvenes esa fuerza decisiva de las almas que se llama carácter.

El carácter es la consolidación del yo.

Sólo se puede decir que el yo ha nacido cuando nace el carácter.

Un hombre sin carácter, ni es animal ni es hombre. Para ser animal le falta la fuerza del instinto; para ser hombre le falta la conciencia de serlo.

Y es precisamente en la juventud donde hay que hacer nazca ese carácter; porque éste es árbol que no puede germinar entre los huertos de la madurez, en los que la cizaña de los intereses, la maleza de los apetitos, la ortiga de las bajas pasiones, que por completo enseñoréanse sobre la tierra humana, acaban con la savia propicia y hacen sólo surgir como una fronda escrupulosa. En cambio, la juventud es tierra ubérrima, fresca de virginidad, en la que el sabio horticultor hará nacer frutos y rosas, siempre que la sequía de la incuria no endurezca la capa vegetal ni los malos ambientes cultiven en las cepas las filoxeras de la esterilidad.

Formar caracteres en los jóvenes es poner fábrica de ciudadanos. Es encender conciencias y cristalizar voluntades. Es como forjar los futuros pararrayos contra las tiranías. Porque el ciudadano no es aquel que vota, sino aquel que sabe por qué vota. No aquel que sólo cumple las leyes, sino el que de ellas separa virilmente lo que deprime y degrada, ya que sabe distinguir, por su criterio libre, lo que es capricho de lo que es una ley.

Porque el carácter hállase en la mente, lo mismo que en la voluntad.

Los hombres de carácter habrán de parecerse a los cristales de roca: serán luz y firmeza, como dijo el poeta: luz propia para comprender, firmeza propia para ejercer lo resuelto.

Personalidad y Cultura Mental.

* * *

PARA CHICOS Y GRANDES

En cierta ocasión una mosca vió a una araña en el rincón del cuarto.

—Me mantendré distante de ella—pensó—, porque si por desgracia me enredo en una pata, no tardaré en enredarme las dos, y en seguida quedaré presa.

¿No os parece que esa fué una mosca muy sabia?

En la misma habitación había una niñita que había roto un florero. Algo le susurró al oído: "Esconde los pedazos y no digas nada a tu mamá."

—No—dijo la niñita—, debo decir siempre la verdad.

¿No creéis que esa era una niñita muy sabia? Tened cuidado de no dar el primer paso en la senda del mal.

Farito.

* * *

GRANDES EDIFICIOS

El antiguo Coliseo, cuyas ruinas son hoy uno de los más notables monumentos de Roma, daba cabida a unos 87,000 espectadores; la catedral de San Pedro, en la misma ciudad, el más vasto templo del mundo, acomoda una congregación de 54,000 almas; la catedral de Milán 37,000; la de San Pablo, en Londres, 31,000; la mezquita de Santa Sofía, en Constantinopla 23,000; Notre Dame de París, 21.000. El célebre teatro de La Scala, Milán, cuna de la Opera Italiana, del cual han salido tantos famosos artistas líricos, es un modesto edificio con sólo cabida para un público de unas 3,600 personas.

* * *

QUIEN ES MAS GRANDE

"Cuando yo sea grande....." me escribes. Sobre grandes y chicos hay mucho que hablar.

En una escuela, a la hora del recreo, se medían los alumnos para ver cual era el más grande y trazaban sobre la cabeza de cada uno una rayita en el muro.

El maestro les advirtió:

—No rayéis la pared. En clase lo averiguaremos.

Al comenzar la clase, el maestro dijo:

—Ustedes desean saber cuál es el más grande..... Muy bien. Vamos a comprobarlo. Escriba cada uno en el cuaderno lo mejor que haya aprendido hasta el presente, lo que más le haya gustado o entusiasmado, lo más bello, lo más útil, lo más noble.

Desconcertados los alumnos por tan curiosa manera de medir, escribieron sobre temas de historia y geografía, zoología y botánica, y sobre cuanto sabían y les parecía aparente para una composición.

Un alumno escribió en la página de su cuaderno estas dos líneas:

"¡Padre nuestro que estás en los cielos! ¡Santificado sea tu nombre!"

Revisó el maestro las composiciones y después dijo:

—Uno escribió solamente doce palabras.

Estallaron risas.

El maestro impuso silencio y prosiguió diciendo:

—Deseaban saber cuál es el más grande..... Puesto que son ustedes seres humanos, tienen alma, y no puede medirse la grandeza de cada uno como en los irracionales..... El más grande es, sin duda, el que está más cerca de Dios.

—Quien escribió únicamente en su cuaderno doce palabras y puso en ellas lo mejor que ha aprendido, lo más bello que sabe, lo más sublime que se haya dicho en la tierra..... ¡ése es el más grande entre todos ustedes!

Constancio C. Vigil.

* * *

EL MAS ANTIGUO TELEFONO

Está en exposición en Nueva York el teléfono más antiguo del mundo, y no fué construído por Graham Bell ni por otro americano alguno. El que lo usó fué el antiguo rey de los chimus peruanos, y fué instalado en su palacio hacia el año 943 de nuestra era. Consiste en dos calabazas, de una forma muy parecida a la de los receptores modernos, sobre cuyos extremos se hallan tendidos muy tirantes unos trozos de piel unidos entre sí por unos cincuenta metros de hilo. En la instalación original, el hilo debería ir tendido entre el dormitorio del rey y alguna otra parte del palacio. Cuando se movía cualquiera de los receptores, "llamaba" al otro con un gruñido, y se podía sostener una conversación por el hilo. Incidentalmente, aunque esa disposición tiene ya mil años, funciona todavía.

El Atalaya.

* * *

EL COLMO

Un pobre diablo refiere a otro su última desventura:

—No había comido nada en dos días, y lleno de desesperación me arrojé al mar. Un marinero me pescó en seguida. Pues bien; dieron cinco pesos a mi salvador, y a mí..... ¡nada!

ABRIL 10 DE 1944.

Puerto Rico Evangélico

"Pro Christo"

Muere un Gran Hombre

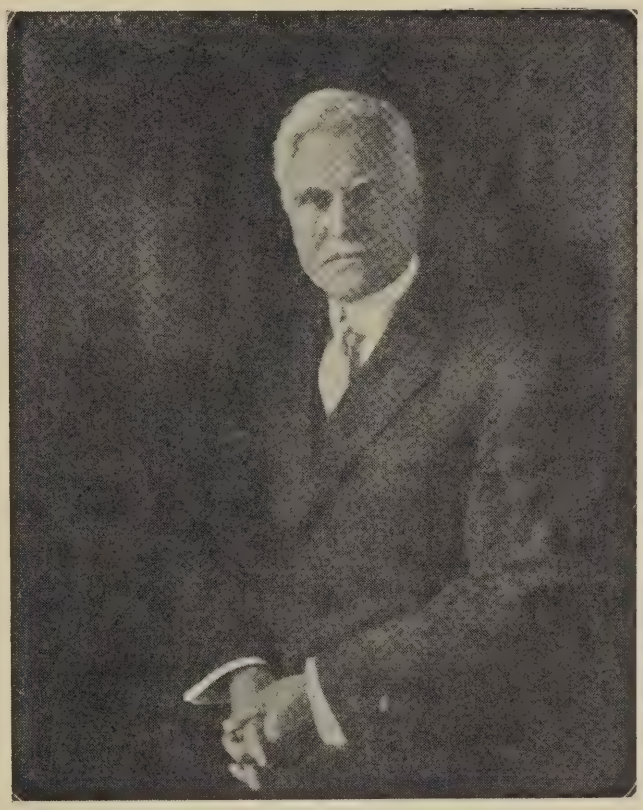

SEÑOR JOHN T. MANSON,

Presidente de la Sociedad Bíblica Americana, quien falleció el 21 de febrero último después de haber servido por cerca de diez años a la causa de la propagación de las Sagradas Escrituras.

MAYAGUEZ SAN JUAN PUERTO RICO NUMACAO PONCE

DE TODAS PARTES

PRISIONERO DE LA GESTAPO

Es solamente de reciente que se sabe que el Pastor de Pury, del cantón de Neuenburg, quien estuvo encarcelado en Lyons por varios meses, ha sido puesto en libertad. Por un tiempo las noticias de él fueron contradictorias. Pero ahora puede anunciarse que el Pastor de Pury ha vuelto a Suiza.

Un periódico de Neuchatel, "Feuille d'Avis", de diciembre 7, 1943, dice lo siguiente:

"El Pastor Roland de Pury, durante una conferencia pública, habló de sus experiencias durante los cinco meses de su cautividad en Francia. El aspecto físico del sufrimiento es nada comparado con su aspecto moral. Imaginaos una celda de cinco metros cuadrados, completamente vacía, y un hombre viviendo en ella por cinco meses sin un libro, papel o lápiz, sin ningún trabajo y sin noticias. Privado de toda presencia humana desde el exterior y obligado a no dirigir la palabra a ningún ser humano. El prisionero no sabe lo que le puede acontecer: una sentencia de muerte, ejecución, deportación o un raid aéreo. La tortura moral del prisionero no tiene nombre. Un capitán suizo, con quien de Pury cruzó la frontera, esperó su sentencia de muerte y ejecución por 26 meses.

"La tragedia de la cautividad moderna se reduce a una lucha entre la esperanza y la desesperación. La desesperación es una compañera diabólica, y uno no puede desprenderse de ella. Todo el día y noche el prisionero está indefenso en manos de hombres que no son responsables a nadie, y lucha con las pocas de fuerzas que le quedan sin esperanza de vencer al fin su desesperación."

Ministry of Information, Londres.

LA BIBLIA EN OTRO DIALECTO

Otro lenguaje ha sido llevado a la imprenta, como siempre, a través de la Biblia. Es el **conob**, lengua que habla un grupo de indios que viven en el Departamento de Huehuetenango, Guatemala. El Evangelio de San Juan, el primer libro completo de la Biblia en esta lengua, acaba de salir de la imprenta de la Sociedad Bíblica Americana. El método empleado por la Sociedad consiste en imprimir paralelamente una columna en español, que corresponde a la del dialecto, y se aplica a todos los dialectos indios de los países latinoamericanos.

Religious Telescope.

EL LINCHAMIENTO DECRECE EN NUMERO PERO NO EN ESPIRITU

Por más de 20 años, de 1882 a 1903, el linchamiento de negros en los Estados Unidos arroja un promedio de 152 al año. No tiene nada de extraño que el linchamiento llegara a ser una especie de estigma en la vida americana. La gente que vive fuera de los Estados Unidos lo describe como "una institución peculiarmente americana." Por fortuna, en los últimos años se ha visto un decrecimiento progresivo de este horrible crimen. Según la compilación anual realizada por el Presidente del Instituto Tuskeegee, tres negros fueron linchados en 1943, comparados con cinco en 1942. Pero tres es todavía demasiado. Es alentador el hecho de que se ha levantado una conciencia social que ha obligado a los oficiales de la ley a actuar con más firmeza. Otros diez negros pudieron haber sido linchados el año pasado, a no ser por la pronta intervención de oficiales del Gobierno y ciudadanos privados que evitaron el crimen. Mientras que el linchamiento como práctica odiosa parece que va en decadencia, el espíritu del linchamiento lo tenemos todavía. La opresión a causa del color o de la raza es una manifestación del espíritu de linchamiento, del cual muchos americanos son culpables.

Missions.

OBRA PROTESTANTE EN KENYA, AFRICA

Kenya es dos veces y media mayor que Gran Bretaña, pero tiene solamente 3,334,191 habitantes. Actualmente trabajan en el país 18 diferentes sociedades misioneras. Desparramadas especialmente en el área costera, las alturas centrales y el valle del Nyanza, hay 1,230 iglesias, más de mil estaciones de predicación, 2,590 predicadores africanos y una comunidad cristiana de 120,000 almas. Al comenzar la guerra había 316 misioneros.

Durante los últimos diez años la membresía de la iglesia ha aumentado en un 400 por ciento, sus obreros responsables han manifestado poderes insospechados de liderato, sus 1,000 escuelas con sus 52,000 alumnos constituyen su principal esfuerzo educacional, mientras que sus empresas de bienestar público, sus 15 hospitales y sus 27 dispensarios, llevan sus beneficios a regiones a donde todavía no llega el gobierno.

World Dominion, Londres.

PARA LIMPIAR EL CINE

Reconociendo que las películas han venido para quedarse y que pueden ser de gran ayuda moral, 16 casas de publicación protestantes han juntado sus energías para fundar en Nueva York una agencia para distribuir películas y vistas fijas.

TRIBUTO A LOS MISIONEROS EN CHINA

El embajador chino en los Estados Unidos, un budista, dijo recientemente: "Como pagano convencido, deseo presentar mis respetos a todos los misioneros cristianos que han ayudado a China durante estos años de lucha. Muchos de estos misioneros han perdido sus propiedades, han sufrido físicamente la injuria. Sus mujeres han padecido grandes vejámenes, sufrimientos físicos y miseria, pero hasta donde tengo noticia, ninguno ha abandonado su puesto. Sus misiones han llegado a ser centros de refugio para miles y decenas de miles de chinos.

Religious Telescope.

PUERTO RICO EVANGELICO

Afiliado a la Asociación de Iglesias Evangélicas de Puerto Rico

Organo Oficial en Puerto Rico de las iglesias Bautistas, Discípulos de Cristo, Evangélica Unida de Puerto Rico, Metodista y Presbiteriana

Director: M. E. Martínez.

Administrador: Moisés Castillo.

Editor: "Puerto Rico Evangélico, Inc."

Precio de suscripción. Pago Adelantado:

Dentro de la Unión Postal, $1.00 al año
En los demás países..... $1.50 al año

Entered as second-class matter July 10, 1912, at the office at Ponce, P. R., under the act of March 8, 1879. Acceptance for mailing at the special rate of postage provided for in section 1108. Act of October 8, 1917.

Toda la correspondencia que tenga relación con la administración debe ser dirigida al Administrador, y la que se refiera a la Dirección, se enviará al Director, apartado 1707, Ponce, Puerto Rico.

Puerto Rico Evangélico

QUINCENARIO DE RELIGION, EDUCACION Y SOCIOLOGIA

"He sido puesto para la defensa del Evangelio." Filipenses 1:17.

Año XXXIII. Ponce, P. R., Abril 10 de 1944. Número 19.

Del Momento Actual.

A DEFINIRSE TOCAN

EDITORIAL

EN ESTOS días hemos leído en la prensa regional y extranjera, pronunciamientos libertarios y democráticos por parte de un sector cuya historia pasada y contemporánea es una negación absoluta de lo que dice. Para estar a tono con el movimiento universal de la victoria aliada y de lo que esto significa, o en otras palabras, para coger su **pedacito** del botín, ya que en el otro lado hay fuego por las cuatro esquinas, alza banderas de fraternidad como para decir, "nosotros estamos del lado de la justicia y la verdad."

WOODROW WILSON
el visionario que concibió la Liga de Naciones como medio de salvar al mundo.

Este sector, en su atrevimiento que no tiene nombre, ha llegado a la fiscalización de otras instituciones que no han hecho otra cosa durante su larga y honrosa historia que defender los sagrados principios de la libertad del hombre. Y ha lanzado sus acusaciones en una época precisamente poco propicia para tal fin, porque los campos han sido ya claramente deslindados y todo el mundo sabe quién es quién. El pasarse a filas contrarias a última hora no borra la acción pasada, cuando se pensaba de distinta manera y se procedía también de distinta manera. Los prisioneros de guerra—y son prisioneros tanto los que se cogen en campo abierto de combate como los que se entregan voluntariamente—, no tienen nada que decir, ni criticar, ni alzar mucho la voz en son de autoridad. No les queda más que un camino: confiar en la misericordia del vencedor.

Mas este enemigo, que hace ahora tanto alarde de democracia, no es ni siquiera un prisionero honrado, es simplemente un quintacolumnista, un enemigo disfrazado, que sólo trata de salvar la vida después de haber provocado la muerte de otras vidas. Viene como mansa oveja, pero ya le vemos, antes de que el mundo le crea su farsa, levantarse soberbio para acusar, para imponerse, para vivir su propio ambiente de tiranía y de dominio.

Vayamos al caso particular. En estos días, con motivo de la revuelta que ha provocado el intento de llevar a cabo un plan de educación religiosa en conexión con la escuela pública, los señores obispos católicos de las diócesis de Ponce y San Juan y otros muy adictos a la sacristía, se han desbordado en improperios contra los protestantes, porque se supone que son éstos los únicos contrarios al plan. Aunque la verdad es que el elemento protestante—que protesta—milita también en otras filas, incluyendo las católicas, no nos escondemos ni nos avergonzamos de ocupar una posición conspicua en este lance que, para nosotros, tiene que ver mucho con el destino de nuestro pueblo.

Los altos dignatarios del clero en Puerto Rico nos han acusado de enemigos de la libertad y de la democracia, sencillamente porque nos oponemos a que la escuela se convierta en centro de desunión, de rivalidades y odios y hasta de persecución religiosa. Nos dicen que en las democracias las mayorías mandan, pero se olvidan de que las minorías tienen derechos asegurados, y que en ningún caso las mayorías pueden pasar por encima de las minorías violando

principios constitucionales que garantizan las libertades modernas, entre ellas, la separación de la Iglesia y el Estado. Nos dicen que el Plan en discusión es democrático, y nosotros le contestamos que más democrático es que sigan las cosas como están, que continúe funcionando la escuela laica alejada de toda influencia sectaria. Ante un plan democrático que puede conducir a la anti-democracia y al prejuicio asqueroso de la intolerancia, y un plan que ya está funcionando con bastante éxito, preferible quedarnos con el último. Solamente puede decidirse por el primero quien tenga preparados de antemano planes siniestros para apoderarse de la escuela y convertirla en sucursal de la Iglesia Romana. Conocemos el juego, sabemos que el contrario esconde barajas marcadas para usarlas en el momento propicio, como que le hemos visto hacer la misma parada en miles de ocasiones.

Pero ya que los señores obispos se han convertido en campeones de la libertad y de la democracia, toca a ellos definir lo que entienden por estos altos ideales. Vamos, señores, defínanse. Digan al pueblo puertorriqueño cuál es la doctrina católica con respecto a la libertad, a la democracia, a la tolerancia. Es necesario que todos lo sepamos para orientarnos, ya que mirando a las actuaciones del Catolicismo vamos más que descarriados. ¡Hablad! Pero es que no podéis hablar; tenéis que callar como mudos, porque vuestra propia Iglesia se alza para decir lo que vosotros no queréis decir. Y lo dice en España, en Perú, en Colombia, en Argentina, en Centro América, en Santo Domingo, en donde quiera que ella domina o tiene influencia en el gobierno.

Señores directores del Catolicismo Romano: vosotros no podéis hablar de estas cosas grandes y universales, porque vuestro concepto del mundo religioso es el más mezquino que pueda darse. Os habéis encastillado en el rancio silogismo de: El cristianismo es la verdad. El catolicismo es el cristianismo genuino. Luego, el catolicismo es la verdad. De un plumazo descartáis el hecho de que haya otras interpretaciones cristianas tan verdaderas como la vuestra. Vosotros poseéis la verdad, toda la verdad, y como la verdad es una, que no se divide, la tenéis vosotros toda, completita. ¡No le habéis dejado a los demás ni una miserable migaja!

Interpretemos sobre esta filosofía el concepto de libertad y democracia. ¿Es posible? Comenzáis diciendo que no se puede ser tolerante con el error, y como vosotros solamente poseéis la verdad, eso quiere decir que no podéis tolerar a los que no son católicos, puesto que son del error. Continuáis diciendo que el error no tiene derechos, sino solamente la verdad, con lo cual queréis decir que sólo el Catolicismo debe ser favorecido. Por lo mismo, por amor a la verdad hay que poner retrancas al error, y hasta perseguirlo con el fin de destruirlo, lo que llanamente significa que la Iglesia (Romana) tiene el derecho (¿y por qué no si es ella la única verdadera?), cuando impera en un país, de acabar con las demás ideologías religiosas mediante persuación, calumnia, persecución y muerte. ¡Hay que salvar al pueblo católico del error!

Señores obispos: definid vuestra libertad y democracia. ¿A que no podéis? Sois demasiado atrevidos al usar estos vocablos que hablan de miras amplias, de horizontes extensos, de principios universales, pero al hacerlo, vuestra filosofía y vuestras acciones os condenan de por medio. A lo más que habéis llegado es a concebir una libertad unilateral, para la casa, para la familia, y eso.... ¡que muy pobre debe ser la libertad de un espíritu cuando su iglesia reclama para sí obediencia ciega y completa! Pero, después de todo, libertad tal como se concebía en la Edad Media.

No nos espantan las acusaciones de que somos enemigos de la libertad y de la democracia. Hay que ver de quien vienen. Casi estamos tentados a agradecerlas y hasta a aceptarlas. Ello quiere decir que estamos despiertos, vigilando, dispuestos a no permitir a que el lobo entre y devore las ovejas.

¡ACABA DE LLEGAR!

Acabamos de recibir el libro "El Reino de los Cielos", por M. E. Martínez. Prólogo por la señora Esther Wellman, Ph.D. Libro que sigue la corriente de la moderna filosofía integral. Precio, 50 centavos. Para pedidos, diríjase al autor, apartado 1707, Ponce, P. R.

Jerarquías, Misioneros y la América Latina

Por el Dr. Juan A. Mackay.

Una parte no pequeña de la crisis contemporánea se debe a la imperiosidad de la jerarquía católica romana. Las evidencias de su desprecio intencional de las sensibilidades de los cristianos no-romanos en los Estados Unidos son tan grandes que, si se ha de evitar una situación muy seria con repercusiones que nadie puede predecir, será necesario que los líderes del catolicismo romano en este país moderen su actitud y cambien sus procederes. Es bueno que ellos sepan que el sentimiento protestante, más completamente unificado hoy en cuanto a asuntos de importancia que desde hace generaciones, no tolerará indefinidamente la arrogancia de la nueva política católica romana.

Una fase del nuevo imperialismo romano, cuyos perfiles comienzan a ser bien definidos, es un ataque insidioso e insistente sobre la posición del protestantismo, y en especial de la actividad misionera protestante, en los países latinoamericanos. Se ha afirmado desde hace varios años, y fué repetido en **The Catholic Digest** de abril de 1943, que los representantes del cristianismo protestante en la América Latina constituyen el obstáculo más grande a la armonía perfecta interamericana. El alegato más reciente viene bajo la forma de un cargo de que misiones protestantes en la América Latina se han ocupado persistentemente de la política. Ambos cargos son igualmente falsos.

Para aquellos de nosotros que tenemos una aversión inherente a la controversia, y que hemos tratado en todo tiempo de observar con escrupulosidad las cortesías y el decoro de las relaciones humanas y en especial las cristianas, es sumamente doloroso verse obligado a poner a un lado, aun momentáneamente, las tareas más constructivas y asumir el papel de polemistass. Sin embargo, cuando nos lo imponen las circunstancias no rehusaremos ni el papel ni la responsabilidad que entraña, puesto que la verdad y las cosas preciadas de nuestra herencia cristiana protestante son mucho más importantes que los sentimientos personales. Yo había esperado, tal como un distinguido amigo católico-romano bondadosamente sugirió hace algún tiempo, que se declararía una moratoria en cuanto a toda controversia entre protestantes y católicos romanos acerca de sus respectivas posiciones en la América Latina y sus responsabilidades hacia ella. Mas como el ataque continúa, es necesario disponerse a enfrentársele.

De manera positiva, no es cierto que el cristianismo protestante haya sido, alguna vez, una amenaza a las buenas relaciones entre las Américas. Lejos de ser así, las actividades llevadas a cabo por los misioneros protestantes se encuentran entre las fuerzas más constructivas y de acercamiento que han operado en el gran continente latinoamericano. Permítaseme dar unas cuantas razones porqué, según todo criterio legítimo, es importante que el protestantismo siga creciendo y floreciendo en los países latinoamericanos.

I

El cristianismo protestante, en común con todas las demás formas de religión, tiene un derecho constitucional para existir en los países latinoamericanos. Desde la época, hace más de cien años, en que aquellos países se emanciparon del dominio de España y de Portugal, los nuevos gobiernos republicanos han modificado progresivamente sus constituciones de manera que fuese posible la existencia de otros credos fuera del católico-romano en el territorio nacional. El último país del continente en cambiar en este sentido su carta magna, fué la República del Perú, que en el año de 1916 legalizó constitucionalmente la existencia en el país de representantes de credos no-romanos. Es muy cierto que debido a circunstancias especiales creadas por la guerra, algunos países latinoamericanos han prohibido el ingreso a su territorio de todo extranjero que se proponga dedicarse a actividades religiosas. Pero en ningún caso ha habido discriminación de parte de un gobierno latinoamericano mediante un decreto contra los misioneros protestantes en especial.

Además, ¿qué fué lo que dió origen a la referida prohibición? Habían descubierto los gobiernos de varios países que sacerdotes y monjas de la Iglesia Católica Romana, quienes eran agentes y promotores de la política del Eje, trataban de ingresar a su territorio. Es del conocimiento público que la jerarquía de la Iglesia Romana en la América Latina ha sido uno de los principales bastiones de la política totalitaria en todo el continente. Por esta razón algunos gobiernos latinoamericanos, no deseando hacer distingos entre los representantes de los distintos credos, impusieron una prohibición general al ingreso a su territorio de todos los agentes religiosos extranjeros. Mas estas disposiciones provisionales no alteran en manera alguna la situación constitucional, ni la actitud básica de los gobiernos y sus pueblos hacia los cristianos protestantes, sean nacionales o extranjeros.

II

La presencia del cristianismo protestante es necesaria en los países latinoamericanos. Es necesa-

ria por cuanto la tendencia cultural característica de estos países es de carácter seglar. Distinguidos latinoamericanos quienes han escrito acerca de la situación general espiritual de su continente, simpatizadores y estudiantes de los asuntos latinoamericanos y de la vida, están de acuerdo en que el problema más grande en la situación continental es su ilimitado y omnímodo seglarismo. James Bryce, príncipe de intérpretes sociales, dijo en su visita a Sud América hace una generación, que el principal problema del continente era la falta de una base religiosa para su vida. Herman Keyserling hizo la misma observación en una fecha más reciente, al contrastar el seglarismo, o pudiera decirse naturalismo, esencial de la actud latinoamericana hacia la vida, con la religiosidad inherente de la civilización de la India.

Eminentes autores latinoamericanos han repetido una y otra vez pensamientos similares. "La irreligiosidad de la América Latina", es su manera de expresar la situación. La falta de "un sentimiento religioso de la vida" y de "interioridad religiosa", es la descripción que ellos hacen de la situación básica cultural.

Es extraño que la cultura representativa seglar de estos países deba prácticamente nada a la influencia de la religión. Según un punto de vista del célebre historiador portugués Olivera Martins, opinión aprobada por Unamuno y reafirmada por el sociólogo argentino C. Octavio Bunge, el espíritu ibérico, el espíritu más conmpletamente individualista de todos los tiempos, nunca fué realmente subyugado por el Cristianismo; más bien, descristianizó la forma del cristianismo que trató de evangelizarlo, aquella forma de cristianismo con que se ha asociado la civilización ibérica en el Viejo y en el Nuevo Mundo. La cultura contemporánea latinoamericana no tiene arraigo en ninguna forma de cristianismo, sino en el naturalismo ibérico por una pare, y en el Renacimiento y el **Esclarecimiento o Racionalismo por el otro.** De hecho esta cultura rompió tan completamente con la tradición religiosa que todo cuanto recordara un origen eclesiástico, aun en los asuntos académicos, fué expulsado de ella. Es también un hecho notable que la heráldica de las repúblicas latinoamericanas y los lemas de sus grandes instituciones no acusan influencias o sentimientos religiosos.

No es de extrañarse, pues, que muchos latinoamericanos quienes se preocupan hondamente del problema religioso, dan la bienvenida a toda manifestación genuina de espiritualidad, de cualquier clase o procedencia. En los años recientes la teosofía, el espiritismo y otras creencias han estado en boga en la forma más sorprendente. Algunos calculan que solamente en el Brasil hay diez millones de espiritistas. ¡Ciertamente, ante una situación como ésta algo podrá hacer el cristianismo evangélico!

La contribución del cristianismo protestante es también necesaria por cuanto la Iglesia Católica-romana, tal como está constituída en la América, es totalmente inadecuada para enfrentarse a las necesidades espirituales del continente. Por una parte, el número de sus sacerdotes está muy por debajo de las necesidades de la tarea espiritual por hacerse en estos países grandes y crecientes. Hay proporcionalmente muchos más sacerdotes en los Estados Unidos, un país básicamente protestante, que en toda la América Latina que, según el decir de la Iglesia Romana, es enteramente católica. Es además sumamente difícil obtener candidatos para el sacerdocio en números siquiera aproximadamente suficientes. Es, por lo tanto, natural y razonable que el catolicismo norteamericano, dándose cuenta al fin de la verdadera situación, está enviando centenares de sacerdotes a estos países sureños.

Pero completamente aparte del asunto de números, la forma especial de catolicismo que la América Latina heredó de España y Portugal no se acerca lo suficiente al cristianismo para constituir un factor transformador en la vida y el pensamiento del pueblo. Ha existido una brecha trágica entre la religión y la ética, y entre la religión y la cultura. La razón de ello es que el Cristianismo, tal como ha sido presentado tradicionalmente en la América Latina, no posee ningún poder transformador. En el catolicismo español, que heredó la América Latina y que fué propagado por todo ese continente, la presentación de Cristo, punto de importancia vital del Cristianismo, se ha limitado a su niñez desvalida, su agonía mortal, o la inercia lúgubre de su cuerpo muerto. No se ha enseñado al pueblo a mirar más allá de las tinieblas del Viernes Santo hacia el Resucitado que había sido muerto. De esta manera, han sido privados tanto de un ejemplo robusto para sus vidas, como del conocimiento de un Señor resucitado en Quien hay recursos infinitos de poder espiritual. Si se nos dice que en los últimos años se ha desarrollado a través del continente el culto del Sagrado Corazón de Jesús, contestamos sencillamente en las palabras del más grande de los cristianos españoles, Miguel de Unamuno, "el culto del Sagrado Corazón de Jesús, o sea la hierocardiocracia, es la tumba de la religión cristiana."

Distinguidos y devotos católicos romanos de otros países quienes han visitado la América Latina, han quedado horrorizados de lo que allí han visto en materia de religión. "Le ruego que no piense de éso como catolicismo," dijo un distinguido pensador católico-romano a este escritor el año pasado. "Eso no es catolicismo." Un miembro muy

distinguido del sacerdocio francés, con quien almorcé una vez en la ciudad de México, me dijo: "A mi juicio, lo que más necesita el catolicismo latinoamericano es la presencia de un poderoso movimiento protestante."

Por fin los católicos norteamericanos se han despertado a la realidad de esa situación, y ahora por primera vez en su historia, como se ha dicho arriba, están enviando centenares de sacerdotes a ciertos países latinoamericanos. Al hacerlo, están confirmando indirectamente lo que siempre han sostenido de manera formal muchos autores españoles y latinoamericanos; que la religión tradicional de la América Latina no es ni cristiana ni católica. Quien desee ver un cuadro serio del catolicismo latinoamericano, puede hacerlo leyendo **"El Cristo Invisible"** por el gran letrado argentino Ricardo Rojas, ex-Presidente de la Universidad de Buenos Aires. El trato que da Rojas al asunto es reverente pero fundamental. Lo mismo que Unamuno, él mismo se dice cristiano, pero no católico-romano.

III

El cristianismo protestante ha contribuído grandemente al bienestar latinoamericano. A escuelas protestantes esparcidas por todo el continente han asistido, y siguen asistiendo, los hijos e hijas de prominentes ciudadanos de aquellos países, siendo muchos de ellos altos oficiales de los círculos gubernamentales. En los días en que muchos diplomáticos, comerciantes y turistas norteamericanos no eran motivo de orgullo especial para su país nativo, y por su conducta hacían bastante para rebajarlo ante los ojos de los latinoamericanos, el buen nombre de los Estados Unidos era sostenido por jóvenes, hombres y mujeres de este país que se habían marchado para enseñar en las escuelas misioneras en los países latinoamericanos. Estos jóvenes se identificaron íntimamente con su nuevo ambiente, y en sus vidas fervientes el público veía y amaba la patria de que habían venido.

Algunas escuelas protestantes fueron fundadas para los niños anormales. Véase por ejemplo aquellas escuelas sorprendentes fundadas por el clérigo anglicano William Morris en Buenos Aires. Cuando falleció Morris, cien mil niños y niñas argentinos habían sido educados en las escuelas que él fundó, y que mantuvo mediante contribuciones donadas por comerciantes de la ciudad de Buenos Aires. El espíritu de esas escuelas estaba compenetrado de la religión cristiana. William Morris era adorado como un santo moderno en la gran metrópoli argentina. Cuando murió, los dos periódicos más grandes de la ciudad, los más grandes del mundo en cuanto a la excelencia de sus servicios de noticias extranjeras, dijeron que había fallecido el hombre más amado de Argentina. Las escuelas Morris pertenecen ahora al gobierno argentino, de acuerdo con los deseos de su fundador. Ahora él y éllas se han hecho para siempre parte de las tradiciones espirituales de la Argentina.

En muchos otros países latinoamericanos también, hombres y mujeres orgullosos de ostentar el título de misionero han vivido vidas tan llenas de la Cristo que ahora pertenecen a la herencia espiritual de los países a que dieron sus vidas como educadores, evangelistas, filántropos, doctores, enfermeras o agricultores. Si se dudare de esta declaración, será un privilegio feliz suplir los datos concretos acerca del aprecio público de comunidades y de gobiernos, de los servicios prestados por misioneros protestantes.

IV

Los pueblos latinoamericanos, por medio de sus portavoces representativos, están interesados en que el cristianismo protestante tenga un lugar en su vida y pensamiento nacionales. ¿Por qué? Porque saben que el Protestantismo representa la libertad, y cada país latinoamericano ha tenido su propia lucha con fuerzas siniestras que han tratado de esclavizar su espíritu. La gran mayoría de las personas educadas de estos países desean que todas las expresiones de religión y de cultura entren libremente al territorio nacional a fin de que ellos y sus conciudadanos puedan estar libres para escoger lo que consideran mejor para la formación de su propia cultura. Resienten amargamente la idea de que un solo grupo religioso tenga un monopolio en el terreno de lo espiritual. Puede darse por un hecho que los pueblos latinoamericanos y todos sus gobiernos, salvo las dictaduras apovadas por fuerzas reaccionarias, jamás consentirán en que sus pensamientos y vida nacional sean moldeados por una sola comunidad religiosa. Puede decirse con seguridad también, que cualquier gobierno que tratara de vedar el libre ingreso de cultura y de religión al territorio nacional, no podría soportar por mucho tiempo la presión de la opinión popular. Porque los pueblos latinoamericanos no están dispuestos a dejarse convertir en la capilla o campo misionero exclusivo, el laboratorio o taller encerrado, de un sólo grupo religioso o cultural. El glorioso universalismo, o digamos ecumenicidad, del espíritu latinoamericano, cuidará de ésto.

V

Aunque todos los misioneros protestantes de este país regresasen mañana, todavía quedarían grandes iglesias nacionales protestantes. Cualquier observador imparcial y pensador que estudiase el movimiento protestante en México, Guatemala, Brasil, Uruguay o Argentina, para mencionar solamente cinco países, se impresionaría

con su crecimiento y vitalidad. Allí hay iglesias protestantes independientes. Un testimonio notable a la vitalidad del protestantismo en Méjico y al tipo de personalidad que el movimiento está produciendo, es el hecho de que el Dr. Moisés Sáenz, embajador mejicano al Perú quien murió hace poco, era un cristiano protestante, hijo de un padre presbiteriano. Siendo graduado de una escuela misionera protestante en Méjico, y luego del colegio Washington and Jefferson y de la Universidad de Columbia, con el correr del tiempo Sáenz llegó a ser Subsecretario de Educación de Méjico. Mediante sus investigaciones simpatizadoras del problema indio, se hizo la primera autoridad de Méjico sobre la educación del indio. Sus monografías sobre el problema indio en Ecuador y Perú son clásicas. Y ¿qué diremos del Brasil? Allí el progreso del cristianismo protestante ha sido sencillamente fenomenal. Tal como en la China, la influencia protestante en el Brasil es fuera de toda proporción con la membresía de las iglesias protestantes.

Los cristianos protestantes en los países latinoamericanos son ciudadanos patrióticos. Tienen su lugar y su posición en la vida de sus distintos países. Desean tener relaciones íntimas con sus hermanos cristianos en los Estados Unidos y en todo el mundo. Creen en el movimiento ecuménico. ¿Quién se atreve a sugerir que se le prohiba al cristianismo protestante de los Estados Unidos expresar su solidaridad con grupos protestantes por todo el mundo latinoamericano? ¿Quién dirá que la solidaridad de las iglesias protestantes desde la bahía de Hudson hasta el Estrecho de Magallanes no será un factor potente en unir a las Américas? Cuanto más íntimas sean las relaciones entre cristianos protestantes del norte y del sur de Río Grande, tanto mejor será la comprensión mutua de las Américas.

Y para terminar, que se diga esto: Los cristianos protestantes representativos en los países latinoamericanos, no gastan su tiempo en atacar a los católicos romanos ni a los representantes de otros credos. Se entregan a tareas constructivas. Es muy cierto que muchas sectas extrañas tienen representación en la América del Norte. Pero que nadie juzgue al protestantismo latinoamericano por sus extravíos, así como tampoco sería equitativo juzgar al protestantismo norteamericano por ciertos grupos y personajes fantásticos que se encuentran en sus márgenes más remotas. Lo importante es siempre aquello que sea de carácter representativo. Y el protestantismo representativo en el mundo latinoamericano, aunque sea una influencia de minoría, es la fuerza espiritual más creadora y transformadora en la vida y cultura de aquellas grandes naciones.

Un obispo católico-romano muy distinguido y poco común, de un prominente país latinoamericano, dijo en conversación privada durante una visita reciente a los Estados Unidos: "Que el Catolicismo Romano y el Protestantismo den a la América Latina lo mejor que tengan ambos, y que el mejor prevalezca." Tal es también nuestra conclusión. Que la rivalidad sea rivalidad en el Espíritu, para la transformación de la vida y sociedad humana, tanto en esta América como en la otra.

(Tomado del "Christianity and Crisis").

EN TORNO AL PELIGRO DE LA INTOLERANCIA Y EL FANATISMO

Por Gilberto Robles.

El arzobispo Spellman, una de las principales figuras de la Iglesia Católica Romana en los Estados Unidos, acaba de pronunciarse en contra del fanatismo y la intolerancia. También el presidente Roosevelt acaba de hacer declaraciones muy serias ese respecto. Y otro tanto ha hecho ya el Concilio Federal de Iglesias Cristianas de aquella nación.

A nosotros no nos extraña la manera de pensar del ilustre presidente. Sabemos que él está hace tiempo en "récord" en lo que respecta a esta cuestión. Tampoco nos extraña la manera de pensar del Concilio Federal de Iglesias Cristianas. Las iglesias que integran este Concilio han librado largas y rudas batallas en contra de los males de la intolerancia y el fanatismo. A ellas se deben muchas conquistas.

Pero sí nos extraña sobremanera el modo de pensar del arzobispo Spellman. Es que los altos dignatarios de la Iglesia Católica no nos pueden hablar del peligro de la intolerancia y el fanatismo, a menos que estén éstos prestos a romper lanzas con su misma Iglesia. Y no todos poseen la talla y la envergadura de un Martín Lutero para darle más calor y efectividad a un pronunciamiento de esta naturaleza.

Tal vez un neófito en estas cosas o alguien que más se complace en exigirle a otros lo que él no está dispuesto a exigirse a sí mismo, y a exigirlo, a la vez, a aquellos que profesan su misma fe, se pregunte un tanto sorprendido: ¿Y por qué los altos dignatarios de la Iglesia Católica no pueden hablar en contra del peligro de la intolerancia y el fanatismo?

Pues vamos a contestar esa pregunta. Mejor dicho aún, vamos a dejar que contesten aquellos que han sentido en su propia carne el latigazo de la intolerancia y el fanatismo. Y del fondo de la historia van apareciendo, unos en pos de otros, todos los que recibieron en su carne el azote inmisericorde e inhumano de la intolerancia de la

Iglesia Romana. Y, vedlos, descubiertas vuestras cabezas, que ellos son los "santos sin aureola", como diría el Dr. Alberto Rembao. Ved a Martín Lutero sufriendo penalidades mil por difundir en su amada tierra el evangelio de su Señor. Mirad a Jerónimo de Praga y a Juan Huss muriendo en la hoguera, víctimas de la intolerancia romana. Poned vuestros ojos en los miles de hugonotes que son asesinados a sangre fría por la mano de la intolerancia en la noche trágica de San Bartolomé. Fijaos ahora en los que sufren vejámenes sin cuento bajo el yugo de la llamada Santa Inquisición en donde quiera que la Iglesia Católica quiere impedir a todo trance que el protestantismo se establezca.

Y el desfile continúa..... Ahora mismo, en nuestra América, están ocurriendo cosas tremendas. El arzobispo de Méjico dice que "sería feo el que fraternizaran en su tierra el ministro protestante, el judío y el sacerdote católico." El arzobispo de Perú incita a sus feligreses a la lucha contra los evangélicos. Y como consecuencia de ello se suprimen las reuniones de evangelización al aire libre, se ejerce presión ante las autoridades oficiales para que maestros católicos enseñen la religión cristiana en los colegios protestantes, se prohibe la venta de la Biblia y se encarcelan a los colportores y demás vendedores de revistas evangélicas. Y, ahora mismo, la Iglesia Católica desata una campaña tremenda contra las misiones protestantes en la América Latina. Por eso no es extraño que de cuando en vez se levante un fraile en algún país de la América Latina y azuse a las turbas ignorantes en contra de los evangélicos.

Y para que no tengamos que ir demasiado lejos, veamos lo que acaba de ocurrir precisamente en estos días en Puerto Rico, donde, afortunadamente, la Constitución garantiza la libertad de culto. Se unen evangélicos, católicos y otras personas a discutir medidas de vasto alcance social en favor de nuestra niñez abandonada y ver la manera de establecer el Pueblo del Niño, para después encontrarnos con una cláusula que estipulaba que en el Pueblo del Niño no se permitiría otra religión que no fuera la católica.

Ahora bien, cuando la historia presenta unos hechos así tan claros y tan precisos, y cuando la prensa trae con tanta frecuencia casos de la naturaleza aquí señalada y cuando en nuestra propia isla vemos tentativas en esa misma dirección, ¿podemos acaso batir palmas ante las recientes manifestaciones del arzobispo Spellman? Ante tales realidades, ¿pueden acaso estar en "record" las autoridades religiosas de la Iglesia Católica? ¿No están ahí los hechos hablando con claridad meridiana de los abusos de la intolerancia y el fanatismo?

Tal vez aquellos que se muestran como disgustados por la presencia de una Iglesia Evangélica en un país donde por centurias ha privado el sentimiento católico, vean en la cuestión de la enseñanza religiosa de nuestros niños algo así como intolerancia y fanatismo de parte de aquellos que nos oponemos resueltamente a que se rompa la "solidaridad de la escuela puertorriqueña." Pero es que, como dijo alguien: "no queremos ser víctimas de otro engaño." La historia está tan llena de cuadros siniestros y trágicos en lo que concierne a las luchas y esfuerzos en favor de las libertades humanas, que nosotros no podemos echar a perder tan rica herencia que nos han legado nuestros gloriosos antepasados.

Y así estamos y estaremos. Cese la Iglesia Católica su campaña insidiosa contra las misiones evangélicas en la América Latina, únase la Iglesia Católica al esfuerzo de la Iglesia Evangélica en favor de un mundo mejor donde sean proscritos para siempre los males de la intolerancia y el fanatismo, ejerzan el arzobispo Spellman y demás dignatarios de la Iglesia Católica su influencia para que estos males no sigan incubándose en los miembros de su clero y de sus iglesias, y seremos nosotros los primeros—y no los que militan en sus filas—en suscribir sus palabras.

NECESITAN MULETAS

Un joven dijo que siempre hablaba la verdad porque causaba muchas dificultades decir una mentira. Aunque ésta no debe ser la única razón por la cual debemos decir la verdad, lo cierto es que la mentira, para hacerse aceptable, debe tener cuando menos la apariencia de la verdad. Cuando se dice una mentira, ésta reclama otra, y la otra pide más mentiras, hasta que se forma una cadena odiosa de la cual es difícil uno desprenderse. Los que aman la verdad no necesitan muletas para sostener sus declaraciones. La verdad es fuerte y fortalece al que habla verdad.

—Copiado.

DE PENSADORES

Las palabras que se refieren a la actitud moral y a las aspiraciones humanas tienen significados altos, y al tratar de definirlas se corren dos riesgos contrapuestos. Se puede tratar de aplicarlas a un acto concreto, y en este caso el significado se hace, no sólo estrecho y técnico, sino también, probablemente, convencional y partidista. Al evitar este error puede caer uno en una vaguedad tal, que la palabra cese de tener una aplicación particular. O bien podemos decir simplemente la clase de emoción que despierta una palabra en nosotros y que deseáramos que despertara también en otros.—**Juan Dewey.**

SECCION POETICA

EL BUEN PASTOR

Para ser el Buen Pastor
Por mi Padre fuí enviado,
Solo a Mí me fué confiado
Este trabajo de amor.

Con mis ovejas trabajo
Con entusiasmo y pasión,
Es obra del corazón
La que con ellas yo hago.

Ovejita ¿a dónde vas?
¿Por qué del redil te alejas?
Porque si a tu Pastor dejas,
Mañana, ¿dónde estarás?

No te apartes del montón
De tus buenas compañeras,
Espera, ovejita, espera,
Del Pastor la protección.

Necesitas del amor,
Necesitas los cariños
Que le brindara a los niños
Nuestro dulce Salvador.

Come de los pastos tiernos,
Bebe de las aguas puras,
Aprovecha las ternuras
De sus cuidados eternos.

El pastor te está cuidando,
El pastor vela por ti;
El pastor se porta así,
Porque por ti está velando.

Si alguna vez te desvía
De esta senda de tu vida,
Vuelve ovejita en seguida
A tu cariñoso guía.

Míralo en el precipicio
Con el cayado extendido;
Buscando lo que es perdido,
Para prestarle servicio.

Esa actitud generosa
Es la esencia del amor,
Es que el Cristo el Buen Pastor
En el servicio se goza.

El Pastor su vida vino
Por las ovejas a dar,
Y las vino a alimentar
Con el mensaje divino.

Oye, ovejita en sus brazos,
Puedes por la vida ir;
Nada tendrás que sufrir
En su amoroso regazo.

Acompañada anda en pos
Del que te vino a cuidar,
Del que te ha sabido amar,
Escucha siempre la voz.

Jesús M. Amaro.

Jayuya, P. R., marzo de 1944.

CRISTO A LA PUERTA

Si con las manos heridas
y con suplicante voz,
llegara Cristo a mi puerta
con la bendición de Dios,
¿continuaría trabajando
o distraído jugando,
sin dedicarle atención?

No; yo dejaría mis planes
que van en pos del placer,
y amaría cada minuto
que pasara junto a El;
como nunca apreciaría
las joyas de más valía
el avaro mercader.

Mas, he aquí, que ahora llama,
y toca El a mi puerta.....
¿No respondes, corazón?
¿Por qué es tu actitud incierta?
¿Con su corona de espinas
le dejarás, tan dañinas?
¡Abre, alma, que no estás muerta!

(Adaptación del Inglés.)

—J. Espada Marrero.

MISCELANEAS

MUERE UN GRAN HOMBRE

El día 21 de febrero próximo pasado murió el honorable presidente de la Sociedad Bíblica Americana, Mr. John T. Manson, quien venía desempeñando tan alto cargo con singular acierto desde el día 3 de mayo de 1934, siendo su 18° presidente.

Mr. Manson era miembro de la Junta Directiva desde el año 1916 y una de las personalidades más celosas y entusiastas por el progreso de la Sociedad. El trajo a la Sociedad sus experiencias valiosísimas en el mundo de los negocios y también en las grandes empresas religiosas. Nació en New Haven, donde cursó sus estudios. Hombre extraordinariamente culto, ocupó relevantes puestos en la vida económica y social, habiendo sido presidente del Banco Nacional de Yale y director de otras importantísimas corporaciones financieras. Perteneció al Cuerpo Directivo de Lafallete College, y ocupó también el alto puesto de director del Seminario Teológico de Princeton, siendo también miembro de la Junta de Misiones Nacionales de la Iglesia Presbiteriana, y en el año de 1916 fué elegido vicemoderador de su Asamblea General.

Las dotes características del presidente Manson eran habilidad, clara visión, exquisito tacto y paciencia cristiana. Quienes le conocieron, le amaron. Su interés en los asuntos de la Sociedad Bíblica Americana eran bien manifiestos, y durante el período de su presidencia, la Sociedad ha realizado los más grandes progresos de su historia, cuando el gozo y la alegría llenó la Casa Bíblica el día en que se escribió la maravillosa cifra de estar ya la Biblia traducida en 1000 lenguas. El Presidente Manson, en sencilla frase, condensó todo el trabajo realizado y aún por realizar, cuando dijo: "Ya están las Escrituras traducidas a 1000 lenguas, pero aún estamos comenzando."

Deja Mr. Manson su silla presidencial cubierta de gloria y honor. Son éstos días de luto para el alto Cuerpo de Directores y también para todo el personal que trabaja a sus órdenes en todas las Agencias Nacionales y Extranjeras. La Iglesia también recuerda sus beneficios, consejos y experiencia. Fué un verdadero líder en la Obra del Señor.

Goza ya Mr. Manson de la corona de la vida que Dios concede a los que han peleado la buena batalla.

El Señor iluminará las mentes para que un digno sucesor de Mr. Manson ocupe el relevante puesto que él deja aureolado de tanto prestigio.

Los hombres pasan; la obra de Dios continúa.

Pedimos al lector una oración para que el Señor siga bendiciendo la obra de la Sociedad Bíblica Americana.

J. González Molina.

Habana, Cuba.

ACCION EVANGELICA

"Acción Evangélica" se propone levantar un fondo de $3,000.00 con el propósito de desarrollar un amplio programa de cooperación entre las diferentes denominaciones de la fe protestante. Hasta la fecha se han recaudado $752.77 con ese fin, de cuya suma se han gastado alrededor de $300.00 para conducir la campaña contra el plan de enseñanza religiosa en las escuelas, quedando en caja un balance de más de $400.00, que se dedicará a costear los gastos de la impresión de un folleto contentivo de los discursos y artículos publicados recientemente por los señores ministros en torno del Proyecto Gallardo. Se espera que las iglesias locales enviarán sus contribuciones antes del Viernes Santo, ocasión en que "Acción Evangélica" se propone trasmitir un servicio unido. Ofrecemos a continuación la relación de parroquias, instituciones e individuos que han remitido su óbolo al tesorero de "Acción Evangélica", Rdo. Florencio Sáez.

Iglesia Bautista: San Lorenzo, $23.50; San Juan, $10.00; Santurce, $10.00; Barrio Obrero, $6.00; Caguas, $20.00; Trujillo Alto, $5.00; Sión, $5.00; Jerusalén, $5.00; Río Piedras, $21.50; Gurabo, $12.00; Carolina, $10.00. Total, $128.00.

Iglesia de Cristo: San Juan, $10.00; Convención, $37.00; Dajaos Arriba, $10.00; Naranjito, $17.00; Candelaria, $10.00. Total, $84.00.

Iglesia Evangélica Unida: Yabucoa, $55.00; Juana Díaz, $10.00; Fajardo, $25.00; Ponce Marina, $10.00; Yauco, $20.00; Salinas, $25.00; Sabanetas, $10.00; Fondos generales de la Misión, $25.00. Total, $180.30.

Defensores de la Fe: San Juan, $35.00; Ciales, $15.00; Misión, $25.00. Total, $75.00.

Iglesia Metodista: Garrochales, $4.00; Villa Palmeras, $10.00; San Juan Moderno, $10.00; Río Piedras, $5.00; Unión de Fraternidades de Jóvenes, $25.25. Total, $54.25.

Iglesia del Salvador, $55.00; Asociación Caballeros Evangélicos, $15.00; Asamblea de Iglesias Cristianas, $15.00; Primera Iglesia Pentecostal de Santurce, $15.12; Iglesia Evangélica Independiente de Mayagüez, $4.00; Iglesia de Nazareth, $5.00; Iglesia Alianza Cristiana y Misionera de El Pueblito, $4.00; Cruzada Evangélica Misionera, $10.00; Confraternidad de Obreros Cristianos, $10.00; Iglesia Los Setenta, $11.10; Logia Loarina Núm. 17, de Bayamón, $5.00.

Contribuciones individuales: Pedro Orpi, $10.00; G. Fernández, $15.00; José Rodríguez Rolán, $20.00; Rdo. Lorenzo Martínez Rivera, $3.00; Rdo. Gilberto Candelas, $4.00; Antonio Ruiz, $1.00; David Acosta, $5.00; María Luisa Maura, $5.00; F. Aponte, $1.00; Angel Rodríguez, $1.00; Jenaro Marchán, $1.00; Rdo. Dr. J. F. Rodríguez, $1.00; Rdo. J. L. Santiago Cabrera, $5.00; Rdo. José Terrón Cabrera, $10.00.

Muchas de las iglesias arriba mencionadas han informado que enviarán contribuciones especiales para sufragar los gastos de la transmisión del Viernes Santo, y otras han notificado que continuarán recaudando fondos para aumentar su ofrenda para "Acción Evangélica." Se suplica a todos que remitan sus donaciones al apartado 81, Río Piedras.

SERVICIO Y SACRIFICIO

En una visita que hiciera un grupo de la Fraternidad de Estudiantes Evangélicos, pudimos descubrir y apreciar la maravillosa labor que está realizando don Sandalio Ortega en el barrio Chamorros de Las Marías.

El sábado, 25 de marzo, subimos a aquellos escarpados lugares los hermanos Rafael A. Cruz e hijo, Pompeyo Cintrón, Carlos Vélez, Agustín González y el que suscribe. Después de cuatro horas de viaje en automóvil y dos más a caballo, llegamos a los cafetales de don Sandalio muy cansados pero ansiosos de compartir con aquellos hermanos el espíritu de adoración que aquellas montañas ofrecían.

Esa noche, en el sitio denominado Río Prieto, el hermano Carlos Vélez predicó a un nutrido grupo de creyentes. Nos impresionó grandemente la reverencia, el espíritu, el amor de aquellos hermanos. Sin lugar a dudas, don Sandalio no sólo los ha guia-

do por el buen camino sino que los ha guiado con sabiduría.

A la mañana siguiente fuimos a la capilla central del circuito misionero del hermano Ortega. Allí oimos el mensaje traído por el compañero Cintrón. De lugares distintos y por caminos tortuosos vinieron niños, jóvenes y adultos. Es de admirarse el espíritu de desprendimiento para las cosas del Señor de aquellos buenos hermanos, el espíritu de sacrificio que ellos demuestran.

La obra que están realizando el hermano Ortega y su amable esposa doña Josefina es una obra maravillosa. Hay que ver lo difícil de la transportación, la distancia entre las casas, la pobreza y humildad de aquellas gentes. Sin embargo, sin pensar en los peligros y sin reservas de ninguna clase, cooperan eficientemente tanto económica como espiritualmente. En sus oraciones todos dejan ver un deseo ferviente de ser útiles a la causa del Señor, y en su vida se afanan por servirle y le sirven "en espíritu y en verdad."

Esa razón fundamental y la hospitalidad tan amable de aquellos hermanos, nos permitieron sentirnos en el Monte de la Transfiguración. Que el Señor continúe bendiciendo a todos aquellos buenos hermanos y les mantenga firmes en sus propósitos de ser más fieles a El.—**J. Castillo Mercado.**

SOCIEDAD BIBLICA AMERICANA

Sub-Agencia de Puerto Rico

Marzo de 1944.

A los Sres. Ministros, Misioneros y Obreros en general.

Muy estimados hermanos:

Hemos recibido la primera remesa de Escrituras para el año de 1944. Estos libros han sido confeccionados en los Estados Unidos.

Al mismo tiempo que este hecho llena de gozo y revela el sacrificio y esfuerzo de la Sociedad Bíblica Americana, nos habla también en tono de tristeza al recordarnos las causas por las cuales estas Escrituras no se imprimen ya en Inglaterra. Elevemos al cielo una oración de gratitud y petición para que Dios se apiade del mundo y, haciendo cesar la guerra, permita que la Sociedad Bíblica Británica y Extranjera reanude su gran obra, la mayor del mundo, en la impresión y circulación de la Palabra de Dios.

Debemos recordar que toda esta gran tarea y toda la responsabilidad de circular las Escrituras en todo el mundo está puesta ahora, casi en su totalidad, en la Sociedad Bíblica Americana.

Deseamos expresar en nombre de la Sociedad la más sincera gratitud a todos los ministros, misioneras y obreros en general que cooperaron interesando a sus congregaciones para que enviaran ofrendas para la gran obra de circulación de las Sagradas Escrituras. Si usted, hermano, no ha celebrado en la fecha señalada el Día de la Biblia, no deje de hacerlo. Una gran mayoría de iglesias han enviado ya sus ofrendas, pero faltan algunas todavía. Deseamos y oramos para que todas las instituciones evangélicas cumplan este sagrado deber con gozo. Será una bendición que estimula y alienta leer en nuestra lista de ofrendas los nombres de todas las Iglesias Evangélicas de Puerto Rico. Podemos informar con gran satisfacción que la cantidad de ofrendas recibidas hasta la fecha asciende a: $818.16.

A continuación detallamos una lista de las clases recibidas y sus precios para su mayor comodidad en la confección de sus órdenes.

Biblias:	Tamaño	Encuadernación	Valor	Des., a Ministros
VRO23	pequeño	Tela, con ref.	$0.40	20%
VR53	mediano	Tela, con ref.	.60	20%
VRO53	mediano	Tela, con ref.	.80	20%
CPO43C (Inglés)	"	Tela, con ref.	1.40	20%
CPO47C	mediano	Tela, con ref.	2.30	10%
Testamentos:				
VR232	pequeño	Tela azul	.10	20%
VR235P	pequeño	Tela azul (láminas)	.20	20%
SP253	mediano	Tela negro (hispano)	.33	20%
B235 (Inglés)	pequeño	Imitación	.20	10%
Porciones:				
M551	pequeño	Tela	.05	20%
M570	mediano	Papel	.10	20%

Estamos en el año de la Victoria. Ganar la guerra no es bastante. Hay que ganar la Paz. La mejor arma es la Palabra de Dios. A la lucha, pues, y que la luz del Libro Sagrado ilumine todos los hogares de Puerto Rico.

Muy cordialmente,

M. A. Valentine, Sub-Agente en Puerto Rico.

J. González Molina, Oficina Central, Cuba.

OCTAVA CONVENCION

de Sociedades de Jóvenes Evangélicos Celebrada en la Iglesia Bautista de Playa de Ponce.

Introducción: Más de quinientos delegados, oficiales y fraternales, representando a 29 sociedades de Jóvenes Evangélicos del Sur de Puerto Rico, se convocan en la Iglesia Bautista de Playa de Ponce para celebrar su octava asamblea el 22 de marzo pasado. La bandera cristiana izada bien en alto anuncia al pueblo los comienzos de la convocación. La Soc. de Clausells, de Ponce, inicia la misma en devota adoración. El delegado de la local pronuncia un discurso de bienvenida, generoso y hospitalario. Tanta gentileza es contestada, a nombre de la Convención, por la Sociedad Evangélica de Juana Díaz.

Las Ponencias: A tono con el sugestivo lema que sirvió de inspiración a la Convención, "¿Cómo Oirán..... para que Crean?" se discutieron dos ponencias muy interesantes. Por la mañana, "¿Cómo Oirán, si no les Hablamos?", a cargo del Sr. Israel Bracer; por la tarde, "¿Cómo Oirán, si no los Buscamos?", por el Sr. Angel Lahoz. Todas estas ponencias y el lema fueron motivados por el pensamiento del apóstol San Pablo escrito en su epístola a los Romanos, capítulo 10, textos 14 y 15.

Los Negocios: Durante la sesión de la mañana se eligió la siguiente nueva directiva. Moisés Castillo, presidente; Ramón Rodríguez, vicepresidente; Srta. María Flores, secretaria-tesorera; cronista, Rdo. Benjamín Santana; vocales, cuatro jóvenes que sentimos no recordar. Fué reelecto como organista el Sr. J. A. Pacheco. El mensaje del presidente saliente, Sr. Pablo Gutiérrez, fué vigoroso, alentador y delineador de altos propósitos. Durante la sesión de la tarde, que fué necesario celebrarse en el teatro debido al enorme gentío, se nombraron a los Sres. Pablo Gutiérrez y Rdo. José Vilar como administrador y director respectivamente de "El Clarín", revista portavoz de la Convención.

Fueron aprobadas las siguientes importantes resoluciones: (1) Para solidarizar la Convención con la oposición expresada por el pueblo evangélico en contra del llamado Plan Gallardo sobre la Enseñanza Religiosa en las escuelas; (2) para suspender el reglamento en cuanto a la fecha de la próxima asamblea de modo que la misma se celebre el 12 de octubre próximo y no el primer lunes de septiembre, ya que en esta fecha se celebrará la próxima asamblea de Caballeros Evangélicos de Puerto Rico, en Aguirre.

Fué derrotada por unanimidad una

resolución para limitar las asambleas de la Convención a una sola anual, a pesar de estar esta resolución motivada por propósitos buenos y razonables. Hacemos mención de esta resolución fracasada sencillamente para dar una idea del enorme entusiasmo reinante entre la agresiva e incontenible juventud evangélica del Sur de Puerto Rico.

Se nombró un comité integrado por los presidentes de las sociedades locales o sus representantes, pastores y misioneras, para que juntamente con el Comité de Actividades modifiquen, liberalicen y amplíen las bases y las puntuaciones sobre las cuales se han de juzgar las actividades de las sociedades en lo porvenir.

Por la noche: Presidió el servicio divino en el templo el Sr. Pablo Gutiérrez. El orden fué el siguiente: 1. Devociones. 2. Instalación de la nueva directiva. 3. Entrega de la bandera cristiana a la delegación de Adjuntas, donde se celebrará la próxima asamblea. 4. Entrega del estandarte a la Sociedad de la Calle Marina de Ponce, que, a juicio del Comité de Actividades, fué la que se destacó durante el semestre pasado. Siguieron en orden a ésta, las sociedades de Adjuntas y Playa de Ponce (bautistas). Integraron este comité de actividades los Sres. Israel Bracer, de Ponce; Milton Dávila, de Adjuntas, y Roberto Navarro, de la Playa de Ponce. El mensaje de la noche fué pronunciado por el Rdo. Apolinario Cruz Sánchez, de Guayama.

Gracias a la Iglesia Bautista de Playa de Ponce por sus atenciones.

Rdo. B. Santana, cronista.

CUADRAGESIMO ANIVERSARIO de la Iglesia Evangélica Unida de Santa Isabel.

Tal como habíamos anunciado, celebramos el martes 7 de marzo por la noche la culminación de nuestro aniversario, el cual resultó el mejor celebrado hasta la fecha, todo esto debido a la valiosa cooperación de nuestra iglesia, de nuestro pueblo, de nuestros hermanos de otros pueblos y del extranjero y de nuestro buen Dios, que con su brazo nos sostiene y de quien es toda la gloria.

Desde bastante temprano, ya teníamos la iglesia llena de gente de la localidad, y pronto empezaron a llegar los alegres y entusiastas compañeros de Salinas con el Rdo. Franceschi, de Arús con el Rdo. Peña, de Juana Díaz con el Rdo. Vilar, de Guayanilla con el Rdo. Luciano, de Villalba con el Rdo. Castillo (hijo), de Ponce Unión con el Rdo. Romero, y de Ponce, Calle Marina, con los Rdos. Martínez y Santiago.

Notas sobresalientes en nuestro programa fueron el mensaje tan inspirador del Rdo. Santiago, hijo de esta iglesia; el brillante coro que nos deleitó con sus himnos de la Iglesia Unión, dirigido por Miss Omega Vega y por su eficiente organista; las notas dulces de nuestro voluntario flautista Prof. Juan Moreno; los valiosos regalos recibidos, tanto de amorosos hermanos de aquí como del extranjero, aún desde las fuerzas armadas; los mensajes de simpatía que se leyeron de nuestros soldados y civiles ausentes, así como la inmensa muchedumbre que llenó el templo, parte sentada y parte de pie, y la conglomeración en las afueras por oir y ver el desarrollo de nuestro programa.

Nos causaron inmenso regocijo las muchas visitas y, especialmente, la presencia de amados hermanos de largos tiempos, compañeros de la infancia ministerial, como el Rdo. Martínez y su apreciable esposa, familiares de compañeros ya pasados a mejor vida, como la del abogado y predicador Rdo. B. Natal Martínez, representado por su viuda la Prof. Amparo R. Natal e hija, así como de aquel dinámico y valiente campeón el Rdo. Rafael Rodríguez, representado por la señora de su hermano Ernesto y otros más que lamentamos no recordar.

Para todos estos hermanos visitantes, para las fuerzas armadas y civiles que se recordaron de la madre iglesia en su cumpleaños, para toda nuestra congregación, para nuestro pueblo, para los representantes de las escuelas, de nuestras autoridades e instituciones, para el Hon. Jefe Martínez, representado por dos eficientes policías de su cuerpo, para los bomberos y Escuchas, para todos pues nuestra inmensa gratitud por el concurso prestado en tan fausto acontecimiento de nuestra iglesia.

Y todo honor y toda gloria sea para nuestro buen Dios, la invisible fortaleza que nos sostiene.

Cronista.

CONTRA EL PLAN GALLARDO

De Diego N° 8.
Río Piedras, Puerto Rico
16 de marzo de 1944.

Dr. José M. Gallardo, Comisionado
Instrucción Pública de Puerto Rico,
San, Juan, P. R.

Honorable señor Comisionado:

Me dirijo a usted respetuosamente para informarle del acuerdo tomado por la Vigésima Convención de la Unión de Sociedades Bautistas de Jóvenes de Puerto Rico, celebrada durante los días 8 y 9 de marzo del año en curso en la Primera Iglesia Bautista de Barrio Obrero.

El Plan para la Enseñanza Religiosa en las Escuelas Públicas de Puerto Rico ha sido ampliamente discutido y manifiestamente rechazado por altas personalidades de todas las clases sociales de nuestra isla.

A pesar de tal repudiación por la inmensa mayoría de nuestro pueblo, la Iglesia Católica Romana ha emprendido una fuerte y engañosa campaña, yendo de casa en casa recogiendo firmas sin explicar claramente la finalidad de las mismas, buscando así dar la impresión a usted de que los padres de nuestra Isla desean que se implante dicho Plan. Esta táctica malsana de la Iglesia Católica Romana no persigue otra finalidad que la de engañarle para que usted persista en el empeño de llevar adelante tan funesto Plan.

Nuestra Unión Insular protesta de la manera más enérgica ante usted de la forma como viene actuando la Iglesia Católica Romana, coaccionando el derecho a la libre expresión de nuestro pueblo en este asunto de tan vital importancia. Esta práctica a todas luces anti-democrática merece nuestra más absoluta condenación, por ser atentatoria contra todos los principios de igualdad y justicia.

Agradeciéndole la atención que usted pueda prestar a este asunto, quedo de usted,

Muy atentamente,

Luis F. Nieves López.
Sec. Ejecutivo.

DESDE NUEVA YORK

En la noche del 25 de diciembre pasado, día de Navidad, en el templo de la Iglesia Evangélica Independiente de Washington Heights, y con motivo del Programa de Navidad de los niños, la tierna y angelical niñita, Judith Ramírez, hija menor de los hermanos Modesto y Fita Ramírez, recitó los siguientes versos:

Mis manecitas doy a Cristo,
Mis rojos labios para alabarle,
Mis oídos para escucharle
Sus promesas de paz y amor.

Mis dos piesecitos para seguirle
Hacia los cielos, donde El está;
Con mis ojitos leo la Biblia
Que me cuenta del Príncipe de Paz.

Mi alma consagro a Cristo,
En esta feliz Navidad.
¡Gloria a Dios en las Alturas
Y en la tierra paz y buena voluntad!

Ante una nutrida concurrencia de varias iglesias evangélicas y amigos que nos honraban con su presencia, recitó genial y maravillosamente Judith. Por la expresión en cada línea y acento en cada párrafo, causó tal impresión y emoción, que en realidad no hubo aplausos, pero hubo lágrimas

que brotaron de lo más profundo de muchos corazones, al apreciar cómo aquel ángel del Señor le servía y se dedicaba a El para siempre. Su ofrenda literaria envolvía también la de su alma tierna y delicada, que en aquel mismo momento ofrecía a Cristo.

Cual no sería nuestra sorpresa cuando, pocos días después, supimos de su gravedad, y luego de verla varios doctores competentes, nos dijeron: "No hay vida." En verdad que no había vida física, pero sí vida espiritual abundante, pues el Señor la llamó para estar con El el día 10 de febrero del presente. Judith sólo contaba cuatro años, pero hablaba el español y el inglés mejor que muchas personas mayores.

Expuestos en capilla ardiente sus restos mortales, fué objeto de muchas ofrendas florales. El día 12 de febrero, al llegar al cementerio "Monte de los Olivos" cubiertos los campos de blanca y densa nieve, al mismo tiempo que se pronunciaba una oración fúnebre por nuestro pastor, dió el reloj las 12, y el sol que había estado oculto por varios días, brilló. Reinó absoluto silencio.

Los versos recitados por Judith son producto de la mente de nuestra misionera Eugenia Miranda, conocida en varias iglesias evangélicas de Puerto Rico, especialmente en el distrito de Mayagüez.

Tomás Borrero (abuelito).

ASOCIACION DE GRADUADOS
del Seminario Bíblico Latinoamericano de Costa Rica en Puerto Rico

En torno a nuestra última Asamblea

Correspondió a la pintoresca población de Sabana Seca, en la jurisdicción del Toa, durante los días del 12 al 15 de enero ppdo., ser el sitio escogido para la celebración de nuestra última asamblea de la Asociación de Graduados del Seminario Bíblico Latinoamericano de Costa Rica en Puerto Rico.

Recibidos, hospedados, halagados y despedidos cariñosamente por el compañero Julio Rivera, pastor, y su bien pastoreada Iglesia de Cristo, nos vemos compelidos a reiterar nuestra gratitud a dichos hermanos.

Días de fiesta, de visión, de compañerismo, de salvación, de edificación, formaron el relieve serio de nuestra estadía allí. Días de juegos, de solaz, de chistes, de recuerdos y hasta de dramatismo, el vivir las horas pasadas, modelaron el marco del tiempo fugaz.

Tuvimos el gusto de consagrar a dos nuevos padres, Navarro y Espada; y a un nuevo esposo, Enrique Pérez; exhortar a un viejo solterón, Cottico, y felicitar a un paciente grandemente mejorado en su dieta de ciruelas, don Marcos.

La sabia dirección de nuestro presidente Navarro, la competencia de nuestro secretario Milton Dávila y el espíritu de cooperación de todos los presentes, hicieron posible el éxito en cuanto a los negocios se refiere. Lamentamos la ausencia de la hermana doña Lilly y el hermano Pellicier, los cuales no pudieron asistir.

Y ahora, con la mirada puesta hacia Adjuntas, parroquia del hermano Dávila, en donde nos reuniremos si el Señor lo permite en agosto próximo.

Alberto Espada Matta.
Corresponsal.

A LAS SOCIEDADES
de Damas Bautistas de Puerto Rico

Recientemente he hecho llegar a todas las sociedades una circular haciendo una llamada para recolectar una ofrenda especial, la cual será enviada a "Acción Evangélica" a nombre de la Unión Insular de Damas Bautistas de Puerto Rico.

A través de "Puerto Rico Evangélico" os habréis enterado de las contribuciones de algunas iglesias y hermanos que han cooperado a tan importante obra. Es necesario realizar el máximo de esfuerzo para asegurar nuestra democracia religiosa y nuestro prestigio como cristianos.

Espero que todas las sociedades de damas bautistas cooperen para este fin, enviando su ofrenda lo más pronto posible durante el mes de abril.

De ustedes en Cristo,

Ramonita G. Rodríguez.
Presidenta.

OTRAS IGLESIAS
que han enviado ofrendas para el Hogar y Albergue de Niños.

Iglesia Evangélica Unida:
Calle Unión, Ponce, $15.00; Yauco, $5.00; Río Blanco, $2.00; Río Abajo, $5.40; Humacao, $6.12; Naguabo, $3.00.

Discípulos de Cristo:
Santurce, Parada 26½, $5.00; Sábana Seca, Sociedad de Jóvenes, $3.00. Sociedad de Caballeros, $2.00.

Iglesia Metodista:
Río Piedras, $2.00; Aguirre, $5.00.

No olvidemos a estos nuestros hermanos pequeñitos, que tanto agradecen nuestra ayuda.

Los que aún no han enviado nada para estas instituciones, pueden hacerlo ahora mismo, enviando sus ofrendas al Tesorero de la Asociación de Iglesias, Sr. Israel Bracer, Apartado 1825, Ponce, P. R.

MUY IMPORTANTE
Lean nuestros jóvenes.

La Conferencia de Jóvenes Evangélicos de Puerto Rico será celebrada en el Campamento de la Y. M. C. A. en el Yunque, del 12 al 17 de junio de 1944.

El Campamento está situado en las montañas de Luquillo y a orillas del Río Mameyes. Es un paraje donde todavía la naturaleza nos habla de Dios.

Un nuevo sitio—Una nueva experiencia.

Este año la Conferencia de Jóvenes se acercará más a la Madre Naturaleza. El Río Mameyes ofrece un precioso tanque de natación con sus aguas no contaminadas.

Habrá fogatas, excursiones al Yunque, recreaciones a cargo de la Asociación de Jóvenes Cristianos de San Juan, y todo aquello que nos lleve a realizar la vida sana, espiritual y abundante que Cristo nos ofrece.

La Conferencia este año será tipo Campamento.

Recuerde traer: 1. Plato hondo y taza de porcelana o latón. 2. Cuchillo, tenedor y cuchara. 3. Dos sábanas, almohada pequeña y toallas. 4. Traje de baño si quiere aprender o sabe nadar. 5. Certificado de salud según blanco que enviará el director de la Conferencia. (Las Unidades de Salud Pública o el médico de la comunidad s'rven este certificado de salud gratuitamente.)

No debe traer trajes de lujo ni zapatos de taco muy alto porque vamos a estar en la montaña y no andaremos sobre piso de mármol.

Lea los anuncios que periódicamente harán el Director de la Conferencia o el Administrador.

Para más informes, diríjase a: Rdo. V. I. González, apartado 1742, Manatí.

V. I. González, Administrador.

NOTICIAS DE LAS IGLESIAS

CAMPO BAUTISTA

ADJUNTAS

Nuestra Sociedad de Jóvenes en la Convención del Sur.—Una nutrida delegación de nuestra Sociedad de Jóvenes visitó la reciente Convención de Jóvenes Evangélicos del Sur de Puerto Rico. De acuerdo con el informe oído en ese acto, la Unión Bautista de Jóvenes de Adjuntas llevó a la Convención la delegación más numerosa con 65 personas. Obtuvimos el segundo premio en cuanto a actividades, correspondiendo el estandarte a la Sociedad de Esfuerzo Cristiano de la Calle Marina, de Ponce.

Nuestros dos delegados resultaron electos para cargos en la nueva directiva, el uno vicepresidente y la otra vocal. Nuestra delegación tomó parte activa en los debates y en todo el movimiento de la Convención.

A Adjuntas correspondió el honor de albergar en su seno la próxima Convención del Sur.

Próximo Aniversario.—Se aproxima nuestra Semana de Aniversario, y ya todas las organizaciones están cerrando filas para iniciar las actividades concernientes a esta celebración. Esperamos tener un gran éxito este año, si posible mayor que en años anteriores.

Nuestros Jóvenes en el Ejército.—Entre nuestros hermanos que se hallan sirviendo en y fuera de Puerto Rico y nuestra Sociedad de Jóvenes se mantiene constantemente una estrecha relación por medio de correspondencia y el envío de literatura. Nuestro buen hermano José Oquendo, destacado en Panamá, ha sido nombrado Ayudante Capellán, por su fidelidad y su entusiasmo en la obra. El hermano Oquendo trabaja incansablemente entre los soldados y sus cartas son muy inspiradoras. Nuestro hermano Jaime Silvestrini también se halla muy activo, y todos nuestros muchachos siguen fieles al Señor y a su iglesia de Adjuntas.

Convención Insular Bautista.—También en esta Convención nuestra Unión Bautista de Jóvenes se destacó sobremanera. Nuestra Sociedad fué la que, de acuerdo con las estadísticas, ofrendó más para la obra misionera, la que más dinero colectó en actividades y la que más asistencia tuvo en reuniones especiales. Nos sentimos muy satisfechos con el resultado de nuestros esfuerzos, y confiamos en que el Señor nos ayude a seguir adelante en la obra.

Ramón Rodríguez Rivera.
Sec. Corresponsal.

CAMPO METODISTA

COMERIO

Nuestra iglesia sigue en el camino de la prosperidad bajo la dirección de nuestro pastor, Rdo. Leonardo M. Laboy, el trabajo efectivo del hermano Emilio Rivera, pastor de las iglesias rurales, y la cooperación de los líderes laicos Enrique Santos, Eranislao Santos, Miguel A. Santos, Juan Cosme, Luis Alicea, Claudio Rivera, Pedro Rivera, la Srta. Leopoldina Torres, María Luna y Pablo Rivas, pertenecientes a la iglesia del campo.

Se están celebrando conferencias mensuales de los líderes laicos y, al mismo tiempo, se ha levantado un fondo llamado "De Primera Ayuda", para en caso de enfermedad en uno de nuestros hermanos, tener con qué hacer frente a esta situación. Todos estamos muy entusiasmados, y tenemos en gran estima nuestra obra rural. Nuestro lema es "Metodistas en Marcha."

En la Iglesia Central, todos trabajando con Cristo en pos de la Victoria, se ha formado una nueva sociedad de caballeros cuyo nombre es: "Hombres Metodistas." En este frente todo es animación y optimismo.

Emilio Rivera.
Pastor ayudante.

DISCIPULOS DE CRISTO

BAYAMON

Sociedad de Jóvenes.—Comida fraternal. Ultimamente tuvimos una comida fraternal con el fin de allegar fondos para los enfermos. El Señor nos bendijo grandemente en esta actividad. Dios bendiga a los jóvenes en su empeño de practicar la caridad.

Obituario.— Recientemente partió de este mundo para ir a morar al cielo nuestro querido hermano Hipólito Torres, miembro muy querido en nuestra iglesia. Sobreviven al extinto hermano su desconsolada esposa nuestra hermana Lucía Fred de Torres, sus hijos María, Manuel, Efraín, Alfredo, Sara y Amparo. Nuestra iglesia se une al dolor de estos hermanos y hace votos al Señor para que lleve el consuelo a sus almas.

Un gran número de hermanos de las iglesias Discípulos de Cristo se reunió en el hogar de nuestro hermano Juan Rosa Alvarez y su querida esposa nuestra hermana Ramona Morales de Alvarez, con motivo de la inauguración de la nueva casa pastoral. Después de un breve devocional, los esposos Morton disertaron sobre el tema "El Altar Familiar." Entre las visitas vimos a don Virgilio González, don Hilario Torres y esposa, Graciano Hernández, la Srta. Fefín Rodríguez, Lydia Colón, Elena Vázquez, Blanca Lydia Alvarez, Rafael Navarro, Agustín Pintor, Vicente Ortiz, Adela López y Emilio Román. Dios bendiga el hogar de estos hermanos, y que la gracia de nuestro Señor se deje sentir en su nuevo hogar.

Víctor Morayes.

IGLESIA EVANGELICA UNIDA DE PUERTO RICO

FAJARDO

Nuevas profesoras.—La querida hermana Srta. Ana María Franco está ejerciendo como profesora de instrucción en la Escuela Eugenio Brac de este pueblo desde enero. Lo mismo la Srta. estimada Elia Navarro Rodríguez, quien ejerce como tal en la Escuela R. Matienzo Cintrón de Luquillo. Exitos deseamos a dichas señoritas en sus labores escolares.

Enfermos.—Un gran número de enfermos tenemos en nuestra congregación, y pedimos al Señor los levante pronto del lecho del dolor para que puedan servirle según sus deseos.

Para Comerío.—Salió hace algún tiempo para la ciudad de Comerío nuestra hermana estimada Srta. Rosa J. de Jesús, donde ejerce el magisterio. Deseámosle éxito en sus tareas educacionales y gratas impresiones durante su estada en esa.

Maestra Industrial.—La estimada hermana Sra. Paulita O. de Robles, ha sido nombrada maestra de Artes Industriales de la Escuela Ramón Quiñones Pacheco de esta población, y le auguramos un buen éxito en su improba labor.

De Caguas.—Ha venido a residir en este pueblo la estimada hermana Nicolasa Guevara, de Caguas, candidato de la amada iglesia que dirige el fiel y consecuente campeón del Evangelio Rdo. Abelardo M. Díaz Morales, a quien deseamos un radical res-

tablecimiento en su salud. Bienvenida la hermana candidato a la comunión de esta iglesia.

M. G. M.

Rincón: Campaña Evangelística. Esta iglesia ha iniciado el año con una campaña evangelística. Prueba del exito de esta fervorosa actividad lo confirma el que muchos hermanos y amigos que hacía algún tiempo no visitaban, lo hacen ahora con toda regularidad.

Escuela Bíblica.—La nueva directiva de nuestra Escuela Bíblica para este año quedó constituída en la siguiente forma: Supte, Sr. Mocencio Meléndez; sub-supta., Marcela Meléndez; tesorero, señor Fernando Meléndez; secretaria, señorita Elisa Meléndez; secretario corresponsal, señor José Meléndez.

Esfuerzo Cristiano.— Directiva: Presidente, señor José Meléndez; vicepresidente, señora Virginia Robles; tesorero, señor Fernando Meléndez; secretario, señor Inocencio Meléndez; vocales, señor Antero Robles, señora Toribia Mulero y señor Antolino Meléndez.

José Meléndez.
Corresponsal.

LUQUILLO—**Sabana:**

Esta iglesia cuenta con 72 damas y 64 caballeros que son columnas fuertes de la misma. Hemos alcanzado estos triunfos cooperando todos al lado de nuestro hermano don Leocadio Sabino.

Con la cooperación de todos los fieles hemos emprendido el arreglo y ensanche de nuestra capilla. Hemos doblado su tamaño y le hemos puesto el piso de cemento. Le damos las gracias a todos los hermanos que han cooperado tanto con dinero como con trabajo manual.

Escuela Bíblica.—Bajo la hábil dirección del competente joven Ricardo Rosa, su actual superintendente, sigue viento en popa nuestra escuela bíblica, y ahora tiene una asistencia de 155.

Nacimiento.—Está de plácemes el hogar de los hermanos Robles-García con la llegada de su primogénita, que responde al nombre de Noemí.

También la hermana Paíta Ramírez se haya contenta con su primogénito que responde al nombre de Carlos M. Otero. El Señor bendiga a estos niños y padres.

Coro de la iglesia.—Este coro cuenta con 15 buenas voces, y con su mensaje cantado lleva el Evangelio a muchas personas. Su cooperación a la iglesia es grande.

Ricardo Rosa Rodríguez.
Sec. corresponsal.

SANTURCE

El 25 de enero de 1944 se reunió la sociedad de Damas "Fieles como Ruth" de la Iglesia Evangélica Unida de Santurce para elegir la nueva directiva, siendo reelecta la anterior formada por las siguientes damas:

Sra. Primitiva Rodríguez, vicepresidenta; señora Josefina Castro, secretaria; señora María Elena Rivera de Benítez, tesorera; señora Enriqueta Boucanier. Vocales, Sra. Cayita de Pina, señora Micaela García, señora Micaela García, señora Cadi Navarro, señora Urbana Hernández, señora Julia Williams. Consejeras: señoras Aurora Bibiloni y Julia D'Acunti.

La sociedad tiene en mente reanudar la actividad de los delantores del año 1943, habiéndose recogido ya la cantidad de $18.00.

Magda Rodríguez.

CAMPO PRESBITERIANO

MAYAGUEZ

Tercera Iglesia: Esfuerzo Cristiano.—Bajo la hábil dirección de su vicepresidente el joven colegial hermano Wilton J. Vincenty, nuestra sociedad ha adquirido un inusitado interés y adelanto; se han desarrollado varias actividades encaminadas a aumentar su membresía, logrando conseguir su objetivo. Actualmente la misma cuenta con un buen grupo de jóvenes de ambos sexos, todos académicos y religiosamente preparados, ya que tienen que ser miembros de la iglesia primero. De modo que estamos de plácemes nosotros los "viejitos" que ahora podemos descansar un poco.

El viernes 17 de los corrientes se efectuó una reunión social conjunta de las dos sociedades, la de la iglesia de la Marina y la nuestra, resultando esto un acto singular y ameno. Hubo de todo lo que hay en estas fiestas.

El acto se prolongó hasta las diez de la noche, terminando en medio del gozo y de la confraternidad cristiana.

Convaleciendo.— Ya se encuentra bastante bien de la operación que sufriera recientemente en el Hospital Presbiteriano doña María H. de Vega, madre amantísima de nuestro buen hermano Angel Luis Vega, quien a su vez y por medio de estas líneas desea expresar su más profunda y eterna gratitud a todas las enfermeras de aquella benemérita institución, y muy especialmente a su director, Rdo. Luis Angel Seda, por el interés personal que tuvo en el caso.

Juan A. Rodríguez.
Sec. Corresp.

SAN GERMAN

Aniversario.— Para celebrar el cuadragésimoprimero aniversario de esta iglesia, se llevó a cabo una semana de actividades, del 22 al 29 de marzo. En esta semana estuvieron con nosotros y nos dieron valiosos mensajes el Rdo. Erasmo M. Bernier, el Dr. Ismael Vélez, la señora Emily Dixon y el Rdo. Víctor M. Colón. Otros hermanos también cooperaron en distintas actividades. En el servicio del domingo 26 fué celebrada la Santa Cena, y cantó el coro motete del Prof. Heth.

El día de aniversario fué el miércoles 29. Una inmensa congregación invadió el templo, no quedando un solo asiento vacío. Tomaron parte en este magno servicio el señor E. L. Heth, el Dr. Phillip Mergler, el señor Saúl Carlo, el señor Herminio Lugo, el Rdo. Diego Rico Soltero, el señor Rafael A. Cruz, la Srta. Migdalia Calderón, el Rdo. José A. Martínez y el Dr. Angel Archilla, quien tuvo el sermón de aniversario. Entre las cosas interesantes están: la lectura de la primera acta del Consistorio, y la historia de la iglesia a través de los años. El sermón del Dr. Archilla fué, como siempre, una pieza excelente de oratoria sagrada, cautivando la atención del exquisito auditorio y llevándolo al Cristo glorioso que al correr de los siglos permanece al lado de su Iglesia. La ofrenda de aniversario ascendió a la suma de $468.50, que representa el esfuerzo y amor cristiano de los hermanos y amigos de la Obra.

Esta iglesia está pensando y haciendo planes para declararse en sostenimiento propio. Con tal motivo reina mucha alegría en la iglesia, y los hermanos se aprestan con gozo a tomar su parte en esta noble y digna empresa.

Cronista.

CONTRA EL PLAN GALLARDO

Caguas, P. R., 24 de marzo, 1944.

Hon. José M. Gallardo,
Comisionado de Instrucción,
San Juan, Puerto Rico

Respetable señor:

La Unión Insular de Damas Bautistas de Puerto Rico, a través de su presidenta, hace llegar a usted nuestra voz más enérgica de protesta contra su plan de llevar la enseñanza religiosa a nuestras escuelas públicas en Puerto Rico.

Creemos que este plan es anti-democrático y que traerá funestas consecuencias al bienestar general de la escuela, cuerpo que hasta aquí ha

(Sigue en la página 17, Col. 3.)

ESCUELA BIBLICA

A cargo del Rdo. José A. Luciano.

Lección para Abril 16, 1944.

Tema: Primeras Predicaciones de Pablo. Actos 9:19-30; 11:25-26.

Lectura Devocional: 1ª Timoteo 6: 11-16.

Texto Aureo: "Porque no me avergüenzo del evangelio: porque es potencia de Dios para salud a todo aquel que cree....." Romanos 1:16.

Material Bíblico: Actos 9:19-30; 11: 19-26.

INTRODUCCION

Después de su conversión y principio de su ministerio, Pablo estuvo una temporada en Arabia. De allí regresó a Damasco para ser perseguido. De Damasco fué a Jerusalem para encontrarse con los apóstoles, donde tuvo que enfrentar terrible lucha y hostilidad. De allí fué a Cilicia, de donde fué llamado por Bernabé para la obra del ministerio en Antioquía de Siria.

BOSQUEJO

I. Principios del ministerio en Damasco. Actos 9:19-22.

1. Predicación en las sinagogas. Lugar de donde se proponía llevar presos a los cristianos a Jerusalem.

2. Asombro de los que le escuchaban.

3. Confianza de Pablo en el mensaje de Cristo.

II. Retiro a Arabia. Actos 9:23.

Se supone que el retiro a Arabia fué con el propósito de prepararse para servir mejor.

III. Regreso a Damasco. Actos 9: 24, 25.

1. Principio de persecución. Perseguidor perseguido. 2. Salvado por los discípulos.

IV. Visita a Jerusalem. Actos 9: 26-29.

1. Resquemores de los discípulos para recibir a Pablo. 2. Bernabé se hace fiador de Pablo ante los discípulos. 3. Pablo predica el evangelio en Jerusalem.

V. Pablo en su ciudad natal. Actos 9:30. 1. Predica a su propio pueblo. 2. Principio de la obra fuera de territorio judaico.

VI. Pablo llamado al ministerio en Antioquía. Actos 11:25-26.

1. Iniciación oficial en la obra evangélica. 2. Crecimiento de la obra en Antioquía.

Lecciones de la Lección.

Proclamad a Cristo el Hijo de Dios.

1. Proclamadle entre los amigos.

2. Proclamadle sin tardar.

3. Proclamad a Cristo donde se os presente la oportunidad.

4. Despertad interés en Cristo.

5. Proclamad a Cristo con pruebas irrefutables.

6. Proclamad a Cristo a pesar de las dificultades.

7. Proclamad a Cristo en unión a otros predicadores.

8. Proclamad a Cristo en campos nuevos.

Temas para los Departamentos.

Principiantes: Cuándo debo ir a la Iglesia.

Primarios: Hermano Bernabé.

Juveniles: Cómo Bernabé pasó la prueba.

Intermedios: El evangelio de acuerdo contigo.

Jóvenes y Adultos: Saulo el Evangelista.

Lección para Abril 23, 1944.

Tema: Pablo se Vuelve Misionero. Actos 13:1-4: 14:8-20.

Lectura Devocional: Actos 1:6-11.

Texto Aureo: ".....dijo el Espíritu Santo: apartadme a Bernabé y a Saulo para la obra para la cual los he llamado." Actos 13:2.

Material Bíblico: Actos 13:1-14:28.

INTRODUCCION

Allá por el año 47 A. D. Pablo, Bernabé y Juan Marcos, llamados por el Espíritu Santo y con la aprobación y bendición de la Iglesia, salieron para realizar su primer viaje misionero. Descendieron a Seleucia y de allí navegaron a Cipro, dando principio a su predicación en Salamina. Luego navegaron hacia Asia Menor, haciendo la primera parada en Perga. Allí Juan Marcos desistió del viaje, regresando a Jerusalem. Pablo y Bernabé continuaron hacia Antioquía de Pisidia, y aquí Pablo predicó el primer sermón de que se ha escrito. De allí pasaron a la antigua ciudad de Iconio, donde predicaron con gran éxito. Luego pasaron a Listra, donde recibieron el primer bautismo de sangre, siendo apedreados. El día siguiente continuaron su viaje a Derbe. (Lea detenidamente los capítulos 13 y 14.)

BOSQUEJO

I. Misioneros de una iglesia devota. Actos 13:1-4.

1. En una iglesia cristiana deben haber profetas y maestros, además de ministros.

2. Ninguna iglesia debe pensar en sí sola, siempre debe pensar en cooperar en la obra misionera.

3. Es un privilegio para una iglesia que de sus miembros surjan ministros para la obra misionera.

II. Ministerio en una ciudad pagana. Actos 14:8-20.

1. Primera experiencia amarga de Pablo después de realizar una obra de misericordia.

2. Bernabé y Pablo endiosados.

3. Bernabé y Pablo apedreados por los mismos que antes quisieron levantarle altares.

Lecciones Prácticas.

1. El mensaje a las iglesias cristianas es hoy el mismo de ayer, "Id y predicad el evangelio."

2. La obra de la iglesia es incompleta sino provee algo para la obra misionera.

3. Es necesario en Puerto Rico que la iglesia recuerde que es fruto de la obra misionera.

4. Es menester cooperar para la obra misionera con nuestras oraciones, con nuestro tiempo y con nuestro dinero.

Temas de los Departamentos.

Principiantes: Dos misioneros.

Primarios: Dos misioneros.

Juveniles: Los primeros misioneros para el extranjero.

Intermedios: Como el Espíritu de Dios guía.

Jóvenes y Adultos: Misioneros cristianos en el mundo de hoy.

(Viene de la página 16.)

funcionado en unidad, libre de prejuicios y divisiones en ideales religiosos.

Necesitamos mantener nuestra democracia y nuestra unidad escolar a toda costa.

Como maestra de escuelas públicas, también hago saber a usted que estoy opuesta a su plan.

Respetuosamente,

Ramonita G. Rodríguez.
Presidenta U. B. D. de P. R.

SECCION "ADELANTE"

A cargo de Gilberto Robles.

¿Qué Entendemos por Pecado?
1ª Juan 3:4; 5:17; Rom. 3:9-26.

LECTURAS DIARIAS

Lunes. Su comienzo. Gén. 3:6.

Martes. Su universalidad. Romanos 3:23.

Miércoles. Nos separa de Dios. Isaías 59:2.

Jueves. Su proceso. Santiago 2:21-24.

Viernes. Su remedio. 1ª Pedro 2:21-24.

Sábado. Su fin. 1ª Corintios 15:55-57.

ABRIENDO SURCOS

Aún cuando la palabra "pecado" es fea, sin embargo su mancha nos toca alguna que otra vez.

Hubo un tiempo en que el pecado fué objeto del mayor énfasis. Los predicadores ponían constantemente sobre las cabezas de sus feligreses como si fuera una espada de Dámocles la idea del eterno castigo o de la condenación eterna. Las furias del infierno estaban siempre a la mano para meterle "el cuco" a los creyentes. Y como resultado de ello se percibía en las filas un profundo sentimiento de horror, de miedo.

En años recientes, ha habido la tendencia de ir al otro extremo. Es decir, se habla poco del pecado y sus consecuencias. Tal parece que la intención ha sido la de eliminar la conciencia del pecado. Y no puede en buena forma ejercerce la fe cristiana haciendo caso omiso de las consecuencias del pecado, tanto en la vida del individuo como en la vida de la iglesia y de la comunidad. No podemos olvidar que todos los hombres son pecadores, que el pecado es una afrenta delante de Dios, que los males del mundo son la directa consecuencia del pecado, que los pecadores que no se arrepienten jamás entrarán al reino de los cielos. También necesitamos acentuar la verdad de que Dios ofrece un remedio en Cristo Jesús.

Se acepta generalmente que hay dos clases de pecado: el pecado por comisión y el pecado por omisión. Un pecado por comisión es todo acto malo que uno cometa. En esta clasificación cae el hurto, el homicidio, el adulterio, etc. Un pecado por omisión es dejar de hacer uno su deber. Dejar de visitar a un amigo en necesidad, dejar de cumplir una responsabilidad o dejar inconclusa una tarea, son ejemplos de esta clase de pecado. En todo esto hallamos una cosa: que el pecado es la transgresión de la voluntad de Dios. El pecado levanta pared entre nosotros y Dios. Hay otro hecho: que no podemos escapar a las consecuencias del pecado. No podemos menos que cosechar lo que sembramos.

"¿Dejará de ser el Amor?"
1ª Cor. 13:8; 1ª Juan 4:7-12.

LECTURAS DIARIAS

Lunes. Una amistad sincera. 1ª Samuel 18:1, 3.

Martes. Vidas que se arriesgan. 2ª Samuel 23:15-17.

Miércoles. "El vínculo de la perfección." Col. 3:14.

Jueves. La prueba del verdadero amor. Juan 15:13.

Viernes. Amor sobreabundante. 1ª Tesalonicenses 3:12.

Sábado. El amor de Cristo. Juan 13:1.

ABRIENDO SURCOS

Fué Pablo quien dijo: "El amor nunca deja de ser....." ¿Será cierto eso? ¿O diremos "tal vez", o "quizás", o "puede ser?" NO. La afirmación que hace el apóstol es enfática.

Si leemos cuidadosamente el capítulo décimotercero de la primera carta a los Corintios, encontraremos que Pablo pone el amor a la cabeza de todas las demás excelencias. Reconoce el valor de la oratoria y de la elocuencia, de los poderes proféticos y de la penetración espiritual, del conocimiento y de la generosidad, del sacrificio, de la fe y de la esperanza; sin embargo, el amor es la suprema excelencia.

Y si tomamos el pasaje de Juan, allí se identifica el amor con Dios. "Dios es amor." "El amor es de Dios." Los hace inseparables. Los hace idénticos. Y si ello es así, entonces el amor persiste hasta tanto Dios persista. Y si Dios es eterno como así lo creemos, entonces el amor es eterno también. Queda, pues, en pie la frase feliz del apóstol cuando dice: "El amor nunca deja de ser."

Y como corolario a estas palabras, oimos este relato interesante que nos viene de la India. "Un misionero de la India cuenta de una cruzada evangelística que un grupo de cristianos nativos estaban llevando a cabo en algunas aldeas. Algunos de ellos disputaron entre sí hasta que se dividieron. Salían a predicar por los hogares, pero a su regreso no se dirigían palabra alguna. Un día el misionero les dijo: "Hoy no vamos a salir. Busquemos nuestras Biblias y leamos los cuatro Evangelios a ver que nos dicen éstos acerca del perdón." Al atardecer de aquel día de estudio diligente de las Escrituras, todas las diferencias habían desaparecido y el espíritu del amor latía en cada corazón.

Volvieron de nuevo al trabajo misionero. Ahora las condiciones eran peores. Las lluvias habían puesto intransitables los caminos. A su paso por esos caminos enlodados, algunos vecinos les dijeron: "Sentimos mucho verles andar por estos caminos. Ustedes nos han dado medicinas para nuestros hijos, nos han mostrado cuadros de Cristo y nos han hablado cosas preciosas de El. Tal vez olvidemos muchas de las cosas que ustedes nos han enseñado, pero hay una que no olvidaremos." "¿Cuál es ésa?" —preguntó el misionero.—"¡Ah! nunca olvidaremos cómo ustedes los cristianos se aman el uno al otro. Les hemos observado por espacio de tres semanas transitar por estos caminos difíciles, y nunca les hemos oído decir una palabra fuerte o destemplada. Los hombres ayudan a las mujeres, y ustedes viven muy felices."

PARA PENSAR

Muchas veces hablamos sin pensar en las heridas que estamos causando a nuestro prójimo. Somos muy descuidados en el hablar. "El amor nunca deja de ser." Debe pervadir todo el campo de nuestras relaciones.

INSTITUTO DE EDUCACION

El próximo Instituto de Educación de la Iglesia Evangélica Unida será en Juana Díaz, empezando el sábado 29 de abril.

Cursos: 1. El uso de la gramática en la predicación, Rdo. José Vilar. 2. Jesús y los problemas sociales, Rdo. Ismael Castillo. 3. El Nuevo Testamento, Rdo. Antolín Castillo.

Esperamos que cada iglesia envíe el mayor número de personas a este instituto.

Domingo Franceschi,
Decano.

RINCON DEL DIRECTOR

¿IGNORO AL PAPA LA CONFERENCIA DE MOSCU?

Sin comentario ninguno traducimos de "Missions":

"Una de las provisiones del Pacto de Moscú, que fué firmado por Rusia, China, Inglaterra y Estados Unidos, es la declaración relativa a Italia, la cual demanda:

"La libertad de palabra, de adoración religiosa, de creencia política, de prensa y asamblea pública serán restauradas en su totalidad al pueblo italiano, el cual podrá también formar grupos políticos anti-fascistas.

"Es aparente que al escribirse esta maravillosa declaración el Papa no fué consultado. Nunca habría la jerarquía católicorromana consentido a que hubiera en Italia "libertad de adoración religiosa" y libertad de "asamblea pública restaurada en su totalidad", porque es obvio que esto significa que otros grupos religiosos y otros partidos políticos, notablemente comunistas, tienen asegurada ahora oportunidades sin límites.

"Los comunistas italianos estuvieron prontos a interpretar esta declaración como un rechazo al prestigio y poder político de la Iglesia en la postguerra. Como lo anuncia la revista "Time", ellos proponen la separación absoluta de la Iglesia y el Estado en Italia, "admitiendo que la Iglesia ejerza solamente funciones religiosas desde su asiento en Roma." Los comunistas italianos denuncian a los cardenales, "muchos de los cuales son fascistas", pero el Papa puede permanecer en Roma "si el pueblo así lo quiere. No tenemos nada en contra de él." Más atrevido fué el Partido de la Acción, que dijo: "Tenemos que inventar medios y arbitrios para restringir la influencia de la Iglesia, posiblemente mediante el expediente de estimular otras formas de religión."

"¿Es esta declaración el repudio deliberado a la autoridad eclesiástica del Papa en Italia, motivado por la protesta de la Iglesia Católica Romana a través de los Caballeros de Colón en contra del nombramiento de oficiales protestantes para ocupar puestos en la ocupación militar de Italia, en vez de nombrarlos exclusivamente católicos? Sería una ironía del destino eclesiástico si la Iglesia Católica Romana, que recientemente proclamó su doctrina de prioridad en Sur América y demandó de todas las demás formas de Cristianismo que abandoraran aquel continente, descubriera ahora que su posición está desafiada y repudiada aún en su propio territorio.

Esta declaración de Moscú debe proporcionar al cristianismo evangélico una nueva oportunidad en Italia, donde los Bautistas del Sur han mantenido por muchos años bajo serias dificultades y entorpecimientos una misión."

EL CASO DEL PERU

Cómo la Iglesia Romana hace frente al Movimiento Protestante.—Bandidaje en nombre de la Religión.

Otra vez copiamos, esta vez de nuestro colega "El Expositor Bautista", de Buenos Aires:

"El periódico católico "Verdades", de Lima, publicó el 13 de octubre del año en curso un artículo firmado por Rosa Bueno Tizón, que tiene olor a "tizones" de la inquisición. Dice la autora del artículo entre otras cosas: "..... cometen un atropello contra las leyes del país quienes aquí se permiten calumniar públicamente a la iglesia de Dios, y propagar por plazas y calles peligrosos errores contrarios a sus santas y sabias doctrinas..... hacen mucho daño a la gente sencilla al apartarla de los sacramentos..... En el Perú nadie tiene derecho de hacer propaganda en público contra la religión católica..... El Estado, de conformidad con el Artículo 232 de nuestra constitución, está en la obligación de proteger a la única religión verdadera, y si la ley de libertad de cultos permitiera también la propaganda contra nuestra santa religión, sería contraria al espíritu de nuestra carta fundamental, y por consiguiente, nula.

Se imponía, de consiguiente, una enérgica reacción de parte de los verdaderos católicos, ante el descarado atropello a las leyes del país por elementos disociadores. Ya la ha iniciado, al amparo de nuestra ley de imprenta, la Cruzada Eucarística en Defensa de la Fe; primero haciendo callar a los herejes en el Parque de la Reserva con la intervención de la policía, y después con la resuelta actitud de un grupo de jóvenes entusiastas de la Cruzada Eucarística que se dedican a esta **simpática tarea** (sic) (el subrayado es mío): localizar a los protestantes, sorprenderlos violando la ley y hacerlos callar o dispersarlos.

"Con este objeto, esos jóvenes cristianos, y por esto, patriotas, recorren los barrios apartados de la ciudad y trabajan activamente hasta altas horas de la noche, olvidándose hasta de tomar alimentos. Unas veces encuentran a los herejes actuando en calles y plazas, y otras en locales que, con la apariencia de lugares privados, son tribunas públicas desde donde les hablan a los transeúntes, burlándose así de nuestras autoridades que recientemente les han prohibido en forma expresa que hagan propaganda pública de sus errores..... Astutamente, buscan para sus reuniones lugares apartados, en donde no les estorbe ni la presencia del sacerdote de Cristo ni la policía.

"Actuando en esa forma, esos jóvenes hacen una efectiva labor por la causa de Dios, digna de todo encomio. Ojalá que su hermoso ejemplo sea imitado pronto por muchos que se unan a ellos con entusiasmo y decisión y puedan así oir todos algún día, la dulce invitación: "Siervo bueno y leal, entra al gozo de tu Señor."

Los disturbios a que este artículo incita, se han producido por desgracia y para vergüenza de la Iglesia que consiente que en su nombre se escriban tales palabras. Note bien el lector que la defensa de la Cruzada Eucarística esgrime sólo el argumento de la fuerza, ya sea de la policía, o ya de jóvenes fanatizados que consideran un honor el provocar disturbios. ¡Cuán pobre tiene que ser la posición filosófica y teológica de una Iglesia que hace la defensa de sus dogmas mediante el sable desenvainado de la policía, o la pedrada alevosa, o el término hiriente de sus fanatizados feligreses!

MILES DE SANTOS

Miles de santos son objeto del culto católico. Solamente doscientos de ellos han sido canonizados. Muchos de estos santos, como San Cristóbal, son caracteres legendarios.

¡Cuánta ignorancia!

DE TODO UN POCO

SINCERIDAD

Ser sincero es mostrar su modo de ser sin encubrimientos, sin doblez. Eso de llevar en los labios una sonrisa, como en manifestación cariñosa para quien odiamos, es lo más vil y criminal que podemos hacer.

La hipocresía es propia de espíritus cobardes. El hombre que tiene la pusilanimidad, la ninguna energía personal para demostrar su amor o su odio a todo aquello que se lo inspire, no es más que un mísero cobarde. El carácter y la valentía han dado siempre mérito a los individuos.

Hay que ser sincero. Llevar el corazón abierto para demostrar que por eso nos distinguimos de los reptiles venenosos; porque no herimos a mansalva; porque si acatamos, lo hacemos usando armas legales y no abusando de nuestro espíritu miserable y traidor.

Emilio Zola.

* * *

UN NAZI MENOS

A pesar de Hitler y de Laval, los franceses no pierden el buen humor. Una de las historias que han circulado en París se refiere a un francés que se acercó a las autoridades para pedirles permiso de convertirse en ciudadano alemán.

El nazi le preguntó qué motivos tenía para ello, y él le contestó:

—Bueno, ustedes se han apoderado de todo el vino, de los comestibles y de la ropa que hay disponible en Francia, y me parece no sería malo ir a Alemania para disfrutar de todo esto.

—Si usted se hace nazi,—advirtió éste—, será usted enviado al frente ruso, y allí probablemente lo matarán.

—Bueno,—dijo el francés—eso será un nazi menos.

El Evangelista Mexicano.

* * *

MARIA ANTE LA CRUZ

Con la vista clavada en el madero
y sintiendo en el pecho cruel quebranto,
derramando en silencio amargo llanto
mira del Hijo su final postrero.

Ni una queja, ni un aye lastimero
que exprese su dolor, aunque éste es tanto.....
pues sabe que en la muerte de aquel Santo
encuentra redención el mundo entero.

Y al "Consumado es" que el Hijo clama
fija sus ojos en quien tanto ama,
que parece querer darle la vida,

mas se siente invadida de flaqueza,
y anegada de pena y de tristeza,
cae en brazos de Juan, desvanecida.

Enrique de Luis.

* * *

ABUELO DE SI MISMO

Me casé con una viuda que tenía una hija mayor, y mi padre se enamoró y se casó con ella. Así mi padre fué mi yerno, y mi hijastra fué mi madrastra. Tuve un hijo que fué mi tío, como que era hermano de mi suegra y por consiguiente cuñado de mi padre. La mujer de mi padre tuvo un niño que fué a un tiempo mi hermano y mi nieto, como que era hijo de mi hijastra. Mi mujer era mi abuela, porque su hija era mi suegra. Yo era, pues, a un tiempo, marido y nieto de mi mujer; y como el marido de la abuela de una persona es abuelo de esa persona, yo fuí mi propio abuelo. ¿No parece bien el enredo? ¡Ni el mudo gordiano!

* * *

MEZCLE LO PRACTICO CON LO IDEAL

Ore cada noche y aféitese cada mañana.

Mantenga su conciencia limpia y también sus vestidos.

Deje brillar su luz, pero también brille sus zapatos.

Agarre sus oportunidades, sus ventajas y sus tirantes.

Limpie las malas yerbas de su cerebro y la caspa de su cuello.

Tómese sus libertades gramaticales, si puede, pero no se las tome con las mujeres.

Sea lleno del Espíritu, pero no de los espíritus destilados.

No viole ninguno de los Diez Mandamientos, pero tampoco las reglas de la etiqueta.

Guárdese de la reputación de un mal aliento o de chascarrillos de mal gusto. Ambos son repugnantes.

El mentiroso en lo social se convierte en franco mentiroso.

W. B. Millard.

* * *

LA CAJA DE SORPRESA

Al tener un hijo se tienen dos espejos: el de cristal y el hijo. En el de cristal las imágenes se borran; en el hijo pequeño quedan..... Tal como os vea, así querrá ser. No será vuestro hijo lo que aparentáis ser, sino lo que sois realmente. Vosotros cambiaréis, mejoraréis, quizás, vuestro aspecto moral; pero tal como sois, así quedaréis grabados en el hijo.

Obsérvate. No sólo en tus acciones, sino en tus palabras, y aún en tus gestos y ademanes, reconocerás a cada momento la influencia decisiva que en ti ejercieron tus padres, unas veces deliberadamente; otras, por consecuencias ajenas a su voluntad. Todo influye en los hijos; lo que se hace para ellos y lo que hacemos prescindiendo de ellos; todo lo recogen y se lo asimilan para siempre.

Constancio C. Vigil.

* * *

LA GUERRA EN COMICA

La guerra produce muchas historias interesantes. En el libro de historia que se enseñaba en nuestra escuela, había una descripción de las actividades relacionadas con el alistamiento de soldados en los días de la Guerra Civil, en la que se incluye el incidente de una madre cuyo hijo se preparaba para salir rumbo al frente. Al decirle el último adiós le tiró el paraguas de la familia, advirtiéndole que en caso de que lloviera estando peleando no dejara de protejerse del agua.

Y ahora viene la historia de la madre que, con mucho entusiasmo, dijo a su vecina: "Han ascendido a mi hijo Jerry por pegarle al sargento. Lo han hecho corte-marcial."

* * *

FILOSOFIA DEL EMPLEO

Leyendo una señorita en el "Diario de Avisos" el anuncio de un profesor odontálgico (dentista), preguntó a un caballero lo que significaba este nombre, que huele a pedantería a cien metros de distancia.

—Odontalgista—respondió el caballero—, es un hombre que se dedica a extraer las muelas de los demás, para dar, con el producto de esta operación, trabajo a las suyas.

* * *

REFRANES

Si quieres buena fama,
no te dé el sol en la cama.

Goza de tu poco,
mientras busca más el loco.

La experiencia,
es madre de la ciencia.

ABRIL 25 DE 1944

Puerto Rico Evangélico

"Pro Christo"

HACIA EMMAUS

Dos de los discípulos del Señor, agobiados por los tristes acontecimientos de Semana Santa, se dirijen a la aldea de Emmaus. El mismo Jesús les acompaña hasta la aldea, y les habla con ardor de que todo había acontecido de acuerdo con las Escrituras. Los discípulos, aunque iluminados espiritualmente, no le reconocen. ¡El Cristo de los caminos de la vida es un eterno desconocido!

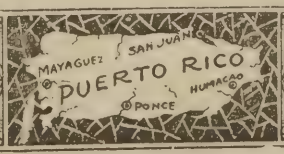

DE TODAS PARTES

OTRA VEZ LA CATEDRAL DE COVENTRY

La catedral de Coventry, Inglaterra, que fué destruída casi totalmente por los alemanes cuando ellos eran dueños del espacio, va a ser reconstruída en breve. El arquitecto es Sir Giles Gilbert Scott, uno de los más peritos en su ramo en Inglaterra. La nueva catedral—en verdad nueva estructura—se levantará como un testimonio del poder inconmovible de la fe del pueblo inglés. Algo interesante es que se construirá al lado de la catedral una capilla que servirá como un Centro Cristiano, y pertenecerá conjuntamente a la Iglesia Anglicana y a las Iglesias Libres. Así todas las iglesias evangélicas del país tendrán un punto de unión y cooperación, lo cual servirá sin duda para unificar en el futuro más enfáticamente el protestantismo inglés.

Ministry of Information, Londres.

EL PARAISO EN LA ESPAÑA CATOLICA

De un artículo publicado originalmente en "The Christian Century" y traducido por "El Mensajero Bautista" de Los Angeles, California, transcribimos:

"Informes secretos llegados a Nueva York por medio de la ciudad de México, nos ponen al tanto de la triste condición de los prisioneros de Franco. Se estima que 3 por ciento de la población de España ha sido ejecutada. Poblaciones enteras han sido exterminadas: la tragedia de Lídice repetida al por mayor por los 'cristianos' totalitarios de la nueva inquisición. Más de un millón de hombres y mujeres han simplemente desaparecido. Miles más han muerto en las prisiones y campos de concentración.

"En Madrid, más de 50,000 han sido asesinados; en Asturias, 52,000; en Sevilla, 65,000. Todas las cárceles de las ciudades, pueblos y provincias están atestadas de gente cuyo único crimen ha sido el deseo de gozar la libertad que la Carta del Atlántico declara ser derecho para todos los pueblos. Los informes secretos estiman que hay un millón y medio de prisioneros políticos en trabajos forzados, prisiones y campos de concentración. Las cárceles se hallan repletas. En Pueblo Nuevo, a cada prisionero le conceden un espacio de dos pies de anchura para dormir. Tiene que dormir de lado, y si accidentalmente toca al otro prisionero, lo azota el guardia. En varias cárceles los prisioneros perecen de hambre. En San Sebastián, 200 casos de tuberculosos fueron registrados en diciembre pasado; en Balboa y Santander, más del 80 por ciento sufre de esa enfermedad en las cárceles.

"Además de lo mencionado, los prisioneros siempre temen la tortura. Casimiro Sarria, diputado republicano, fué atado a una cruz de madera y azotado hasta la muerte. A un anciano de Madrid llamado Marcia, le obligaron a comerse su propia barbacana. En Santander usan electricidad para torturar a las víctimas. La castración es común y corriente. En Madrid los prisioneros son colgados de los pies. En Asturias, los mineros guerrilleros cuando los capturan los clavan en mesas y los abandonan a que mueran lentamente.

"A veces les permiten ciertos 'placeres'. Pueden reunirse en el patio de la cárcel a cantar himnos fascistas. Pueden recitar el juramento fascista al unísono, y pueden ir a misa. Pueden asistir a estudiar el programa de la 'nueva España' en clases enseñadas mayormente por sacerdotes. Les dan oportunidad de arrepentirse de la 'herejía' republicana, en cuyo caso pueden salir de la prisión a trabajar 14 horas diarias en las carreteras."

¡Y toda esta infamia en uno de los países más católicos del mundo, donde la unión del Estado y la Iglesia es absoluta!

LICOR Y CRIMEN

La bebida es factor principal en un 25 por ciento de los crímenes que se cometen contra la persona, según opinión del Dr. Ralph Banay, psiquiatria de la prisión federal de Sing Sing, en el estado de Nueva York. El Dr. Banay basa su opinión en muchos años de estudio sistemático.

Crímenes contra la propiedad, sin embargo, rara vez están conectados con la bebida.

El Dr. D. G. Schmidt, psiquiatria de la prisión de San Quintín, California, cree que la apreciación del Dr. Barnay es muy conservadora. El encuentra que el alcohol es el factor determinante en un 40 por ciento de todos los crímenes en San Quintín.

La reacción criminal en los alcohólicos en algunos casos es contraria al carácter fundamental del ofensor. En tales casos los crímenes son más bien una manifestación de irresponsabilidad que la expresión de una tendencia a la agresión.

The Voice.

CULTO RARO

Caodaísmo es una combinación de religiones y en s u adoración incluye a Budha, Confucio, Laotsé y Cristo. Sus directores han tomado citas de muchos libros religiosos, incluyendo la Biblia, para componer su liturgia, en cuyo culto hay cierto elemento de espiritismo. Usan la tabla "ouija". Dibujos del Ojo, que es símbolo de la Gran Inteligencia, se venden por millares a 35 centavos; éstos "ojos" se adoran en los hogares. Es una religión que rinde culto a los antepasados, de ritual y vestiduras, un culto formidable de 700,000 personas en Cochin, China, y un enemigo y competidor de la enseñanza cristiana.

TEXAS SE HACE SECA

Texas se hace seca rápidamente. 81 condados son ahora parcialmente secos, 124 totalmente secos. En algunos de éstos, el voto ha sido de dos contra uno y de tres contra uno en favor de la prohibición.

PUERTO RICO EVANGELICO

Afiliado a la Asociación de Iglesias Evangélicas de Puerto Rico

Organo Oficial en Puerto Rico de las iglesias Bautistas, Discípulos de Cristo, Evangélica Unida de Puerto Rico, Metodista y Presbiteriana

Director: M. E. Martínez.

Administrador: Moisés Castillo.

Editor: "Puerto Rico Evangélico, Inc."

Precio de suscripción. Pago Adelantado:

Dentro de la Unión Postal, $1.00 al año
En los demás países..... $1.50 al año

Entered as second-class matter July 10, 1912, at the office at Ponce, P. R., under the act of March 8, 1879. Acceptance for mailing at the special rate of postage provided for in section 1108. Act of October 8, 1917.

Toda la correspondencia que tenga relación con la administración debe ser dirigida al Administrador, y la que se refiera a la Dirección, se enviará al Director, apartado 1707, Ponce, Puerto Rico.

Puerto Rico Evangélico

QUINCENARIO DE RELIGION, EDUCACION Y SOCIOLOGIA

"He sido puesto para la defensa del Evangelio." Filipenses 1:17.

Año XXXIII. Ponce, P. R., Abril 25 de 1944. Número 20

Uu Documento que Hace Historia——

La Reacción Anticlerical en el Perú

ESCANDALIZADOS ante el giro extremista que estaba tomando la persecución de la Iglesia Católica en contra de los evangélicos en connivencia con las autoridades gubernamentales, el Senado del Perú, a petición de un grupo de senadores de amplia visión y de corazón generoso, envió la siguiente comunicación al Señor Presidente de la República. Esta comunicación apareció en el diario "El Comercio", de Lima. Una nota semejante fué enviada por la Cámara de Diputados a petición de once de sus miembros con fecha 6 de octubre, 1944.

Y ahora la comunicación:

"Señor Presidente:—En sesión del 27 de agosto de 1940, el Senado acordó se oficiara al señor Ministro de Gobierno pidiéndole sancionara a las autoridades subalternas de Policía que habían abusado con los misioneros evangelistas y que otorgara a éstos todas las garantías que les acuerdan la Constitución y las leyes. Desde aquella fecha, esos hechos se han repetido y se repiten con clamorosa frecuencia, situación que nos obliga a intervenir nuevamente, no en defensa de determinado credo religioso, sino en defensa de los principios elementales de libertad de expresión y de conciencia. En efecto, parece que las autoridades subalternas de Policía, con un desconocimiento absoluto de las garantías consagradas por los artículos 59, 62 y 63 de nuestra Carta Fundamental, se han impuesto la obligación de impedir, por la fuerza y bajo severas amenazas, el libre ejercicio del culto evangelista en todo el territorio de la República. Parece que desconocen también, que esos actos son delictuosos y merecedores de la sanción prevista en el artículo 236 del Código Penal. Y, parece, por último, que esos injustificables atropellos a las libertades públicas contarán con la mayor impunidad.

En el semanario "Verdades" del 18 de septiembre último, en un artículo intitulado "Nuestra Ley de Imprenta", puede leerse lo que sigue: "Ya la ha iniciado, al amparo de nuestra Ley de Imprenta, la Cruzada Eucarística en Defensa de la Fe, primero haciendo callar a los herejes en el Parque de la Reserva con la intervención de la Policía, y después con la resuelta actitud de un grupo de jóvenes entusiastas de la Cruzada Eucarística que se dedican a esta simpática tarea: localizar a los protestantes, sorprenderlos violando la ley y hacerles callar o dispersarlos."

Se nos ha informado que en el mes de febrero de 1941, el Ministerio de Relaciones Exteriores desatendió una solicitud de permiso para la reunión, en Lima, de un Congreso Panamericano de la Juventud Evangélica y que, esa reunión a la que concurrieron 48 delegados de todos los países de América, tuvo que llevarse a efecto sin el permiso correspondiente, vale decir, clandestinamente. Se nos ha informado también que nuestros representantes consulares se niegan a visar los pasaportes de los pastores evangelistas que pretenden venir al Perú. No podemos creer, señor, que en momentos como el presente, en que millones de hombres sacrifican su vida en el campo de batalla en defensa de la Libertad y la Democracia, en que se han emitido declaraciones como la del Atlántico a la que se adhirió nuestro Gobierno y que proclama la igualdad y la libertad de conciencia y en que estamos empeñados en la gran tarea de unirnos material y espiritualmente para soportar las desastrosas consecuencias que la guerra trae consigo, sea propicio para incitar abiertamente a una lucha religiosa, para negar a nacionales o extranjeros los más elementales derechos humanos, ni para exponernos a las severas y justificadas críticas que han aparecido en algunos órganos de la prensa de los países hermanos. Y no se diga que la obra evangelista sea disociadora o ingrata para el país. Ha sido y es, por el contrario, beneficiosa. En la Sierra, especialmente en el Departamento de Puno, son numerosos los indígenas a quienes las misiones evangélicas han sabido arrancar de la más absoluta ignorancia y hacerles olvidar los vicios del alcohol y de la coca. En la costa y la montaña su labor es igualmente encomiable y, por lo mismo, creemos que tienen

derecho, sino a la protección del Estado, por lo menos a su gratitud y al otorgamiento de todas las garantías que les permitan ejercitar sus libertades de expresión, de reunión y de conciencia.

Estas consideraciones nos obligan a solicitar que, con acuerdo del Senado, se reitere oficio al señor Ministro de Gobierno a fin de que dicte las medidas más enérgicas para impedir que las autoridades subalternas continúen cometiendo abusos en contra de los evangelistas y para que dote a éstos de todas las garantías necesarias para la libre ejecución de sus actos religiosos; y, al señor Ministro de Relaciones Exteriores y Culto, al efecto de que imparta instrucciones para que los pasaportes de las personas que deseen venir al Perú, sean visados por los Cónsules sin tomar en consideración el credo religioso que profesan.

Lima, 5 de octubre de 1943.—(Fdo.): Raúl A. Pinto M.—Pedro Ruiz Bravo.—Francisco Pastor —Carlos A. Barrera.—Víctor F. Baca."

Es conforme.—Lima, 6 de octubre de 1943.—Un sello de la Oficialía Mayor del Senado.—Morón Martínez.

Huelgan los comentarios, ya que el documento se explica a sí mismo. Tan pronto conozcamos la reacción del Gobierno, la daremos a conocer a nuestros lectores.

LA IGLESIA Y LA ESCUELA

Por V. F. Rodríguez Ortiz.

La Iglesia y la Escuela o lo que es lo mismo: Religión y Ciencia. Pero ha sido tan manoseado ya el tema, que en realidad se ha formado tan terrible confusión que pone en peligro la virtualidad de ambas instituciones; peligro recrudecido ahora con el tan anunciado plan de la enseñanza religiosa en las escuelas públicas.

Es indudable que la religión y la ciencia son tan necesarias a la vida y al progreso del ciudadano, de la famila y de la nación, como lo es a nuestra existencia el aire que respiramos.

Precisa distinguir entre las funciones de ambas: Mientras la ciencia es el "ayo" que nos lleva al conocimiento de las profesiones, artes y oficios indispensables al sostenimiento de la vida, siendo sus conocimientos fáciles de adquirir en las aulas, la religión es a su vez otro "ayo" que nos conduce hacia Dios para la salvación de nuestras almas.

La primera es factible de estudiarse, enseñarse, aprenderse; la segunda es patrimonio exclusivo del alma, y como espiritual que es, no puede estudiarse, enseñarse, ni aprenderse.

Para mejor comprensión es necesario analizar lo que significa, y lo que persigue. Se han dado varias definiciones a la palabra "religión", pero me parece que la más en armonía con sus fines es aquélla que la hace derivar del verbo "religare", o religar, volver a ligar. Al menos, si esta no fuera la correcta, me parece la más razonable. El hombre, en su origen, estuvo ligado al Creador, siendo su mansión el Paraíso, sin conocer siquiera la maldad, aunque le fué dado el "libre albedrío." Inducido al pecado se separó, y quedó "desligado de Dios."

Según la historia bíblica, hubo profetas que traían el mensaje de Dios al hombre, y sacerdotes que llevaban a El nuestras cuitas.

Fueron proclamadas leyes, figurando como la principal la conocida como "Los Diez Mandamientos."

El pecador tenía que observar y cumplir esos diez mandamientos, para poder unirse de nuevo con su Dios; es decir, tenía que escalar diez peldaños de esa escala tendida entre la tierra y el cielo: quebrado uno solo, quedaba sin apoyo, viniendo al suelo sin más recursos para salvarse. Fué pues preciso establecer otra senda, la dispensación de la gracia, y por obra del Santo Espíritu encarnó en una mujer inmaculada el Hijo de Dios, a la vez que hijo del hombre.

Así quedó fundada la doctrina de que "sólo hay un Dios, y un solo mediador entre Dios y los hombres: Jesucristo," quien nos enseñó que "Dios es Espíritu, y el que le adora en espíritu y en verdad tiene que adorarle."

Si la ciencia puede obtenerse en la escuela mediante sus reglas didácticas, porque va dirigida al cerebro a través de los sentidos corporales, bien podemos retenerla y palpar sus resultados y efectos. Pero, ¿cómo podemos gravar en esos sentidos una cosa intangible, perteneciente al orden espiritual?

Podemos estudiar y aprender teología; conocer de memoria toda la historia bíblica, conocer y observar dogmas, ritos y ceremonias, pero tal no es la religación con Dios. Podemos saber qué es, lo que la teosofía llama Nirvana, o sea la confusión con el todo universal, pero eso no es religión.

Si desgraciadamente tuviéramos que ir a la escuela para aprender religión, ¿cuántos analfabetos que jamás pudieran ir a la escuela se salvarían?

Pero no he terminado.

PENSAMIENTO

La religión es apacible remanso donde el alma se sumerje constantemente para gozar de perenne comunión con el Cielo.—**Don Abé.**

La Enseñanza Religiosa en las Escuelas Públicas

Por Alvaro Morales Zambrana.

I.—Las razones principales hasta aquí expuestas a favor de la enseñanza religiosa en las Escuelas Públicas son:

1. Que los niños no tienen la menor noción de respeto al prójimo.

2. La falta de respeto a la ancianidad.

3. El derecho que tienen los padres de cuidar de la educación de sus hijos.

4. Que la juventud necesita urgentemente conocimiento y práctica de la religión para no descarriarse.

5. Que el principio cristiano, que es base de la sociedad humana, es indispensable para el progreso y desarrollo de los pueblos civilizados.

6. Que en los últimos tiempos se ha estado dejando crecer a los niños en un terrible abandono cristiano.

7. Que los hombres sin fe y sin religión cristiana verdadera, no pueden ser buenos ciudadanos.

8. Que el intento de solucionar el grave problema social que padecemos por medio de la enseñanza de la religión cristiana, que es fuente inagotable de la verdadera moral y de las buenas costumbres, es cosa que todos reconocemos como de suprema e inaplazable necesidad, y, por lo tanto, no se discute.

9. Que la Escuela Pública es una institución sostenida por los contribuyentes para servir a los contribuyentes en la fatigosa y cotidiana labor de instruir y educar intelectualmente a sus hijos.

10. Que la Iglesia comprende muy bien que un pueblo no puede ser cristiano sin educar a sus niños, su juventud y a sus hombres y mujeres adultos. Y que es por eso que tiene sus templos propios, sus ministros, sacerdotes y maestros especializados, preparados con una vida moral ejemplar para hacer su obra iluminadora de espíritus y formadora de conciencias, y enseñar la armonía de lo espiritual con lo material, de lo divino con lo humano y el alma con el cuerpo.

11. Aceptamos que hay que hacer lo que ha dicho que se haga. el sabio doctor M. Quevedo Báez, esto es: "Que el hogar se vuelva a hacer bello y respetable. Que los padres tienen que recabar de nuevo la vieja autoridad perdida. Que tienen que hacer un supremo esfuerzo y dar ejemplos de sana moral que sirvan de freno a sus hijos. Que hay que volver a encender en cada hogar la lámpara de amor cristiano, de la fe y de la virtud."

II.—Razones por qué no debe enseñarse religión en las Escuelas Públicas:

1. Porque antes de los gobiernos políticos alcanzar el desarrollo y el poderío que hoy tienen, la beneficencia y la caridad eran servicios atendidos por la Iglesia. Pero luego estos servicios tan necesarios e indispensables para el pueblo, pasaron de las manos de la Iglesia a las manos del gobierno. Y si hoy o mañana trasladamos también a la escuela lo más grande y sagrado que le queda a la Iglesia, la enseñanza religiosa, que es su especialidad, en poco tiempo se tendría la Iglesia como innecesaria y, por lo tanto, sin una sola razón que ofrecer para justificar su existencia.

2. Porque si la Escuela Pública toma a su cargo la enseñanza religiosa, dudamos que le pueda ser posible conservarse del todo libre y alejada de toda influencia sectaria. Pues se sabe que tardaremos mucho todavía para curarnos de los prejuicios, apasionamientos y fanatismos que padecemos.

3. Porque creemos que el sentimiento religioso debe inculcársele al niño desde su más temprana edad. Y como esa obra a realizarse es tan santa y delicada, creemos que corresponde indiscutiblemente al hogar, donde los hijos deben tener a los padres como maestros, y de cuya ejemplaridad ellos deberán aprender a ser buenos, a respetar la Divinidad y amar al prójimo. Y corresponde también a la Iglesia, donde el ministro o sacerdote continuará la obra de enseñanza, hasta lograr hacerla dinámica y trascendental.

4. Porque si llegara a suceder que la enseñanza religiosa dada por la Iglesia no resultara suficiente, adecuada y efectiva, libre están entonces los creventes para pedirle a la Iglesia que cumpla fielmente su misión para la cual fué establecida. Creemos que la Iglesia que tiene a Cristo como su fundador y cabeza, nunca se considerará impotente por más que venga contra ella toda clase de contratiempos.

5. Porque queremos evitar que los padres y los niños, con el transcurso del tiempo, lleguen a desconocer y olvidar la Iglesia como centro único por excelencia que es y debe ser en la enseñanza y educación religiosa. Lo que debe hacerse es mirar más a ella, pensar más en ella, y acudir a ella para la educación religiosa, antes que a la Escuela Pública: la cual, por no tener de los padres la cooperación debida, también se le hace difícil llevar a cabo su obra de instrucción y educación con mayores éxitos.

6. Porque recurrir a la Escuela Pública con el fin de conseguir dar educación religiosa a nuestros hijos, equivale a olvidarnos que tenemos templos, o admitir que, si éstos existen, no sirven al fin para el cual fueron edificados. Al salir en

defensa de los templos, lo hago porque son ellos el producto sagrado de promesas de fieles. Son obras de la fe y de oraciones fervorosas de los creyentes. Porque si la Iglesia, que ha contado con siglos y recursos en abundancia para instruir y educar religiosamente a las familias puertorriqueñas, confiesa ahora, sorprendida, que somos un pueblo sin religión; si lo hace, debe hacerlo sin culpar a la moderna Escuela Pública y sin llamarla escuela sin Dios por el solo hecho de no tener entre sus cursos la enseñanza religiosa; porque en caso de buscar culpables directos, no serían otros que los hogares y la misma Iglesia.

7. Porque si examinados los cimientos sobre los cuales descansa nuestra sociedad, se encuentra que estos van continuamente cediendo debido al peso irresistible de tanta corrupción; y si se ha probado que han sido inútiles hasta aquí los remedios aplicados, y si al fin se ha llegado a la conclusión de que lo único que puede salvarnos de un derrumbamiento inevitable es la religión de Cristo, en buena hora venga la Escuela, venga el hogar y venga la sociedad toda, a dar a la Iglesia toda su ayuda en ideas y sugerencias, y todo el respaldo moral que ella necesita para salvar a este mundo nuestro de una ruina total.

8. Porque todo el esfuerzo de los padres y de la sociedad debe estar encaminado a conseguir que las gentes vayan a las iglesias. Consideramos también muy útil y provechosa y una ayuda grandemente beneficiosa para los hijos, el que también se imparta a los adultos la enseñanza de la religión, de la moral y las buenas costumbres. Pues es notorio el descuido de los adultos en la ejemplaridad de su conducta moral, y el olvido en la práctica de las buenas costumbres. La Asociación de Padres y Maestros podría quizás ayudar mucho en ese aspecto del problema. Los padres pueden muy bien consultar al ministro o al sacerdote de su religión en cuanto a la manera de conseguir que sus hijos vayan a la Iglesia, que vayan a la casa de Dios a recibir instrucción religiosa, por lo menos dos veces en la semana, en vez de apegarse a la Escuela Pública como si no hubiera templos o como si éstos no sirvieran al fin para el cual fueron establecidos.

9. Porque la niñez, la juventud y los adultos del credo cristiano evangélico acostumbran asistir regularmente a sus templos todos los domingos y durante la semana, donde estudian cursos de religión cristiana, moral y buenas costumbres cuidadosamente preparados.

No hay pueblo, y será raro el campo en Puerto Rico, donde los domingos no se encuentre abierta a la enseñanza religiosa una Escuela Bíblica. Y cuando observamos la enseñanza dada convertida en hechos prácticos, no podemos menos que sentirnos satisfechos.

Los niños, los jóvenes y las personas adultas de las Iglesias Protestantes en Puerto Rico, ofrecen pública y privadamente el ejemplo de su conducta y de su método de vida, por lo que pueden dar la sorpresa, sin alardes de ninguna clase, de constituir mayoría en lo que a la práctica de la verdadera religión cristiana se refiere.

Y aclaramos que lo que hay en nosotros los evangélicos no es oposición, indiferencia, ni falta de complacencia en la enseñanza en ningún sentido religioso; lo que hay es simplemente oposicion a que se traslade de la Iglesia a la Escuela Pública la enseñanza de la santa y bendita religión cristiana.

Leído en segundo lugar en la mesa redonda convocada por el Dr. Gallardo en la Biblioteca del Departamento de Instrucción de Puerto Rico.

OPTIMISMO Y PESIMISMO

Por Alberto Rembao.

Voz que nos llega de Seir, y de la "carga" profética de Duma, voz cuajada de preguntas que bien pudieran ser del día de hoy: "Guarda, ¿qué de la noche?"

Y respondió el guarda: "La mañana viene." Y a esta noción de fe en la llegada inminente del alba, tendrá que aferrarse todo espíritu libre el día de hoy, que es día de noche y sazón de pesimismo, en que aún los muy templados abandonan el campo y van a refugiarse en el silencio soñoliento de la torre de la desilusión.

"La mañana viene" es promesa de origen profético, y es la única digna de crédito que en redor se escucha, porque estamos levantando el campo de Pavía y sabedores de que todo se ha perdido, excepto la valía inmaterial, excepto el acervo de lo que se funda en Dios. Y la voz del profeta es la única que a estas horas perturba la quietud de cementerio del momento pesimista; porque el ruido de los mentirosos no suena ni hiere el oído con su hueca palabrería demagógica; porque las mentiras han descendido a esta hora a su nivel de absurdo. La mentira "científica" es mentira plausible, mentira capaz de engañar, pero la mentira degradada del día de hoy ya no engaña. De donde que vivamos en un mundo de desengañados. Y el desengaño empuja a dudar aún de la verdad.

Sin embargo, la mañana viene, y con ella la verdad, y la decencia, y el sentido común. Hay que ser optimistas, porque el pesimismo le hace el juego a los enemigos de la Humanidad. "Cuando todo va bien, el optimismo es un lujo; cuando todo va mal, es una necesidad."

RECORDANDO A UN PIONERO PROTESTANTE EN PUERTO RICO

Evangélicos presbiterianos de Aguadilla celebraron el día 9 de marzo de 1944, un precioso servicio memorial en la tumba de don Antonio Badillo Hernández, el caudillo que en el año 1860 recibió las doctrinas de la fe reformada y las propagó con unción apostólica entre los vecinos y amigos de los barrios Maleza Alta y Montaña.

Desde hace más de cuarenta años la obra evangélica de la Iglesia Presbiteriana de los Estados Unidos se estableció con profundas raíces en estos barrios que antes fueron conocidos por el distrito como de enemistad y de contiendas, y que hoy son ejemplo de corrección y laboriosidad.

Cuando vinieron los primeros misioneros americanos a Aguadilla, allá por el año de 1898, a raíz de la invasión, encontraron un grupo de fieles creyentes en la fe evangélica acaudillados por los hijos de don Antonio Badillo Hernández, distinguido agricultor y comerciante, que a su vez había recibido las enseñanzas de la fe reformada a través de una Biblia en español que le había regalado un inglés de nombre Eduardo Helligher, a quien había conocido en sus viajes comerciales por la isla.

Al calor de la nueva fe recibida, se hacían reuniones secretas para leer el Sagrado Libro en la casa del señor Badillo a los vecinos y amigos, aunque exponiéndose a ser delatados, pues en aquella época, bajo la dominación española, era delito grave el profesar, propagar o difundir otra religión que no fuera la Católica Romana. Don Antonio Badillo fué, pues, el primer evangélico convertido que tuvo Puerto Rico hace más de setenta años.

El Presbiterio de Puerto Rico ha levantado hace algunos años un sencillo monumento-panteón en el sitio donde está enterrado este caudillo de la fe evangélica, quien por sus ejecutorias vino a ser el genuino precursor de las doctrinas reformadas en Puerto Rico. Una vez convencido el Sr. Badillo Hernández, se constituyó en un propagandista voluntario entre sus familiares, vecinos y amigos, siguiéndole un buen número de personas distinguidas de aquellos barrios, entre los cuales se cuentan los Cerezo, Milán, Suárez, Castro, Hernández, Méndez, Bello, Badillo, etc., etc., cuyos descendientes son fieles y entusiastas miembros de las iglesias presbiterianas en Maleza, Montaña y Aguadilla.

La obra del señor Badillo Hernández no solamente se proyectó en el aspecto cristiano y religioso. Era aquel excepcional varón un filántropo y un hombre de ideas muy avanzadas. La primera escuela que tuvo el barrio Montaña la organizó y sostuvo él, trayendo un maestro especial de Hatillo que él pagaba para enseñar gratuitamente a los niños pobres de todas clases y condiciones de la comunidad.

También él constituyó el primer hospital de emergencia en el tiempo de la terrible plaga de viruelas malignas que azotó a Puerto Rico sembrando la más tremenda confusión, dolor y muerte por todas partes. Badillo Hernández y su esposa establecieron un hospital cerca de su hogar, siendo ellos y su hijo Demetrio quienes atendían a los enfermos. Tantos eran los muertos, que se hizo necesario proveer un cementerio por allí cerca, y otra vez más don Antonio Badillo vino a mostrar su noble, abnegado y desinteresado espíritu de servicio, separando en su propia finca un pedazo de terreno que lo dedicó exclusivamente a dar cristiana sepultura a los virulentos que morían. Al fin contrajo aquella terrible enfermedad que lo llevó a la tumba, allá por el año de 1885.

Cuando murió dejó una obra evangélica de profundas raíces apostólicas con un porvenir halagador delante, obra que se ha cristalizado en la preciosa realidad de dos iglesias constituídas con sus templos y una influencia de moral cristiana para el bienestar cristiano.

Al acto del servicio memorial para honrar el nombre de don Antonio Badillo Hernández asistieron más de ciento cincuenta personas, estando representada la Iglesia Presbiteriana de los Estados Unidos en Puerto Rico por el doctor Angel Archilla Cabrera, Superintendente de la Misión; el Rdo. Felipe Toro Quiñones, Presidente del Presbiterio de Puerto Rico; el Rdo. Santiago J. Cabrera, Misionero General de Escuelas Bíblicas y Director de Educación Cristiana de las Iglesias Presbiterianas de Puerto Rico; el Rdo. Valeriano Sotomayor y el Rdo. Salvador Bernart, expastor y pastor respectivamente de las Iglesias de Maleza y Montaña. El Dr. Archilla Cabrera, como siempre, estuvo inspiradísimo y en su discurso hizo mención de las virtudes cristianas que adornaban a don Antonio Badillo, exhortando a seguir su ejemplo de fidelidad, valentía y profesión cristiana en estos días cuando hay tanta confusión y descalabro en el orden moral y religioso de la vida. A las ocho de la noche terminó el acto que tanto llamó la atención por su sencillez y que fué bendecido por Dios, cuando en plena luna el Dr. Archilla leyó el Sagrado Libro y consagró de nuevo la memoria del primer caudillo evangélico puertorriqueño que en 1860 aceptó y vivió los ideales de la Iglesia Reformada con marcada singularidad cristiana.

Rdo. J. L. Santiago Cabrera.

Misionero y Director de Educación Religiosa de la Iglesia Presbiteriana de los Estados Unidos en Puerto Rico.

AYUDEMOS AL PASTOR

(Palabras pronunciadas con motivo de la celebración del "Día del Pastor", Iglesia Evangélica Unida, Calle Marina, Ponce, P. R.)

El poco tiempo de que dispongo no me permite desarrollar el tema que desearía traer a ustedes en esta noche, pero quiero aportar también mi pequeño grano de arena para exaltar la personalidad y la obra de estos nobles paladines del Evangelio. En nombre de la Escuela Bíblica de esta iglesia quiero saludar a nuestras pastores en esta noche y expresarles nuestro reconocimiento por la noble labor que, como escogidos de Dios, ellos han venido realizando. Ningún homenaje que nosotros rindamos a estos siervos de Dios será suficiente para demostrarles nuestra gratitud. Al separar este día como "Día del Pastor", la juventud se inclina ante ellos en reconocimiento de sus nobles esfuerzos y su completa consagración a la causa divina.

Leyendo el primer número de la revista "El Predicador Evangélico", encuentro un artículo titulado "Lo que yo Espero de mi Pastor", y en el primer párrafo el autor indica: "....que reúna condiciones excepcionales." No es mi intención discutir tal artículo porque no viene al caso, pues todos nuestros pastores saben lo que la congregación espera de ellos y todos se esfuerzan por dar lo mejor de su vida y de su intelecto a sus ovejas. Sin embargo, este tema me ha sugerido otro: "Lo que mi Pastor Espera de Mí." La congregación espera y exige mucho del pastor, pero el pastor espera también (y está en el perfectísimo derecho de esperar) grandes cosas de la congregación. Está muy bien que yo espere condiciones excepcionales en mi pastor, pero debo darme exacta cuenta de que mi pastor también espera condiciones excepcionales en mí.

¿Qué espera el pastor de mí? ¿De su congregación? En primer lugar: cooperación. La obra no es trabajo exclusivo del pastor. El ha sido puesto para dirigir, pero cada hermano está en la obligación de poner su hombro en la tarea. El pastor solo no puede realizar la labor que a la iglesia le ha sido encomendada. Todos somos responsables ante Dios; todos somos trabajadores en la viña del Señor, y no podemos permitir que el pastor solo realice la gran obra cristiana. Estamos en el deber de cooperar con él para el engrandecimiento del Reino.

El pastor espera comprensión. En su diaria labor, el pastor tiene que denunciar el pecado. Este es uno de los aspectos más delicados de su trabajo. Muchas veces sus amonestaciones nos caen tan directamente que nos sentimos personalmente aludidos y hasta nos molestamos. El nos llama la atención con los mejores deseos, y a veces malinterpretamos sus palabras. Tenemos que comprender que él está vivamente interesado en nuestra vida, que tiene las mejores intenciones. El es un escogido de Dios para apacentar sus ovejas, y es nuestro deber llegar hasta él con espíritu de comprensión, con palabras de aliento, con frases de encomio y actitud respetuosa.

El pastor espera de sus hermanos consagración. Como él, los hermanos deben ser hombres completamente consagrados. ¡Pobre de la congregación en la que el pastor sea el único hombre consagrado! Si la labor de la iglesia es responsabilidad de todos, hemos de consagrarnos todos en cuerpo y alma al Señor. El pastor espera, pues, que todos nos consagremos a Dios, para ayudarle hombro con hombro en su lucha contra el mal.

El pastor espera compañerismo. No es posible que amando la obra y amando a Dios, no demos muestras de compañerismo sin límites a los que trabajan con nosotros. No podemos trabajar efectivamente si laboramos en antagonismo con el pastor. Cada hermano debe ser el compañero del pastor, debe darse cuenta de que para el adelanto del Reino de Dios entre los hombres es imprescindible la armonía perfecta, el trabajo en cooperación, la comprensión mutua y el amor sin límites.

Meditemos, hermanos, en la ardua labor del ministerio cristiano. ¡Ah! ¡Tan fácil que muchas veces nos parece tal tarea, y tan múltiple y exigente que es! Toda una vida consagrada al servicio a Dios y a los hombres; toda la energía, todo el tiempo dedicado a una tarea que extenúa. Escudriñar hasta altas horas de la noche la Palabra de Dios para ponerla en el corazón del hermano.

¡El pastor! Padre para corregir y enseñar; maestro para ilustrar y alentar; consejero en épocas de tribulación y de pruebas; amigo en todo momento para orar y fortalecer ante el lecho del enfermo; hermano que consuela; representante de Dios que ha recibido la gran comisión de apacentar las ovejas; portador del mensaje celestial que de casa en casa va levantando la moral y la fe de los hombres. Su labor no es fácil porque requiera un gran espíritu de abnegación y dedicación, esfuerzo tenaz y agobiador, sufrimiento, agotamiento, lucha y agonía....

¡Oh, pastores! No encontramos en qué forma rendiros el tributo que vuestra obra digna, noble y enaltecedora merece. Los más bellos y costosos regalos que pudiéramos traer ante vosotros no serían nada en comparación con lo que vosotros nos dáis a cada instante. Vosotros sois artistas que trabajáis el duro mármol de las almas humanas y moldeáis caracteres cristianos. Que el Señor os bendiga grandemente y os ilumine es nuestra más ferviente oración; que cuando os sintáis exánimes y a punto de caer extenuados por la incomprensión del mundo o la indiferencia de vuestras propias congregaciones, el Espíritu Santo os fortalezca y os anime; que ante las embestidas de la adversidad, venga a vuestras mentes el lenitivo de aquel himno y la seguridad de vuestro galardón en Cristo:

"Mi corona tendrá sus estrellas allí
En las almas que yo rescaté...."

Carlos M. Colón Blanco.

COMPAÑERO QUE SE CASA

Según carta que tenemos a la vista, nuestro estimado compañero en la obra, señor Salvador Vélez, acaba de casarse con la distinguida señorita Rosalina Ayala, acto que se verificó en la Iglesia Evangélica Luterana "Santísima Trinidad" de Bayamón.

La hoy señora Rosalina Ayala de Vélez desciende de una antigua familia cristiana. Recientemente obtuvo el diploma de Enfermera Graduada del Hospital de Distrito de Fajardo, siendo el primer honor de la clase.

El nuevo hogar se ha establecido en la Calle Celis Aguilera, esquina a Progreso, de Fajardo, donde se ofrece a todos los amigos y hermanos.

Nuestros parabienes al compañero Salvador Vélez y esposa.

DISCOS PARA RADIO

Algo nuevo en discos fonográficos. Himnos, sermones, historias bíblicas, preparados por la Casa Buenas Nuevas, de los Angeles, California. Se usan actualmente en los países de habla española en casas particulares, programas de radio, servicios de iglesias, cultos de niños y reuniones al aire libre. Lo nunca antes visto y oído.

Agente para la costa del Atlántico, Vicente Rangel. Escriba pidiendo informe a:

Sr. Vicente Rangel,
c/o Sam, 3155 Broadway, New York.

MISCELANEAS

NOTAS SOBRE EL INSTITUTO

para preparación de líderes celebrado en el templo de la Iglesia Evangélica Unida de Guayanilla durante los sábados del 4 de marzo al 1 de abril.

Es la tarde del 4 de marzo de 1944 y un grupo de hermanos de las iglesias de Peñuelas, Guayanilla, Guayanilla Playa, Sierra Alta, Sierra Baja y Yauco nos dirigimos a la Iglesia Evangélica Unida de Guayanilla. Allí con todo entusiasmo se inicia la celebración de un Instituto para preparación de líderes, bajo los auspicios del Comité de Educación Cristiana de la Iglesia Evangélica Unida de Puerto Rico.

Siendo las dos de la tarde, el Rdo. Domingo Franceschi, decano de este Instituto, explica los motivos del mismo. Se ofrecen los siguientes cursos: Homilética (Cómo presentar el Mensaje), a cargo del Rdo. M. E. Martínez; "Cómo trabajar con Jóvenes", a cargo del Rdo. José A. Luciano, y "Cómo enseñar el A. Testamento", a cargo del Rdo. Juan R. Romero. En total se matricularon 44 alumnos. Como preparación para las clases, la Srta. Carlota Cofresí nos ofreció ricos manjares espirituales a través de un inspirador devocional. Durante los 5 sábados esta buena hermana nos presentó "la lectura de la palabra, la meditación, el servicio y la oración, como necesidades grandes para nuestras vidas espirituales."

Las clases se dividieron en dos períodos, en cuyo intermedio éramos obsequiados con refrescos y chinas por la iglesia local.

Habiendo recogido las impresiones de los asistentes con relación al Instituto, éstos expresaron su opinion en el sentido de que todas las clases resultaron verdaderamente interesantes e instructivas. El Rdo. Romero, en una forma muy acertada, dirigió su clase sobre el Antiguo Testamento alentándonos a ir a esta parte de la Biblia "como una fuente de inspiración para el mejoramiento de nuestras vidas". El Rdo. M. E. Martínez, hermano con vasta preparación en el curso enseñado, presentó a cada alumno "la necesidad de prepararnos debidamente para llevar el mensaje a las almas de tal manera que sea aceptado y traiga mucho fruto". El Rdo. Luciano, respaldado por la mucha experiencia en este trabajo, preparó al grupo de jóvenes de su clase para que trabajen y sirvan de nexo entre la juventud no convertida y la Iglesia de Cristo.

Todos esperábamos ansiosos las actividades del sábado 1 de abril, día de la graduación. Por la tarde tuvimos las clases regulares. Hubo una corta sesión de negocios y fueron tomadas varias fotografías de los asistentes. Luego de la comida tuvimos una reunión social en la que pasamos momentos de verdadero gozo cristiano. Por la noche el templo se encontraba lleno de hermanos y amigos de la iglesia local y de los pueblos limítrofes. Ocupaban el proscenio los hermanos Rdos. Franceschi, Romero, Martínez, Morales Vega, A. Castillo, Vilar, Luciano, y el Rdo. Florencio Sáez. Habiendo tenido un servicio devocional muy inspirador, el Rdo. Sáez nos deleitó con un glorioso mensaje, basado en Lucas 2:52: "y Jesús crecía en sabiduría, en edad y en gracia para con Dios y los hombres". Llegó el momento de la entrega de los certificados, y 43 hermanos lo reciben. Entonando "Sagrado es el Amor", terminó oficialmente el Instituto, dejando en nosotros no solamente muy buenas enseñanzas, sino también un entusiasmo muy grande para trabajar por Cristo y su Iglesia.

A continuación damos los dos acuerdos tomados en el Instituto:

Se aprobó una resolución expresando nuestra más enérgica oposición al Plan Gallardo que tiende a la implantación de la instrucción religiosa en las escuelas públicas de Puerto Rico. Se acordó también recoger una ofrenda especial para dedicarla y enviarla a "Acción Evangélica".

No podemos cerrar estas líneas sin expresar nuestra gratitud al Rdo. Luciano, su esposa y su iglesia por las muchas atenciones recibidas, a la Srta. Cofresí por sus inspiradores devocionales, y a la facultad y directores de este Instituto. Nos resta decir que expresamos nuestro deseo de que estos institutos se celebren frecuentemente para la mejor preparación de nuestros líderes.

Antonio Rivera Rodríguez,
Secretario Corresponsal.

¡L E A!

Acostúmbrese a leer buena literatura. No permita que la mente se le enmohezca.

GRAN CONFERENCIA DE JOVENES EVANGELICOS.

Esta conferencia está auspiciada por el Comité de Educación Cristiana de la Asociación de Iglesias Evangélicas de Puerto Rico. Este año se celebrará en el **Boys' Camp** de la Y. M. C. A., junto al Yunque, durante los días 12 al 17 de junio del 1944.

Una nueva experiencia dentro del romance del sitio y la aventura del Proyecto Campamento.

El **Boys' Camp** de la Y. M. C. A. comprende varias cuerdas de terreno en las montañas de Luquillo a orillas del Río Mameyes, en un sitio en que el río, después de purificar sus aguas en rápidas cascadas, forma un remanso amplio y profundo —quizás el mejor de la isla— y constituye un baño delicioso que han probado y disfrutado ya miles de niños. También han sido adquiridas otras porciones de terreno colindantes que garantizan la pureza de las aguas del baño y vida cómoda e independiente dentro del propio campamento, y la erección de casas y cabañas suficientes para alojar a la vez grupos de más de cien personas. Las niñas y niños escuchas, los muchachos de la Asociación Cristiana, los vendedores de periódicos y otros grupos que allí han ido, cuentan y no acaban de las delicias del campamento, de sus experiencias en él, de sus excursiones, de sus juegos, de las noches pasadas alrededor de la hoguera encendida en campo abierto, de la amistad formada, del servicio rendido, de la ocurrencia graciosa, de la frase feliz, del detalle y el conjunto que impresionaron y quedaron grabados en el alma para siempre y que siempre será fuente inagotable de recuerdos y alegrías.

Muy importante:— Los jóvenes interesados solamente tienen que preocuparse por la transportación hasta el pueblo de Mameyes, pues de este poblado hasta el **Boys' Camp** queda por cuenta de la Dirección que ya ha hecho arreglos pertinentes; también la Dirección desea enviar a las sociedades o grupos de jóvenes interesados un panfleto ilustrado sobre el **Boys' Camp** y los blancos para el correspondiente Certificado de Salud, razón por la cual deben enviar a la mayor brevedad una tarjeta postal dirigida a:

Tomás Rico Soltero,
Director, Garrochales, P. R.

PRESBITERIANOS EN ACCION.

El Presbiterio de Puerto Rico hace seis meses aprobó el llamamiento al pastorado que hiciera la Iglesia Central de Mayagüez al querido hermano Rdo. Tomás Aquino Ojeda. La Iglesia Central pagará todo el sueldo y además atenderá a los gastos ordinarios. El presupuesto pasa de $1800.

La Iglesia Hugh O'Neill de San Juan, cuyo pastor ha sido el Rdo. Miguel A. Valentine, también ha asumido toda la responsabilidad de pagar su pastor y atender a los gastos regulares.

Otras iglesas han aumentado considerablemente sus presupuestos.

La Conferencia de Verano de la Juventud Presbiteriana de Puerto Rico se renovará. Se están haciendo los planes para darla en el Campamento Guajataca en Julio. Un grupo de líderes de Educación Religiosa que se reunió el 22 de febrero en la Finca Presbiteriana del Guasio, trabajó con interés hasta lograr llegar a un acuerdo en este sentido. Vayan preparando los pastores sus candidatos, seleccionándolos bien y haciendo planes para uno o dos delegados solamente, pues tendremos que limitarnos a cien jóvenes.

La visita del distinguido Secretario de la Asamblea General, Dr. Pugh, fué para Puerto Rico una bendición grande por el interés que ha mostrado este conspicuo líder de nuestra Iglesia en los problemas de la Obra Presbiteriana de la Isla.

El Día de los Niños se celebrará en todas las iglesias y misiones del Presbiterio de Puerto Rico mediante un programa misionero especial que preparán los miembros del Comité de Educación Religiosa y el Presidente de la Asociación de Escuelas Bíblicas Presbiterianas, Rdo. José A. Cardona, y Sra. Esperanza Ruiz de Torres, de Aguadilla.

El Rdo. J. L. Santiago Cabrera estará de vacaciones durante los meses de abril a agosto. El Rdo. Cabrera visitará la reunión del Presbiterio de Cuba, y de allí pasará a dar una campaña evangelística en Tampa y otra en Nueva York en cooperación con las Iglesias Metodistas de San Marcos en Tampa y todas las Iglesias de Habla Española de la Ciudad de Nueva York. Después el Rdo. Cabrera pasará a Chicago para la Asamblea General, y entonces irá a Indiana a descansar y a estudiar el verano.

El Dr. Angel Archilla Cabrera partirá para Méjico en breve para dar una serie de servicios y conferencias para las Iglesias de la República Azteca bajo los auspicios de la Junta de Misiones Extranjeras.

Ha regresado de Méjico el Sr. Antonio Rivera, profesor de la Universidad de Puerto Rico, quien acaba de terminar su Doctorado en la Universidad de Méjico.

En Aguadilla y en Arecibo el Rdo. Santiago Cabrera acaba de establecer depósitos de libros para servir a las iglesias presbiterianas y a otras denominaciones hermanas que quieran aprovecharse de sus servicios. La oficina en Aguadilla queda junto a la Iglesia, y la de Arecibo, en su residencia en la Calle Catalina, en San Luis, a la salida para Lares.

La obra en Bartolo ha sido animada y la capilla reconstruída por el hermano don Sandalio Ortega, de la Iglesia de Chamorro, en cooperación con el Misionero de Educación Religiosa.

Ha sido trasladado el querido hermano don Isaac Díaz a la Iglesia de Las Marías.

Ha regresado de los Estados Unidos la Sra. Patria Robles, quien con la ayuda de amigos salió de Puerto Rico para estudiar y prepararse. Patria regresa después de habber contraído matrimonio con un militar americano. P. P.

CARTA DE UN SOLDADO.

Battery "B" 51st C. A.
A. P. O. 880, c/o PM,
Miami, Florida.
6 de abril de 1944.

Señor Director:-

Le suplico a través de las líneas de su muy leida e interesante revista PUERTO RICO EVANGELICO, haga llegar, desde algún punto del Caribe, un cariñoso saludo a mis buenos y queridos hermanos en Cristo en Puerto Rico, con especialidad a las Iglesias Discípulos de Cristo de Candelaria y Hato Tejas, las cuales pastorea nuestro buen y consagrado hermano Rvdo. Buenaventura Angulo. Por dicho favor le quedaré eternamente agradecido.

Queda de usted,

Atentamente,

Soalmo Sierra Marrero,
Pfc., Btry B, 51st. CA.

AGENCIA BIBLICA.

Al presente nos quedan en existencia solamente las siguientes Biblias y Testamentos:

BIBLIAS:—

VRO23 con referencias — 40c.
VR53 sin referencias — 60c.
VRO53 con referencias — 80c.

TESTAMENTOS:—

VR235 — — — — — — 20c.

SIMPATICO ACTO.

Ayer, día de la Abolición, la Iglesia Discípulos de Cristo, de la parada 26, dirigida por el pastor Rdo. Isidro Díaz, celebró un acto para pedir por la victoria y la paz al Dios de las Alturas. Fué un acto solemne. La Iglesia, como siempre, llena de hermanos unidos por la fe de Cristo y por ese otro lazo de ahora, el de tener algún familiar en las fuerzas armadas.

Abrió el acto el hermano Montalvo, quien tenía a su cargo la dirección del servicio, e hizo el sermón explicativo el Pastor Isidro Díaz, quien, como siempre, mostró ser un inspirado de Dios. Orador elocuente y conceptuoso, a todos entusiasma y convence con el vigor y la sustancia de su palabra. La iglesia dió oportunidad a unos cuantos obreros de Dios para hacer un pensamiento o una oración, y hablaron la Sra. Berríos, el Sr. Huyke y el Sr. Llompart. También el Sr. Castillo recitó unos versos a la fraternidad de José J. Esteves. Huyke leyó los versos que a continuación se dan:

ESPERO

Por Juan B. HUYKE.

¡Espero tantas cosas! Dios mío,
yo espero.....
Quiero ver realizadas las cosas que
yo quiero.

Quiero ver cuanto antes un mundo en
paz—Te pido
Que esta súplica mía llegue pronto
a tu oído—.

Un mundo en paz que haga, al terminar la guerra,
Felices a los hombres en la faz de la
tierra.

El esposo que un día dejó el hogar
dichoso
Vuelva a vivir la vida —con la esposa
el esposo—.

El hijo que a la madre abandonó algún día
Regrese al hogar triste y traiga su
alegría.

¡Paz, dulce palabra! Inspiración del
cielo
Instrumento de Dios —Esperanza,
consuelo.

En tu ambiente sereno crece el amor,
la luz
Que trajo a los espíritus el Maestro
Jesús.

¡Espero tantas cosas! ¡Qué dulce es
la esperanza!
Deseo que se tiene, deseo que se alcanza.

Señor, Señor, quiere..... llegue la
petición
Que sale de lo hondo de todo corazón.

Y hágase tu voluntad.—Brille como una estrella
Y que ilumine al mundo con sus fulgores ella.

Señor, Señor, mira a tus hijos y ven
Y dales paz ahora y para siempre, Amén.

El Sr. Llompart oró con fuerza y entusiasmo a favor de la paz y llevó consuelo a muchas almas.

La Sra. Llompart nos dejó oír su voz de ruiseñor, y el coro cantó unos cuantos himnos alusivos al acto.

Ojalá que estas ceremonias se verifiquen en otras iglesias. La oración es tan poderosa que ponemos en ella también nuestra esperanza de victoria y de paz.

Cronista.

LA SEMANA SANTA en la Iglesia Evangélica Española de Nueva York

Según programa que tenemos a la vista, la Iglesia Evangélica Española de Nueva York, establecida en la Calle 52, este, número 102, celebró la Semana Santa con notable éxito.

El Domingo de Ramos hubo un servicio en inglés, en el cual predicó el mensaje nuestro estimado compañero el Rdo. Guillermo Cotto Thorner. Durante los días santos predicaron mensajes edificantes el señor J. C. Martínez, el Rdo. Cotto Thorner, el Rdo. V. M. Buenahora y el Rdo. E. N. Rodríguez, pastor de la iglesia. El último día, o sea el Domingo de Resurrección, hubo dos servicios, uno por la mañana para los jóvenes de la iglesia y otro por la tarde, en el cual hubo recepción de miembros.

No hay duda de que esta campaña de Semana Santa habrá resultado en grandes bendiciones para la iglesia.

SOCIEDAD BIBLICA AMERICANA. Sub Agencia de Puerto Rico.

Ofrendas del Domingo de la Biblia recibidas en marzo de 1944.

Misión Bautista: Recibidas a través de la Tesorera, Srta. Laura Fish, Río Piedras, $156.81.

Iglesia de Dios Pentecostal Inc.: Recibidas a través del Tesorero, Rvdo. Pedro J. Alvarado, Humacao, $119.04.

Misión Presbiteriana: Recibidas a través del Tesorero, Sr. Pablo García Alvarez, Mayagüez Arriba, $10.74.

Iglesia Evangélica Unida de Puerto Rico: Rdo. Serafín García, Ceiba, $5.36.

Testigos de Cristo: Sr. Ambrosio Rosa García, Arecibo, $1.00.

TOTAL, $292.95.

REV. MARCOS AMALBERT SANTIAGO

El Instituto de Ingeniería y Ciencias de Chicago, institución prestigiosa y debidamente reconocida, ha conferido el grado de Bachiller en Ciencias al Rdo. Marcos Amalbert Santiago.

El Rdo. Amalbert es pastor de la Primera Iglesia Bautista de Orocovis, P. R., y queremos hacer llegar hasta el compañero nuestro profundo y sincero regocijo al poderle felicitar por este nuevo triunfo.

R. Archilla.

EL COMPAÑERO RDO. G. B. O'NEILL ESCRIBE

De una carta que hemos recibido del compañero Rdo. Guillermo B. O'Neill, pastor metodista en Albuquerque, Nuevo México, entresacamos lo siguiente:

"En verdad que no puedo vivir sin mi periódico. Debe decirle que celebro mucho la campaña que se está haciendo en contra del "Plan Gallardo" para que se le dé a mis compatriotas en las escuelas públicas "religious training". Aquí en este país HA SIDO UN FRACASO; yo lo sé que es así; favor de hacerlo saber en el periódico de uno que ha vivido en esta nación por más de veinte años. Lo felicito, señor director, por su editorial, como también a mi amigo de muchos años el Profesor Florencio Sáez por su artículo. Aquí nos batimos con Roma y sus insolencias."

Nuestras gracias al compañero por sus palabras alentadoras.

UN POCO DE PACIENCIA

Algunos hermanos que se suscribieron a las revista "El Predicador Evangélico" nos han preguntado por qué no llega el primer número del año en curso.

Debemos decirles que la revista se publica en Buenos Aires, Argentina, y que debido a los inconvenientes de la guerra y la escasez de barcos, la correspondencia de esa remota república suramericana se tarda en llegar a Puerto Rico tres meses o más. De unos libros que nos enviaron hace más de cuatro meses, acabamos de recibir veinte ejemplares, y los ochenta restantes del pedido aún no han llegado. Esta es la verdadera situación.

M. E. Martínez.

MUY IMPORTANTE

Lean nuestros jóvenes.

La Conferencia de Jóvenes Evangélicos de Puerto Rico será celebrada en el Campamento de la Y. M. C. A. en el Yunque, del 12 al 17 de junio de 1944.

El Campamento está situado en las montañas de Luquillo y a orillas del Río Mameyes. Es un paraje donde todavía la naturaleza nos habla de Dios.

Un nuevo sitio—Una nueva experiencia.

Este año la Conferencia de Jóvenes se acercará más a la Madre Naturaleza. El Río Mameyes ofrece un precioso tanque de natación con sus aguas no contaminadas.

Habrá fogatas, excursiones al Yunque, recreaciones a cargo de la Asociación de Jóvenes Cristianos de San Juan, y todo aquello que nos lleve a realizar la vida sana, espiritual y abundante que Cristo nos ofrece.

La Conferencia este año será tipo Campamento.

Recuerde traer: 1. Plato hondo y taza de porcelana o latón. 2. Cuchillo, tenedor y cuchara. 3. Dos sábanas, almohada pequeña y toallas. 4. Traje de baño si quiere aprender o sabe nadar. 5. Certificado de salud según blanco que enviará el director de la Conferencia. (Las Unidades de Salud Pública o el médico de la comunidad sirven este certificado de salud gratuitamente.)

No debe traer trajes de lujo ni zapatos de taco muy alto porque vamos a estar en la montaña y no andaremos sobre piso de mármol.

Lea los anuncios que periódicamente harán el Director de la Conferencia o el Administrador.

Para más informes, diríjase a: Rdo. V. I. González, apartado 1742, Manatí.

V. I. González, Administrador.

NOTICIAS DE LAS IGLESIAS

CAMPO METODISTA

BARRIO OBRERO

Desde el mes de febrero estamos gozando de la cooperación del joven seminarista Jorge Nehemías Cintrón, que fué asignado en la última Conferencia Anual de la Iglesia Metodista en Puerto Rico pastor ayudante de nuestra iglesia. Bajo su dirección hemos alquilado y estrenado una casa capilla para Escuelas Bíblicas y predicación en el barrio Buenos Aires de Martín Peña.

Muy simpáticas resultaron las bodas de los jóvenes María Virginia Martínez y Jaime Matos en la noche del 4 de marzo, y de Lalita Díaz y José Vicente Román en la mañana del 23 de marzo. Pedimos al Señor ricas bendiciones para estos dos nuevos hogares que comienzan a formarse y una eterna luna de miel.

Durante la Semana Santa celebramos servicios muy inspiradores y concurridos, y oimos el mensaje por los catedráticos del Seminario Evangélico Profesor Florencio Sáez, Dr. H. J. Williams, Dr. Aaron F. Webber, el seminarista Jorge N. Cintrón y los Rdos. Tomás Pereles, Cayetano Hernández Delgado y nuestro pastor Rdo. J. Curet, quien tuvo para nosotros un sermón de Resurrección lleno de espiritualidad y experiencias cristianas. Durante la semana 30 personas se entregaron al Señor haciendo pública profesión de fe. En la noche del Domingo de Resurrección un buen grupo de niños y mayores fueron bautizados, y cuatro personas fueron recibidas como miembros en plena comunión.

Nota luctuosa.—Doña Joaquina R. de Díaz, amantísima madre de Lalita e Higinia Díaz, después de prolongada enfermedad falleció el martes 4 de abril, y su entierro se efectuó el miércoles, celebrándose los actos fúnebres en nuestro templo.

Hogares bendecidos.—Tres nuevas criaturas nacidas en esta semana han traído bendiciones y alegría en los hogares de los hermanos don Juan Morales, doña Rosa Rodríguez y Elizabeth Carrasquillo de Rodríguez; esta última que convive con nosotros procede de la hermana Iglesia Metodista de Aguirre. Felicitamos a los hermanos.

Enfermos.—Don Antonio Bidó, después de su hospitalización en el Distrito de Bayamón, ha sido traído de nuevo a su hogar, pero continúa enfermo en estado de algún cuidado. Estamos orando por el hermano y por su familia.

Nuestra hermana Petra M. de Gutiérrez se encuentra enferma de cuidado en el Hospital Municipal con motivo de haber dado a luz una niña que nació muerta. Oramos por su pronto restablecimiento.

Carlos Dore Arieta.
Secretario Junta Oficial.

PONCE

Recientemente fueron recibidos por carta como miembros de esta iglesia los siguientes hermanos: José Belfort, Antonia S. de Belfort y Toñita Vallés de Utuado; Benito Massó y Consuelo V. de Massó de Guayama; Angel Lahoz, Eulalia D. de Lahoz, María Benet, Elizabeth Díaz, Julio Rodríguez y María M. de Rodríguez, de Ponce Playa. Nuestra cordial bienvenida a estos fieles hermanos.

Durante las vacaciones de Semana Santa tuvimos el placer de tener entre nosotros a las hermanas Toñita Vallés, Ediberta Cruz y Victoria Santiago, estudiantes de la Universidad. También hemos saludado a nuestro hermano, el joven William Richardson, quien sirve en el ejército hace diez meses. Este hermano ha sido asignado a una orquesta del Regimiento de Artillería, como pianista de la misma. Exito y buena suerte deseamos al buen hermano.

Durante la Semana Santa fueron celebrados servicios especiales. Los hermanos Sánchez, Belfort, Alicea, Lahoz, Aponte, Díaz y Rodríguez ayudaron al pastor en la predicación.

Desde Panamá, donde sirven en el ejército, hemos recibido cartas de los hermanos Adolfo y Emérito Martínez y Octavio Rodríguez. Ellos se sienten contentos y nos hablan de sus experiencias cristianas. Que el Señor les bendiga y cuide es nuestra diaria oración. También desde Italia nuestro pastor Rdo. Richardson recibe a menudo cartas de su hijo Jorgito, quien se encuentra en el frente de batalla como miembro del Quinto Ejército de los Estados Undios. Dice en sus cartas que ha tenido experiencias muy duras y peligrosas, mas Dios le ha guardado. Que la ayuda del Señor no le falte, es nuestra sincera oración.

Nuestra fiel hermana doña Fabiana G. de Ortiz y su esposo don Joaquín Ortiz regresaron de una breve excursión por Ciudad Trujillo, R. D., donde pasaron una corta temporada. Bienvenidos.

Han estado enfermos últimamente las hermanas Juana Cruz, Antonia Cátala, Paulita Rivera y Carmen María T. de Díaz. Oramos al Señor por el pronto restablecimiento de estas buenas hermanas.

Corresponsal.

COMERIO

Los servicios de Semana Santa. —Las actividades de la tradicional Semana Santa se llevaron a efecto mediante la cooperación de los obreros laicos de la iglesia local. El servicio nocturno del Domingo de Ramos, abril 2, estuvo a cargo del pastor Rdo. L. Molinari Laboy; el lunes, a cargo del pastor ayudante Emilio Rivera; el martes, a cargo del predicador local Enrique Rodríguez; el miércoles, a cargo del predicador local Jesús Rodríguez. La sociedad "Hombres Metodistas" tuvo a su cargo el servicio del jueves, predicando el pastor. La Sociedad de Jóvenes dirigió el servicio del Viernes Santo por la noche, predicando el hermano Emilio Rivera, y la Sociedad de Damas se encargó del servicio del Domingo de Resurrección por la noche, predicando el mensaje de la ocasión la hermana Srta. Ermelinda Rolón, profesora de instrucción pública, quien estuvo feliz en la exposición del mensaje. Hubo seis profesiones de fe.

El Viernes Santo, a la 1:00 P. M., una congregación se reunió en el templo para oir, con gran recogimiento, el programa de las "Siete Palabras" radiado por "Acción Evangélica", quedando todos altamente satisfechos. El Domingo de Pascua hubo un inspirador servicio matutino dirigido por el hermano Emilio Rivera, preparando así las almas para las solemnes celebraciones del gran día.

Un aspecto sobresaliente de la adoración en esta Semana Santa fué la presentación de la Ofrenda de Pascua, dedicada para las empresas de benevolencia, especialmente para el Servicio Mundial de nuestra iglesia, que fué como sigue: Señoras $44.00; Caballeros, $17.65; Jóvenes, $18.00; Niños, $2.55; hermanos de Río Hondo, $4.01; de Lazos, $5.00; de Sabana, $4.43; de Cejas, $5.65, y de Naranjo, $2.05. Total, $103.34.

La iglesia está altamente agradeci-

da a todos aquellos de sus hijos que con tanto interés y entusiasmo cooperaron en estas actividades.

Corresponsal.

IGLESIA EVANGELICA UNIDA DE PUERTO RICO

FAJARDO

Yahuecas: El Viernes Santo fueron sumergidos en las aguas 12 fieles siervos de Dios. Tuvimos con nosotros en esa ocasión a nuestro secretario ejecutivo, Dr. C. I. Mohler.

Después de los bautismos pasamos a nuestra hermana iglesia de Sabana. Allí pudimos recordar las últimas palabras de Jesús en la cruz.

El día 16 de abril celebramos la Santa Cena. Tuvimos varios hermanos visitantes de la iglesia de Sabana. Tomaron la comunión más de cien personas. ¡Cuán glorioso es estar los hermanos reunidos en Cristo Jesús!

Moisés Meléndez.
Secretario.

PEÑUELAS

Juncos: Hemos recibido con mucha alegría a nuestro nuevo pastor el Rdo. Eulogio Echevarría. También tuvimos la visita del Rdo. M. E. Martínez, el cual nos obsequió con un mensaje muy inspirador. Pedimos al Señor que le bendiga y que pronto pueda volver a estar con nosotros.

Es grande la animación que hay en nuestra iglesia y esperamos que la misma siga en progreso. Nombramos la nueva directiva de la Escuela Bíblica la cual quedó constituída de la manera siguiente:

Superintendenta, Angélica M. de Irigoyen; secretaria corresponsal, Carmen J. Velázquez; tesorera, Sonia Velázquez; maestra de niños, Isabel Velázquez.

Carmen J. Velázquez.
Sec. corresponsal.

HUMACAO

Nuestra iglesia ha sentido hondamente la ausencia de nuestros hermanos que durante este año pasado han ido a formar parte de las fuerzas armadas de la nación. Entre los hermanos ausentes figuran los jóvenes que en distintas ocasiones fueron presidentes de nuestro Esfuerzo Cristiano, y entre éstos se hallan Carlos Molina, Manuel Ramírez, Aurelio Roque y Roberto Santoni. Queremos hacer llegar a través de estas líneas nuestro más cordial saludo a los aludidos jóvenes, así como también a sus familiares. Estos jóvenes por ser los más destacados en los movimientos evangelísticos de nuestra iglesia durante su estadía en Puerto Rico, fueron comisionados en distintas ocasiones para representarnos en los institutos de jóvenes.

Durante estos días nos visitó el joven Elí García, quien había estado ausente por algunos meses. Fué una sorpresa agradable para nosotros verle acompañado de su futura esposa, la señorita Esther Reyes, de la Iglesia Presbiteriana de San Juan. Dichos jóvenes recibirán la bendición matrimonial de manos del Rdo. M. A. Valentine en el transcurso de este mes en la Iglesia Presbiteriana de San Juan, después de lo cual se trasladarán al continente, donde fijarán su residencia.

Aprovechamos la oportunidad para saludar a la señora Eustaquia Torres, quien hace algún tiempo reside en la ciudad de Nueva York.

Deseamos a estos jóvenes ausentes las más ricas bendiciones del Señor.

Ismael García Martínez.
Sec. Corresp.

PONCE

Calle Marina: Semana Santa.—Durante toda la Semana Santa la iglesia estuvo celebrando distintas clases de servicios, y en todos ellos cooperaron las distintas organizaciones de la iglesia.

El Viernes Santo fué celebrado el servicio de las Siete Palabras a cargo de los Rdos. Martínez, Richardson, Bernier y Romero. El coro de nuestra iglesia tuvo a su cargo los himnos especiales de la ocasión.

El Domingo de Resurrección fué celebrada la Santa Cena y añadidos a la iglesia tres nuevos miembros.

Enfermos.—Durante unas cuantas semanas estuvieron enfermos de cuidado nuestra amada hermana doña Amalia Faberllé y el hermano Carlos Modesto Colón. Aunque ambas enfermedades fueron de cuidado, ya, gracias a Dios, ambos están completamente bien. Nos alegramos por ello.

Servicios especiales.—Durante estas dos últimas semanas la iglesia ha estado en actividades continuas preparándonos para una gran campaña de avivamiento espiritual. Tanto los Hombres de la Iglesia como la Sociedad de Jóvenes y la de Señoras, han desplegado sus actividades durante las mismas. Los servicios de esas dos semanas fueron distribuidos entre ellos. Que el Señor bendiga a los que se esfuerzan y trabajan en su causa.

Con nosotros.—De nuevo con nosotros se encuentra nuestro hermano don Miguel Ortiz, padre de nuestra querida hermana Julia Esther, después de haber pasado unos cuantos meses en el Norte.

Nos alegramos de su regreso.

Saludamos.—Muy fraternalmente a todos los jóvenes de nuestra iglesia que se encuentran prestando sus servicios en las fuerzas armadas de nuestra gran nación. Se unen a nosotros en este saludo sus familiares y amigos de la congregación. Que el Señor sea con ellos donde quiera que se encuentren.

Sociedad de Jóvenes.— Continúa nuestra juventud desplegando todas sus actividades con gran fervor y entusiasmo. Después de haber salido triunfante en la última Convención de los Jóvenes Evangélicos del Sur, su entusiasmo ha aumentado sobremanera y labora con más ardor que nunca, no para competir con nuestras sociedades hermanas del sur, sino para derrotar las huestes de Satanás.

Corresponsal.

CAMPO BAUTISTA

JUNCOS

Durante esta semana nuestra iglesia ha estado muy activa. Todos los servicios han sido muy concurridos por la noche.

El Viernes Santo, desde muy temprano, empezaron a llegar los hermanos ansiosos de escuchar el mensaje de las Siete Palabras. Nuestra nave estaba completamente llena. El Rdo. Manuel Díaz Díaz, pastor de nuestra iglesia, nos trajo el mensaje de las Siete Palabras. Como resultado siete personas se entregaron al Señor.

Domingo de Resurrección.—Escuela Bíblica. Esta ha sido una de las más numerosas en todos sus aspectos. En la misma tuvimos la oportunidad de presentar un drama titulado "El Plan de la Salvación." Este drama fué dirigido por la señorita Eladia Loiz, dama muy activa y querida en el pueblo de Gurabo.

Esperamos en el Señor que nos siga bendiciendo como hasta ahora lo ha hecho.

Anastacio Agosto.
Sec. Corresp.

ALIANZA CRISTIANA Y MISIONERA

ARECIBO

Esta iglesia, siguiendo el orden acostumbrado, celebró sus servicios de Semana Santa y lo hizo dentro del mayor entusiasmo, y a la vez tuvo en una de sus noches al Rdo. Aracelio Cardona, quien vino acompañado de sus señora esposa del pueblo de Aguadilla, donde trabaja como pastor en la Iglesia Presbiteriana.

Todos los miembros de esta iglesia cooperaron activamente en estos servicios especiales bajo la dirección del pastor el Rdo. Manuel Martínez Rechani.

Que el Señor nos ayude hasta el fin.

Corresponsal.

ESCUELA BIBLICA

A cargo del Rdo. José A. Luciano.

Lección para Abril 30, 1944.

Tema: Pablo es Reconocido por los Cristianos Gentiles. Actos 15:23-29; Gálatas 2:1-2; 9-10; 20-21.

Lectura Devocional: Efe. 2:11-22.

Texto Aureo: "Justificados pues por la fe, tenemos paz para con Dios, por medio de nuestro Señor Jesucristo." Romanos 5:1.

Material Bíblico: Actos 15:1-35; Gálatas 2:1-21.

INTRODUCCION

Después del primer viaje misionero de San Pablo, un gran problema surgió entre los primeros cristianos: el reconocimiento de la obra entre los gentiles no era visto con buenos ojos por los cristianos de Judea. Surgió el problema de si era necesario hacerse judío primero para luego ser aceptados como cristianos, o si podía un gentil hacerse cristiano sin cumplir con los requisitos de la ley. Los discípulos de Jerusalem dieron la jurisdicción de la obra misionera a la Iglesia de Antioquía a este respecto, ganándose la primera batalla en bien de los derechos de los gentiles.

BOSQUEJO

I. La carta de las libertades cristianas discutida.

1. Cristianos judaizantes pretenden imponer la aplicación de la ley como medio para adquirir la salvación. Actos 15:1. Esta situación creó una honda preocupación entre los cristianos no judíos.

2. Acuerdan enviar una delegación a Jerusalem para la discusión del problema. (vs. 2-3.)

3. Conferencia en Jerusalem. (vs. 4-11.)

4. Pablo hace un recuento de sus labores entre los gentiles y cómo el Espíritu Santo se manifestaba entre ellos. Actos 15:12-2.

II. Reconocimiento de los derechos de los gentiles a ser cristianos sin necesidad de convertirse en judíos

1. Delegación de cristianos de Judea enviada a Antioquía. (vs. 22-29.) Esta acepta no añadir ninguna carga adicional a la de llevar una vida consagrada, de frutos abundantes.

2. La decisión de los cristianos de Jerusalem fué recibida en Antioquía con gran gozo. Actos 15:30-35.

III. La versión de Pablo acerca del Concilio de Jerusalem. Gálatas 2:1-10.

1. La Iglesia Cristiana pasaba por una grave situación en los tiempos primitivos de su organización, pero Pablo la salvó consiguiendo el reconocimiento de los gentiles cristianos. Con este reconocimiento se da principio al derecho de libertad de adoración, manteniendo a la vez buenas relaciones entre todas las iglesias.

Temas para los departamentos.

Principiantes. Un don de amor.

Primarios. Mejor que la contienda.

Juveniles. Porque los cristianos laboran juntos.

Intermedios: Defendiendo los derechos de otros.

Jóvenes y adultos. Defendiendo los derechos de otros.

Lección para mayo 7, 1944.

Tema: Pablo se Introduce en Europa. Hechos 16:13-15; Filipenses 3: 7-14.

Lectura Devocional: Filipenses 1: 3-11.

Texto Aureo: "Prosigo al blanco, al premio de la soberana vocación de Dios en Cristo Jesús." Fil. 3:14.

Material Bíblico: Actos 15:36—16: 40. Epístola a los Filipenses.

INTRODUCCION

Con el espaldarazo recibido por Pablo al ser reconocida su labor por los otros discípulos, éste decidió emprender otro viaje misionero de mayor alcance. Después de visitar las iglesias fundadas en su anterior viaje, tuvo la visión del "varón de Macedonia" para pasar a Europa. En este viaje se unió a Pablo en Listra su discípulo amado Timoteo.

BOSQUEJO

I. Ministerio en Filipos. Actos 16: 13-15.

1. Conversión de Lidia.

2. Su cooperación para la predicación del Evangelio.

II. Carta de Pablo a los Filipenses. Fil. 3:7-14.

1. Testimonio de la obra de Cristo en el apóstol Pablo.

Lecciones de la Lección

Cristo, la meta de una Vida.

1. Cristo, la meta del amor. "Las cosas que para mí eran ganancia, helas reputado pérdidas por el amor de Cristo." Pablo amaba a Jesús más que a nadie y que a nada.

2. Cristo, la meta del conocimiento. ".....por el eminente conocimiento de Cristo....." Pablo no pretendía conocer otra cosa sino a Cristo.

3. Cristo, la meta de la justicia. ".....la justicia que es de Dios por fe....."

4. Cristo, la meta del poder. "....y el poder de su resurrección." El triunfo más grande alcanzado por Jesús, fué el triunfo sobre la muerte, y ese triunfo nos da la más grande esperanza de la resurrección, y por tanto, poder.

5. Cristo, la meta del compañerismo. "..... y la participación de sus padecimientos....." Es bueno ser compañeros en los momentos de alegría, pero es mucho mejor serlo en los padecimientos. Cristo nos dió el ejemplo.

6. Cristo la meta de la esperanza. "Si en alguna manera llegase a la resurrección de los muertos." Sin Cristo después de la muerte, todo estaría en tinieblas; con su resurrección brotó a raudales la esperanza.

7. Cristo, la meta del esfuerzo. "..... al premio de la soberana vocación de Dios en Cristo Jesús." Tenemos un llamamiento de arriba; ese llamamiento vino a través de Jesús.

Temas para los Departamentos

Principiantes. Lidia, una mujer feliz.

Primarios. En un lejano pueblo.

Juveniles. Nuevas tierras para Jesús.

Intermedios: Aventurándose con Cristo.

Jóvenes y adultos. Adelante con Cristo.

QUIEREN HIMNOS

Es interesante notar que Grace Fields, la comediante y entretenedora, quien visitó Inglaterra para cantar a los soldados ingleses, ha confesado que estos muchachos prefieren los himnos religiosos a cualquiera otra cosa. Dijo ella: "Todos, en todas partes, querían oir canciones religiosas e himnos. Invariablemente, todos los grupos me pedían que les cantara melodías sagradas. Sus canciones favoritas eran el "Ave María", "La Oración del Señor", y "La Santa Ciudad." Se me pidió que cantara éstos una y muchas veces."

RINCON DEL DIRECTOR

UN SACERDOTE EN SUS TRECE

Un poco antes de las dos de la tarde del Viernes Santo pusimos a funcionar nuestra radio, y por coincidencia sintonizamos una de las estaciones locales en momentos en que el sacerdote católico que pronunciaba el sermón de las Siete Palabras daba comienzo a la primera palabra. Suponemos que dicha trasmisión se hacía desde la catedral de esta ciudad de Ponce, ya que desde San Juan también la Iglesia Católica trasmitía otro servicio religioso, y el cual, se nos asegura, se mantuvo dentro del espíritu evangélico de la ocasión.

En cuanto a Ponce, por lo poco que oímos, fué otra cosa. El orador, con voz fuerte, dada a gritos, y palabra cansada, como si subiera penosa cuesta, decía más o menos lo que sigue: "Padre, perdónalos, que no saben lo que hacen." Sí, hermanos míos, aquellos pecadores que colgaron al Maestro, no sabían lo que hacían. Habían sido cegados por la maldad y egoísmo de este mundo, y en su obcecación no se dieron cuenta de que mataban al Justo. Habían pecado por ignorancia, y para los tales Jesús pide al Padre perdón. Pero para esos llamados ministros de Dios que se oponen a que los niños reciban la educación religiosa, esos ministros que no quieren que se enseñe religión a nuestros hijos, para esos, hermanos míos, no habrá perdón porque saben lo que hacen. Para esos que renuncian a su religión, que abandonan a la bendita Iglesia Católica que aprendieron de boca de sus padres y la cual ha estado en esta isla por más de cuatrocientos años, para esos, hermanos míos, tampoco habrá perdón, porque esos también saben lo que hacen. Sí, todos estos saben muy bien lo que hacen, pecan a sabiendas, y para ellos no habrá misericordia; son culpables de la muerte del Justo."

No sabemos cuánto tiempo más se las pasó el furibundo "padre" condenando a los ministros que se oponen a la enseñanza religiosa en nuestras escuelas públicas y los buenos hermanos que han renunciado a los errores del romanismo para entrar en la verdad evangélica. Compromisos que nos obligaban no nos permitieron continuar gozándonos de tan **edificante** sermón, aunque, después de todo, no era necesario, pues para muestras con un botón basta, y lo que ya habíamos oído nos decía a las claras cómo sería el resto.

Hubiéramos querido estar delante del corajudo sacerdote para decirle que tenía toda la razón. Que esos ministros a quienes él acusa, **saben perfectamente** lo que hacen; y que esos hombres y mujeres que abandonan el romanismo para ingresar en las filas evangélicas, **saben también** lo que hacen. Y la prueba más fehaciente de que obran con plena conciencia de los hechos, es que dan el paso que dan. El quedarse en el seno del catolicismo es señal de que no se sabe lo que se hace. El permanecer mudos ante la avalancha clerical en dirección a la escuela pública, es también señal de ignorancia de lo que pasa. ¡Ay de los ministros evangélicos y de los evangélicos que en el día de hoy no supieran lo que hacían! Ante un enemigo **jaiba**, astuto y engreído, hay que saber lo que se hace.

Cuando Cristo fustigaba con crítica acerba a los directores religiosos de su época, sabía lo que hacía; y cuando empuñando el látigo sacó a los mercaderes del Templo, sabía demasiado lo que hacía. Y si estuviera con nosotros en este momento histórico, también sabría lo que tendría que hacer. De manera que, a juzgar por la historia antigua y moderna, estos ministros y evangélicos que saben lo que tienen entre manos cuentan con la mirada de aprobación de Aquel que sabe todas las cosas porque puede profundizar hasta los más escondidos pensamientos del corazón.

Por otro lado, este sacerdote nos resultó un buen espécimen de familia. Nos ha pintado el cuadro entero con unos cuantos brochazos. Puso en boca de Cristo lo que estaba en su corazón. Para condenarnos a todos los que no estamos con él, puso lodo en los labios de Cristo y odio negro en su corazón. Este se nos parece al discípulo que pidió a Jesús enviara fuego sobre una aldea samaritana, por el delito de no quererles recibir. Como todo sacerdote católico, usa la falacia para engañar a los que no saben de lógica libresca, pero no puede engañar a los que saben de lógica práctica, es decir, la lógica de los hechos reales.

Las palabras del orador simplemente nos quieren decir: que si estuviéramos en el Perú, nos encarcelaría, y si viviéramos en la Edad Media, nos mandaría a colgar. ¡Y todo se haría **muy santamente**, en nombre del Jesús moribundo que pedía perdón solamente para los que NO sabían lo que hacían!

Lo curioso—porque hay muchas cosas curiosas con estos curas—, es que ellos mismos se convierten en fiscales, jueces y verdugos a la vez. ¿Quién acusa y determina la ley que esclarece el hecho de saber o no una cosa? Pues la misma parte interesada..... ¿Quién condena a la víctima, una vez probada su culpabilidad? Pues la misma parte interesada..... Y vamos un paso más allá: ¿quién ejecuta la sentencia pronunciada? Pues la misma parte interesada..... ¡Qué lástima que no estuviéramos en España!

Sentimos de veras que en la catedral de Ponce se haya dado un sermón tan funesto en Semana Santa, ¡y sobre las Siete Palabras, que revelan toda la grandeza, toda la majestad, toda la profundidad del amor y del perdón de Jesús! Lo sentimos, no por nosotros, que estamos ya curados de espanto; lo sentimos realmente por la misma Iglesia Católica, que tanto predica en estos días la tolerancia, y lo sentimos porque en Puerto Rico hay gente, entre ella muchos católicos de mente y corazón amplios, que se dan perfecta cuenta de lo que **ha hecho y sigue haciendo** la Iglesia Católica.

SE CONOCE POR EL RON

Un amigo nuestro, que ha viajado por los Estados Unidos, nos ha dicho que ya comienza a ser conocido nuestro país en aquella república. Pero, por desgracia, se nos conoce por el lado menos simpático. No se nos conoce por nuestra cultura, por nuestra política, por nuestra educación, se nos distingue porque en todos los bares y cafetines de los Estados Unidos, desde el norte hasta el sur y desde el este hasta el oeste, se anuncia el ron de Puerto Rico. Nada de extraño tendría que alguien razonara así: El país del ron, debe ser el país de los bebedores.

¡Excelente manera de darse a conocer!

DE TODO UN POCO

LOS MELOCOTONES

El aldeano Tikhom Kuzmich, al regresar de la ciudad, llamó a sus hijos.

—Mirad—les dijo— el regalo que el tío Ephim os envía.

Los niños acudieron. El padre deshizo un paquete.

—¡Qué lindas manzanas!— exclamó Vania, muchacho de seis años.—¡Mira, María, qué rojas son!

—No; parece que no son manzanas,—dijo Serguey, el hijo mayor.—Mira su piel. Diríase que está recubierta de bello.

—Son melocotones—dijo el padre. —Todavía no habíais visto fruta como ésta. El tío Ephim los ha cultivado en su invernadero, porque se dice que los melocotones sólo nacen en los países cálidos y que en nuestra tierra únicamente pueden obtenerse en los invernaderos.

—¿Y qué es un invernadero?—preguntó Volodia, el tercer hijo de Tikhom.

—Un invernadero es una gran sala cuyas paredes y techos son de vidrio. El tío Ephim me ha dicho que se construyen así para que el sol pueda llegar hasta las plantas. En invierno, por medio de una estufa especial, mantiénese allí la misma temperatura. He aquí para ti, mujer, el melocotón más grueso, y estos cuatro, para vosotros, hijos míos.

—Bueno,—dijo Tikhom por la noche— Decidme ahora, ¿cómo encontrásteis aquella fruta?

—Tiene un gusto tan fino y tan sabroso—dijo Serguey, el hijo mayor—, que quiero plantar el hueso en un tiesto. Quizá salga un árbol que se desarrollará en la "isba".

—Probablemente serás un gran jardinero: ya piensas en hacer crecer los árboles,—observó el padre.

—Yo—continuó el pequeño Vania—he hallado tan bueno el melocotón, que he pedido a mamá la mitad del suyo. ¡Pero tiré el hueso!

—Tú eres aún muy joven—murmuró el padre.

—Vania tiró el hueso—dijo Vassili, el segundo hijo—, pero yo lo recogí y lo rompí. Estaba muy duro, y dentro tenía una cosa cuyo sabor se asemejaba al de la nuez, pero era más amargo. En cuanto a mi melocotón, lo vendí en diez kopeks; no valía más.

—Pronto empiezas a negociar— díjole calmoso— ¿Quieres ser comerciante? Y tú, Volodia, ¿no dices nada? ¿Por qué?—preguntó Tikhom a su tercer hijo, que permanecía alejado.—¿Tenía buen gusto tu melocotón?

—¡No sé!—contestó el niño.

—¿Cómo que no sabes? ¿Acaso no lo comiste?

—Lo he llevado a Gricha—respondió Volodia.—Está enfermo. Le conté lo que nos dijiste acerca de la fruta aquella y no hacía más que contemplar mi melocotón. Se lo dí, pero él no quería tomarlo. Entonces lo he dejado junto a él y me he marchado.

El padre puso una mano sobre la cabeza de aquel niño y dijo:

—¡Dios te lo devolverá!

León Tolstoi.

* * *

EN LA HORA DE LA PRUEBA

Hablar acerca de la fe es cosa muy fácil. Con frecuencia Dios pone a prueba nuestra fe. Como ha dicho Marduff: "Hemos de considerarnos dichosos si los huracanes que agitan el mar de la vida, producen el efecto de aumentar nuestro interés en Su servicio y nos permiten apreciar mejor una vida de consagración al Señor. Más vale la tormenta con Cristo, que las aguas apacibles sin él."

Copiado.

* * *

UNA CRUZ

Tuve mi "yo" covencido
por justiciera razón,
tuve mi propia prisión
pero nunca fuí vencido.
Yo por escuela he tenido
el camino de la vida,
una esperanza perdida,
una ilusión pisoteada,
y una fuerte cachetada
me dejó mi alma herida.

Tuve la senda obstruída
en el andar de mis años;
tuve muchos desengaños
en el cruce de la vida;
tuve una tea encendida
que apagó la ingratitud;
tuve también la virtud
de no olvidar un amor;
tuve también el dolor
de perder la juventud.

Tuve penas y amarguras
como todos los mortales;
tuve alivio en mis males
y un poquito de tristura;
tuve mis noches oscuras
aunque sobraba la luz;
tuve el suave capuz
de las flores perfumadas,
y al final, no tuve nada,
sólo he tenido una cruz.

Francisco Sciscente.

* * *

SIMPLIFICA TU VIDA

La vida espiritual, que es superioridad y comprensión, te hará preferir siempre y en todo la claridad, la sencillez y la simplificación.

No alargues tu camino con inútiles rodeos; ni tu discurso con palabras superfluas; ni tu escritura con exceso de adornos.

Decídete por lo menos complicado para vestirte, para alimentarte, para divertirte.

Elige para sentarte el más modesto de los asientos; y para amigo, al más llano y sencillo de tus camaradas.

Simplifica tu vida y te librarás de innumerables e inútiles mortificaciones.

Constancio C. Vigil.

* * *

EDIFICIO PARA AUTOMOVILES

Los estorbos que sufre la circulación de los vehículos son tales en ciertas ciudades de los Estados Unidos, que se ha querido remediarlos estacionando los automóviles, no unos al lado de otros, sino unos encima de los otros. Se han puesto en servicio en Chicago y en Pittsburgo máquinas que constituyen verdaderas playas verticales de estacionamiento. El inventor ha realizado una especie de cadena sin fin con plataformas dispuestas horizontalmente unas encima de otras. Cada una de estas plataformas puede recibir un automóvil y ser colocada al nivel del suelo para la llegada o la partida del coche. La máquina puesta en servicio en Chicago puede albergar 48 automóviles. Tiene 14 pisos, con cuatro plataformas por piso; en el suelo, no ocupa más superficie que cuatro automóviles lado a lado. La estación vertical que se usa en Pittsburgo es más grande y en ella pueden caber 144 automóviles.

El Atalaya.

* * *

EN UN TRIBUNAL

El abogado defensor:—Mi cliente es un estúpido, un idiota irresponsable de sus acciones.

El cliente:—Soy tan imbécil, que cometí la necedad de elegir al abogado que me defiende.

MAYO 10 DE 1944.

Puerto Rico Evangélico

"Pro Christo"

DOMINGO DE LAS MADRES

En este día glorioso honramos a nuestras madres y a todas las madres, especialmente teniendo en cuenta que son muchas las lágrimas que se derraman por el hijo ausente que quizás no vuelva al seno del hogar.

MAYAGUEZ SAN JUAN PUERTO RICO HUMACAO PONCE

DE TODAS PARTES

LA GUERRA Y LOS PAGANOS

El decano Juan D. Bodger, de la catedral de San Pedro en Papua, que está bajo la diócesis de Nueva Guinea, se encuentra actualmente haciendo un viaje de buena voluntad en las iglesias del país después de sus experiencias en el Pacífico del Sur.

El decano se expresa de la siguiente manera ante el dilema en que se encuentra frente a la gente sencilla de los mares del sur: "Yo vengo de una tierra donde se ha estado predicando la paz por muchos años, enseñándoles a la gente que la guerra, así como otras muchas costumbres salvajes, son malas. Les hemos enseñado que la guerra es mala, y ahora estamos pasando por la guerra más sangrienta de la historia en nuestra propia tierra. Vamos a tener mucho que explicar a estas gentes al terminar la guerra. Es evidente que no estamos preparados para poner en práctica los principios que hemos aprendido, entregándonos de una manera completa a Dios."

—Heraldo Cristiano.

BIBLIA Y CACAHUETE

El finado sabio negro, Dr. Carver, que logró maravillas con el cacahuete sacando más de 200 productos de él en su laboratorio, fué invitado por una Comisión del Senado, y cuando le preguntaron cómo había aprendido todo aquello, contestó: "Lo saqué del viejo Libro." El presidente de la Comisión le preguntó: "¿Qué libro?" El sabio replicó: "La Biblia." Cuando se le preguntó, "¿Habla la Biblia del cacahuete?", él contestó: "No, señor senador, pero habla del Dios que hizo el cacahuete. Yo le pedía a él que me mostrara lo que podía hacer con el cacahuete, y lo hizo."

El Evangelista Mexicano.

LA BIBLIA EN DISCOS

La versión St. James de la Biblia en inglés contiene 774,000 palabras. La Fundación Americana para los Ciegos de Nueva York ha mandado a hacer discos de toda la Biblia mediante los cuales un ciego puede oir en su propio fonógrafo toda la Biblia desde la primera palabra del Génesis hasta la última del Apocalipsis. El Antiguo Testamento ocupa 169 discos, y el Nuevo Testamento 40. El fonógrafo que se usa para estos discos está hecho especialmente para ellos y anda depacio, requiriendo media hora para cada disco. Así que un ciego puede oir toda la Biblia en 14 días y media hora, si escucha un promedio de seis horas al día.

Fué un problema encontrar lectores con voces agradables que podían leer en voz distinta, ni muy alta ni muy baja. Algunos ministros participaron en la obra, pero la mayor parte fué hecha por artistas o personas peritas en el arte de hablar por radio. En los Estados Unidos hay 27 bibliotecas para los ciegos, y cada una de ellas recibirá un colección de estos discos. Aún a los ciegos que viven en sus propias casas se les prestan estos discos sin cobrarles siquiera la conducción.

El Evangelista Cubano.

RUSIA Y EL AMOR LIBRE

"Un Experimento que Falla," es el título de un artículo publicado por el editor extranjero de **News Review**. El artículo en cuestión apareció en el número de Noviembre del **Magazine Digest** bajo el encabezamiento de "Cuando Rusia Probó el Amor Libre". El escritor dice que la idea de los primitivos comunistas era que la mujer no pertenecía a nadie; que debería tener completa libertad económica, social y sexual, y que el matrimonio era una "invención burguesa." El matrimonio llegó a ser una cosa muy simple: la de registrarse el hombre y la mujer en una oficina de registro, y al día siguiente la misma pareja podía registrar un divorcio. El número de abortos legales fué enorme, y, ¿eran todos felices? ¿Era todo un paraíso? No, no lo era. El nuevo Código de Familia de Stalin se convirtió en ley en 1936, y el nuevo Gobierno, el Partido Comunista y la Prensa Soviética se unieron para predicar la importancia de la vida de familia. De su experiencia, los rusos han aprendido que, para sobrevivir, una comunidad debe ser edificada sobre el hogar y la familia.

World Dominion, Londres.

PUERTO RICO EVANGELICO

Afiliado a la Asociación de Iglesias Evangélicas de Puerto Rico

Organo Oficial en Puerto Rico de las iglesias Bautistas, Discípulos de Cristo, Evangélica Unida de Puerto Rico, Metodista y Presbiteriana

Director: M. E. Martínez.

Administrador: Moisés Castillo.

Editor: "Puerto Rico Evangélico, Inc."

Precio de suscripción. Pago Adelantado:

Dentro de la Unión Postal, $1.00 al año
En los demás países..... $1.50 al año

Entered as second-class matter July 10, 1912, at the office at Ponce, P. R., under the act of March 8, 1879. Acceptance for mailing at the special rate of postage provided for in section 1108. Act of October 8, 1917.

Toda la correspondencia que tenga relación con la administración debe ser dirigida al Administrador, y la que se refiera a la Dirección, se enviará al Director, apartado 1707, Ponce, Puerto Rico.

MAS PODEROSA QUE LA ESPADA

Una vez más el Rdo. J. A. Patten, Superintendente Literario de la Sociedad Bíblica Británica y Extranjera, ha producido el "Informe Popular" del trabajo de la Sociedad Bíblica para 1943 sobre la base de hechos y números muy interesantes. Es un libro sumamente atractivo, y debe estar en las manos de cada uno de los que aman la Biblia.

De acuerdo con el Informe, hay un pronunciado interés por la Biblia en los países ocupados por el Eje. Los números dados demuestran, por ejemplo, que durante el año pasado circularon en China 1,200,000 ejemplares de la Escritura, a través de las agencias combinadas de las Sociedades Bíblicas Americana y Británica; que la Sociedad Bíblica Británica y Extranjera sola distribuyó 100,000 ejemplares en Hungría, 64,000 en Checoeslovaquia y 39,000 durante seis meses en Rumania. Así sigue la lista maravillosa. Los países beneficiados se extienden más allá de las fronteras de los que son actualmente campos de batalla, llegando hasta Sur América y los últimos confines del Imperio. La circulación de la Biblia actualmente abarca al mundo con un flujo creciente de nuevas traducciones. Hubo el año pasado siete nuevas versiones, llegando el total en las listas de la Sociedad a 758.

Evangelical Christendom, Londres.

CONSTRUYEN CAPILLAS

Según informa el capellán Christian Neuman, destacado en Guadalcanal, los soldados de su regimiento han levantado varias capillas. Aunque sencillas, sirven al fin a que han sido destinadas.

Puerto Rico Evangélico

QUINCENARIO DE RELIGION, EDUCACION Y SOCIOLOGIA

"He sido puesto para la defensa del Evangelio." Filipenses 1:17.

Año XXXIII. Ponce, P. R., Mayo 10 de 1944. Número 21.

En el Día de las Madres——

LA TRAGEDIA DE LA MADRE

EDITORIAL

CUANDO María, la madre de Jesús, se detuvo junto a la cruz para contemplar el más grande de los dolores humanos, se convirtió en tipo de las madres que sufren. Los evangelios no nos dicen nada de sus sufrimientos o de sus quejas, porque posiblemente toda su atención se enfocó en el Hijo, pero en ese silencio de que Jesús toma buena nota se encuentra todo el dolor y toda la tragedia de la madre por excelencia de la humanidad: María.

Y es que la madre verdadera, la madre que sabe serlo sin ostentación o vanagloria, sabe guardar en su corazón sus sentimientos como reliquias sagradas antes que echarlos a rodar por los caminos polvorientos de la vida. Estima que su dolor es, antes que nada, **su dolor**, hijo legítimo de un corazón que ama lo que es suyo, y que al mundo generalmente le importa poco lo que otros piensen o sufran. Y para no recibir la decepción de la indiferencia o de la burla, aprisiona la pena dentro de las murallas de su pecho, sitio sagrado, Templo de Dios, donde puede verlo y apreciarlo quien sólo sabe dar el legítimo consuelo.

Si hay dolor que parte el alma, ése es el dolor de la madre. El dolor físico por lo general se queda en la piel, y gira alrededor de un miembro enfermo del cuerpo, que puede aliviarse en un momento; es dolor temporal que tiene que ver con la salud personal, del yo, y gira por tanto dentro del círculo limitado del individuo. Pero el dolor de la madre es sufrimiento sin enfermedad, agonía en perfecta salud, desmayo cuando las fuerzas físicas abundan, experimentación de un mal que reside fuera del cuerpo. El sufrir de madre es cosa honda, profunda, invisible, como que es enfermedad que se origina, más que en un acto biológico, en una relación del corazón. Por eso la madre es capaz de todos los trabajos, de todas las fatigas, de todos los sacrificios, aún el que le exige la vida, por el hijo que ama, y cuyo amor está íntimamente ligado a su propia existencia. El amor de madre es comparable, en la tierra, a la temeridad santa del mártir, quien, ante la vista de la estaca, de la fiera o de la horca, parece más enérgico, más valiente, más decidido. Si el mártir puede morir así porque se aferra a una causa trascendente que él interpreta como voluntad de Dios, la madre también muere por idénticos motivos, esto es, porque cree que sirve a Dios cuando defiende el tesoro del hijo que la Providencia le ha concedido guardar.

La tragedia de la madre aumenta con el curso de los años. De suyo grande, se agiganta con la multiplicación de la maldad. La guerra de nuestro siglo ha arrancado el Calvario de Jerusalem para plantarlo en medio del mundo para que lo contemplen todas las madres de la humanidad. Las tres cruces son los patíbulos de los millones, donde se sacrifican las vidas jóvenes de todos los hogares. La María solitaria que miraba desangrarse al hijo de su corazón, se ha convertido en este siglo en el emblema de las madres que sufren por iguales motivos.

La inocencia, de nuevo, juega papel importante en el nuevo drama universal del

siglo 20. Los que no prendieron la guerra, los que no tenían culpa alguna por los crímenes de los espíritus envenenados de Europa, tienen que aprestarse al sacrificio. Y no queda otro remedio, porque es deber patriótico y cristiano defender la verdad y la justicia. Pero esto no borra el hecho de que es la inocencia—y de hecho siempre ha sido lo mismo—la que tenga que dar el frente a la culpabilidad. O como si dijéramos: la verdad tiene que pelear con el error, la justicia con la injusticia, la luz con las tinieblas. Sea como fuere, la madre siempre es la víctima.

María siguió a Jesús a través de la Amargura hasta el Calvario y el sepulcro, y le vió sufrir, y agonizar, y morir. Y al verlo, sufrió, agonizó y murió con él. Pero la moderna María no puede acompañar al hijo, excepto con el pensamiento. Al despedirse le da un beso, que puede ser el último beso. ¿A dónde irá? ¿Cuánto sufrirá? ¿Cómo morirá? Claro que la madre piensa en su regreso, sueña con su vuelta feliz, pero las nubes sombrías que empañan la tranquilidad de otras madres hacen surgir en ella esas preguntas fatídicas. ¡Cómo no, si caben en lo posible! ¡Si la guerra, cual monstruo horrible con enormes fauces abiertas, no se sacia, y pide más y más comida! ¿Y quién puede asegurar que el hijo amado no sea la próxima víctima?

Pasan varias semanas sin noticias del frente de guerra, y las cavilaciones vienen en seguida con tristes presagios. La madre vive vida de cosa; para ella la vida que se desenvuelve a su alrededor pasa casi inadvertida. El cartero es la obcecación de cada día. Se le espera como si fuera la venida del amigo que trae buenas noticias, y se le espera siempre, aunque no venga. Al correr los días surge la duda, pero como en todo pecho que ama, mezclada con esperanzas. ¡Si habrá muerto! ¡Pero no, puede estar vivo! ¡Posiblemente sea prisionero en algún campamento, o tal vez vague perdido por la jungla! Aun después de llegar el primer aviso oficial de "desaparecido", la madre guarda la esperanza de que el hijo se encuentre aún con vida en algún sitio del vasto teatro de guerra.

La tragedia tiene su Amargura y su camino cuesta arriba hacia el Gólgota, pero culmina con frecuencia en el "Consumado está." Al fin de la larga espera, la madre recibe la noticia final que habla de la triste realidad desnudamente. El hijo ha muerto con honores en algún punto del Pacífico o de Europa. Murió defendiendo la libertad humana, la de todos los hombres, incluso la de la amada familia. Murió como muere todo valiente, en el cumplimiento de su deber, y el Gobierno es el primero en reconocer sus méritos. La madre recibe la noticia anegada en llanto. Todo lo que se dice del hijo es la verdad,—honores, heroísmo, valor, libertad, democracia—, sí, todo lo acepta, pero nada la conforma. Un signo de negación vive en su alma. No puede apenas creer que tal sea la realidad, no la realidad de lo que se dice de su hijo, sino la realidad de su muerte. ¡Ella, que lo esperaba de nuevo en el hogar! ¡Ella, que tanto había pedido al cielo por su salvación!

Mas si la madre es cristiana, si al despedirlo con un beso lo puso en las manos de Dios, al fin de todo se humilla y adora. Se consuela con pensar que, después de todo, el que puso a su hijo en sus manos tiene derecho a llevárselo cuando le plazca. Y si hay Providencia, y si el mundo está regido por una Mano oculta, no hay porque amargar la vida permanentemente con la desesperanza y la duda. Al fin, morir por las causas nobles y grandes, no es una desgracia sino una bendición. ¿No mueren muchos todos los años detrás del Placer y de la Prostitución? La parte más importante de la vida no es la que se goza suavemente, sino la que se gasta en el sacrificio y en la lucha por salvarla. Y si la madre ha contribuido, con su hijo, a hacer del mundo un sitio decente en que vivir, puede sentirse orgullosa y satisfecha. El amor de madre y el amor del mártir van por el mismo camino. Ambos se encuentran en Dios, que es el fin último de todos los amores y de todos los sacrificios.

* * *

ORACION

Padre Celestial: bendice en esta hora a las madres que sufren; dales tú el consuelo que viene de la cruz, del Cristo moribundo pero a la vez victorioso sobre el sepulcro y la muerte.—Amén.

MADRE ABNEGADA

Martín había trabajado a conciencia siempre y, sin embargo, no comprendía por qué él también recibió su pliego de cesantía. Era cierto que la crisis se dejaba sentir por todas partes y por doquier se oía de reajustes en todas las esferas de actividad social. Se secaba el sudor y leía y releía el pliego fatal. Los tres meses con que en metálico le habían indemnizado le iban a servir para sostener a su familia en tanto podía encontrar otro trabajo o emprendía en algo que les permitiera vivir como hasta hoy. La verdad es que este asunto lo tenía mortificado en grado sumo. Quiso ver si podía hacer algo para que el acuerdo de su cese fuera reconsiderado, pero no pudo conseguir su propósito.

Ya sabía que su mujercita se iba a apenar como él, pero confiaba en que hallaría él la manera de que no faltara el pan a su mesa. Jovita, su compañera en la vida, era una mujer fuerte, bien preparada y sabría habérselas para distribuir el dinero de tal manera que lo que él llevaba, unido a sus economías, alcanzara hasta que él tuviera otro trabajo.

Pensando esto y otras muchas cosas se dirigió a su hogar. ¡Qué alegría la de los niños cuando llegó Martín! Mario se sentó en su pierna derecha y Elenita, su gemela, en la izquierda, y el padre los abrazó amorosamente, jugó un buen rato con ellos, como era su costumbre, hasta que fueron llamados a cenar. Cuando los niños ya se hubieron dormido, Martín enseñó el pliego a Jovita y ambos hicieron comentarios y proyectos. Los dos convinieron en ocultar a los niños este suceso.

Jovita formuló su plan que puso en práctica desde el día siguiente: Se levantaría una hora más temprano para preparar los alimentos y arreglar la casa, y cuando los niños se fueran al colegio, ella cosería ajeno y, aunque tuviera que robar horas al descanso, trabajaría para sufragar los gastos de la casa, mientras Martín hallaba otro empleo. Así durarían un poco más las economías. Elenita y Mario eran dos excelentes muchachos de diez años que hacían con esmero y cariño parte del trabajo del hogar. Al mismo tiempo aprovechaban bien el tiempo en el colegio.

Martín salía diaria y asiduamente en busca de trabajo, pero habían pasado varias semanas y no había perspectiva siquiera de que su situación mejorara. Era cierto que en algunas ocasiones le habían dado esperanzas, pero luego lo desengañaban y volvía a la misma. Así andaban las cosas cuando en una ocasión, al caer la tarde, notaron que Martín no era el mismo. ¡Qué tristeza para todos; Martín había ingerido algunas copas y llegaba "achispado" a su hogar!

—¿Por qué has hecho esto Martín?—preguntaba llena de aflicción su esposa.

—No te fijes, hijita; mira, no volverá a suceder. Los amigos me invitaron a charlar un rato, y viéndome sin ocupación, cedí y tomé unas copitas. El propósito y la promesa de Martín se vieron frustrados, pues al día siguiente, y otro, y otro más, llegó ebrio a su hogar: sólo alegre y decidor al principio, bien borracho después.

Ella solía reconvenir con suavidad a Martín, le hablaba en nombre de sus hijos, haciéndole ver lo errado de su conducta, del mal ejemplo que daba a los niños; en fin, ella siempre tenía un razonamiento de peso para hacerlo volver de la pendiente por donde él descendía y amenazaba arrastrar a todos.

El deseaba librarse de aquel vicio y prometía y juraba no volver a tomar... pero al día siguiente al hallarse nuevamente con sus amigos, era débil su voluntad para openerse a las diabólicas insinuaciones de ellos.

Era cierto que salía con el mejor propósito de buscar trabajo, pero decepcionado por no encontrar salida a su situación, tomaba hasta embriagarse, so pretexto de olvidar sus penas. Sus penas, sí. ¡Pena le daba ver que sus hijitos ya no eran tan cariñosos con él, pena le daba malgastar el tiempo día con día sin esperanza de mejorar, pena le daban muchas cosas!

Jovita se consolaba con el amor de sus hijitos. Por las noches, mientras ella cosía, ellos la rodeaban para contarle sus impresiones del colegio, para leerle algún cuento, composición o algún otro trabajo. La interrogaban acerca de algún resumen que tenían que estudiar y ella, a pesar de estar tan cansada, procuraba ayudarles siempre. Cuando Martín llegaba, el cuadro se deshacía y los niños se iban a la cama. Así lo hacían, obedeciendo órdenes de su mamá, quien quería a toda costa evitarles el triste espectáculo de su padre beodo.

Una noche, estando reunidos la madre y los niños, como de costumbre, éstos le di-

MADRE ABNEGADA

Historia de una madre abnegada que, con su paciencia y buen juicio, salvó un hogar de la miseria y de la desintegración. Como ésta, son muchas las historias que se suceden en silencio, en las cuales la madre es héroe que vence con el sacrificio y el amor.

jeron a ella mostrando intenso interés:

—¿Sabes mamá? Tenemos un coro que Elenita y yo vamos a cantar en la inauguración de la "Hora Antialcohólica Infantil" que ya es obligatoria en las escuelas oficiales y también en nuestro Colegio—dijo Mario con mucho entusiasmo.

—¿Lo cantamos para que lo oigas? Nos lo enseñaron del Cancionero de Temperancia.

—¡Cómo no, a ver!

Y con su preciosa y bien timbrada voz, los dos niños entonaron: "Oh mi padre, ¿No lo harás?"

Padre, deja hoy la copa,
Haznos un hogar feliz,
Pues sentimos gran tristeza
Por tu vicio de embriaguez.
Tú serías cariñoso,
Lágrimas evitarías
Si este vicio abandonaras,
Oh, mi padre, ¿no lo harás?

Coro:—Dí que sí, dí que sí
La bebida dejarás,
Nos darías grande gozo
Oh, mi padre, ¿no lo harás?

Padre, ve a mi pobre madre
Consumida de dolor:
Su espíritu desmaya
Por la falta de tu amor.
Ella siempre está llorando,
¿Nada te conmoverá?
Si tu vida no la enmiendas,
Ella pronto morirá.—Coro.

Tus hijitos muy amados
Muchas veces quieren pan,
Cuando en casa no hay nada
Para su hambre aplacar.
¿Qué no amas a tus hijos?
¿No les tienes compasión?
No abandones a tus hijos,
A mi madre séle fiel.—Coro.

—¡Qué precioso!— dijo Jovita al oír il final del último coro, pues los niños, aunque no conocían toda la triste verdad, sí sabían algo de su situación y en el canto pusieron mucho del sentimiento de su corazón. Las voces quedaron heladas en la garganta de todos, cuando vieron a Martín parado en la puerta, silencioso, viéndolos.

—¿En dónde aprendieron ese canto?—preguntó con voz en la que parecía temblar un sollozo.

—En el colegio, papacito.

—¿No quieren cantarlos otra vez para mí?—dijo acercándose al grupo y sentándose muy cerca de ellos.

Y las preciosas voces infantiles volvieron a levantarse en el silencio de la noche. Al finalizar el coro, Martín tenía la cara entre las manos y cubierta por un pañuelo. Lloraba. A una señal de la madre, los niños se retiraron a sus respectivos dormitorios y ellos quedaron solos. Pasando el primer momento de la emoción, levantó la cabeba..... ¿y mis hijos?—preguntó.

—Están durmiendo ya.

—Preciosos muchachos, ¿no?

—Sí, muy preciosos.

En la mente semiembotada de Martín se sucedían muchos pensamientos y buenos propósitos. A pesar de su embriaguez, podía razonar. ¡Cuánta impresión había hecho en su corazón aquel canto! Por primera vez recapacitó concienzudamente en lo errado de su conducta, qué preciosos hijos tenía y qué tonto era él al despreciar el dulce tesoro del amor de ellos. Aquel canto le había llegado al alma. No volvería a tomar. Ahora sí era cierto que iba a cumplir su propósito. Si los ruegos de la esposa y su abnegada fidelidad él los había despreciado, las voces de sus hijos sí lo harían volver sobre sus pasos.

Al día siguiente Martín no salió de su hogar. Tampoco lo hizo en el curso de esa semana, se ocupó en arreglar y reparar algunas cosas que necesitaban compostura. Una vez terminadas sus faenas, salió una vez más en busca de trabajo. Todos creían que regresaría borracho, pero no fué así. Llegaba en su juicio. Al notarlo, sus hijitos lo abrazaron cariñosos como antes, y esa noche tuvieron una velada como hacía mucho no la tenían. Así reanudaron una era de felicidad y paz después de dieciocho largos meses de espera, de aflicción, de vicio.

La dicha volvía a entrar de nuevo en el hogar de Martín. Al fin éste halló un trabajo que le fué bien remunerado y pudo subvenir a las necesidades de la familia.

La abnegada esposa encontró descanso para su alma al ver a Martín regenerado, y descansó en su cuerpo al tomar de nuevo él la parte de responsabilidad moral y material que le correspondía en aquel hogar que Dios le había dado.

Berta M. de Vite.

De "Antorcha Misionera."

LA ORACION

¡Madre! dicen los sabios
que no hay cosa más veloz
que la luz, que en un momento
recorre sin dilación
miles de leguas..... ¡Ay, madre!
¡Quién fuera rayo de sol!

¡Hijo mío! dí a esos necios
que aún corre más la oración,
que antes que asome a los labios
ya la está escuchando Dios.

—Reproducido.

Programa Para el Día de las Madres

Lectora: En este día consagrado al ser que Dios nos ha dado para que nos guíe en la tierra, queremos rendir tributo a nuestras madres, las únicas que desinteresadamente se sacrifican por nosotros. Ellas nos perdonan nuestras debilidades tan pronto nos ven arrepentidos. Son ellas quienes nos aman a todos igualmente. Es por esto, porque nos aman, que ellas, en la tierra, simbolizan a Dios, el Ser Supremo.

No solamente en esta edad ha habido madres. Antes que empezara la historia, había madres. Echemos una mirada atrás a las páginas de la historia relatada en el Libro Santo, la Biblia. Entre las primeras madres había una, Sara, conocida por su gran belleza; era esposa del patriarca Abraham. Fué ella la madre de Israel, la madre del pueblo favorito de Dios, la madre de los fieles. (Entra Sara.)

Sara: Gracias a Dios por su gran misericordia para con mi simiente, la nación de Israel, porque grandemente lo ha bendecido.

Lectora: ¿Quién no ha oído del gran líder de la tierra de Israel, Moisés? Fué la voluntad de Dios que él no pereciese en la tierra de Egipto cuando Faraón mandó a matar todo niño varón de menos de un año de edad. El medio por el cual Dios obró fué su madre. Ella hizo una arquilla de juncos y escondió a su hijo a orillas del río. Allí le encontró la hija del Faraón, la cual tuvo compasión del niño. Al tenerlo en sus manos mandó a buscar a una nodriza para que cuidara el niño. Después de todo, Moisés fué criado por su misma madre.

(Entra la madre de Moisés con la arquilla.)

Lectora: Hubo una madre que es conocida en la historia como la mujer de la oración; es ella la madre de Samuel, el gran profeta, cuyo nombre es conocido por todo cristiano. Ella, en su gran fe, pidio un hijo en su vejez, y así fué su oración:

(Entra Ana y ora:) Jehová de los ejércitos, si te dignaras mirar a la aflicción de tu sierva y te acordaras de mí y no te olvidares de tu sierva, mas dieras a tu sierva un hijo, yo le dedicaré a Jehová todos los días de su vida.

Lectora: Uno de los ejemplos más sublimes del amor de madre e hija es la historia de Noemí y Ruth. La viuda Noemí vivía en una tierra extraña con sus dos nueras, las cuales también quedaron viudas. Salió pues Noemí del lugar donde había estado y con ella sus dos nueras, y empezaron a caminar hacia la tierra de Judá.

(Aparecen Noemí y sus dos nueras andando lentamente.)

Noemí: Andad, volveos cada una a la casa de su madre. Jehová haga con vosotras misericordia, como lo habéis hecho con los muertos y conmigo.

(Las besa y ellas lloran.)

Ambas contestan: Ciertamente, nosotras volveremos contigo a tu pueblo.

Noemí: Volveos, hijas mías, ¿para qué habéis de ir conmigo? mayor amargura tengo yo que vosotras, pues la mano de Jehová ha salido contra mí.

(Orfa besa a su suegra y se va.)

Noemí: He aquí tu cuñada se ha vuelto a su pueblo y sus dioses, vuélvete tú tras ella.

Ruth: No me ruegues que te deje, y me aparte de ti: porque donde quiera que tú fueres, iré yo; y donde quiera que tu vivieres, viviré. Tu pueblo será mi pueblo y tu Dios mi Dios. Donde tú murieres, moriré yo, y allí seré sepultada: así me haga Jehová, y así me dé, que sólo la muerte hará separación entre mí y ti.

(Se van juntas.)

Lectora: En las manos de una madre está la educación religiosa de sus hijos. Como una madre ejemplar tenemos a Eunice, la madre de uno de los primeros obreros en la iglesia cristiana antigua. Dijo el gran apóstol, Pablo, hablando de Timoteo: "La fe no finguida que reside en ti residió primero en tu madre Eunice." Esta fe inculcó ella en su hijo, y él vivió una vida digna de ser llamada cristiana.

(Entra Eunice con la Biblia, se sienta y lee de la Biblia a su hijo Timoteo. Eclesiastés 12:1.)

Lectora: Entre las mujeres del mundo, la más honrada fué María, la madre de Jesús, nuestro Salvador y ejemplo en todo. Su amor le dió el valor para seguir a su hijo hasta el Calvario.

Entra María: He aquí la sierva del Señor; hágase a mí conforme a tu palabra.

(Inmeditamente después de estas palabras dichas por María, salen todas las jóvenes al escenario, y en actitud reverente, escuchan una oración pronunciada por el pastor de la iglesia.)

LA MADRE

Una madre es la luz de la existencia,
Es el único amor que no concluye,
Que dentro el corazón como una esencia
Cuando abate el pesar toda creencia,
Jamás esta creencia se destruye,
Y queda a nuestras almas tan asida
Que parece la yedra de la vida.

Jorge Matta.

* * *

Fuiste todo para mí:
Fronda y fuente, trino y luz.
¡Te me fuiste.....! ¿Te perdí?
¡Sé que moras con Jesús!

Luz G. de Jiménez.

LA DADIVA DE DIOS

(Una joven, llevando una túnica blanca, de tela suave, y un manto azul claro o blanco, como de Virgen, aparece sentada al lado de una cunita en donde duerme un niñito o una muñeca grande que lo represente. Al hablar, la joven mira al niño con cariño y al fin alza los ojos como en oración.)

Madre:—¡Pequeñito e indefenso, hijo de mi corazón,
eres dádiva preciosa del divino Creador!
¿Cómo en el mar tempestuoso de la vida
podré yo, que soy débil, guiar tu barquilla?
¿Cómo lograré fuerza y sabiduría
para ser yo tu consejera día por día?
¡Oh Dios, Dios de amor y de bondad,
escucha hoy la oración de la maternidad!

(Inclina la cabeza en actitud de oración al lado de la cuna: si desea, puede ponerse de rodillas. De la izquierda entra una joven que representa el Angel del Amor. Lleva túnica blanca, corona dorada o plateada, y un cetro del mismo color, en la punta del cual brilla una estrella.)

El Amor.— Tu humilde plegaria ha llegado a Dios,
Dios, que es la fuente de amor y piedad;
y El, compasivo, sus ángeles envía
para que ellos te sostengan y te guíen día por día.
(Le toca la cabeza con el cetro.)
Con celestial refulgencia que nunca menguará,
la estrella del Amor en tu corazón brillará.
La devoción protectora, tierna, abnegada,
hará que tu maternidad sea divina y santa.

(El Amor pasa al fondo de la plataforma. De la derecha entra otra joven, vestida de ángel, con corona y cetro rojos. Es el Valor. Se para a la derecha de la madre.)

El Valor.—A ti, a quien Dios ha encomendado
de este hermoso niño el cuidado,
te traigo del cielo el don del Valor,
don que necesitas, precioso don de Dios.
En tu santa tarea esta vida al dirigir,
con valor mil peligros tendrás que combatir.
(Le toca la cabeza con el cetro.)
Por eso Dios concede tu ferviente petición,
y a la Maternidad envía el don del valor.

(Pasa al fondo de la plataforma. Entra el Entendimiento, con corona y cetro azules.)

El Entendimiento.—El gran Creador, cuya sabiduría excede
toda ciencia humana, a la Maternidad concede
otro don hermoso—el Entendimiento,—
por el cual, comprendiendo todo pensamiento,
todo impulso y deseo de su hijo, la madre
pueda guiarlo sabiamente, evitando muchos males.

(Entra la Esperanza.)

La Esperanza.—La Esperanza es dulce compañera
en un mundo de perplejidad y pena;
es la estrella que radiante alumbra
el sendero de la cuna a la tumba.
(Le toca el pecho con el cetro)
Si en el corazón materno palpita la esperanza
noble altura la ambición del hijo alcanza,
dulces cánticos elevan ambas voces,
gozosas melodías y místicos fervores.

(Pasa al fondo de la plataforma y entra la Simpatía con corona y cetro anaranjados.)

La Simpatía.—A la maternidad el buen Dios en su clemencia envía
un don inefable, sublime, el don de la simpatía.
(Le toca con el cetro.)
Si esperas tu santa labor con éxito realizar,
es menester que con tu hijo sepas simpatizar,
que en su gozo o su tristeza, le acompañes con amor,
que el recuerdo de su infancia, cual eco en tu corazón,
te haga sentir con tu hijo sus deseos y sus problemas,
sus fracasos, sus victorias, sus ensueños y sus penas.

(Pasa al fondo de la plataforma y entra la Perseverancia con corona y cetro color lila.)

La Perseverancia.—¡Oh Maternidad! sin duda el camino
que conduce a la cima del ideal que has escogido,
es arduo, áspero, lleno de sacrificios y dificultades;
más no pierdas la visión, nunca desmayes.
(La toca con el cetro.)
La Perseverancia Dios en su misericordia te envía,
y por ella mantendrás firme el paso día por día.
¡Adelante! con fiel resolución persevera,
y triunfará del amor maternal bandera.

(Pasa al fondo de la plataforma y entra la Fe con corona y cetro dorados.)

La Fe.—La Fe es el tesoro que te traigo, es la antorcha
cuyo fuego misterioso la borrasca sopla
mas nunca apaga, sino hace arder más viva.
(Le toca con el cetro.)
Si en tu corazón brilla con luz divina
la fe, sus claros resplandores
penetrarán las tinieblas, disiparán los temores.

Y así tu querida barquilla, con rumbo feliz y cierto,
llegará seguramente a descansar en el puerto.

(La Maternidad permanece con la cabeza inclinada mientras cantan los ángeles la primera estrofa, dirigiéndose al público. Después se acercan a Maternidad y, dirigiéndose a ella, cantan la segunda estrofa de "Dádiva de Amor." Los ángeles salen y la Maternidad levanta la cabeza y mira alrededor con regocijo.)

La Maternidad.—¡Oh, el Señor me sostiene, a mi lado él está,
Mis anhelos él comprende, no temeré ya más.
A la maternidad promete bondadoso todo lo bueno, todo lo hermoso.

(Con la mano sobre el corazón, la Maternidad canta suavemente, mirando con ternura al niño durante la primera estrofa, y al cielo en actitud de oración durante la segunda. Himno, "Oh Pequeñito Mío." Coge el niñito en los brazos y sale mientras continúa suavemente la misma música.)

♡

RELIGION Y ESCUELA

Hemos quedado en que, según la novísima teoría, la depresión espiritual y la destrucción moral que agobian a Puerto Rico, se deben a que "No se enseña religión en las escuelas públicas", y consiguientemente, en que tan pronto se establezca ese excelente (?) sistema, Puerto Rico habrá de convertirse en una moderna "Jaula" espiritual.

¡Oh!, "si fuera verdad tanta belleza!" Pero, de lo contrario, tenemos que los pobres analfabetos que no han ido o no puedan ir a esas escuelas, irremisiblemente irán al averno, o quizá como término transitorio, al purgatorio.

Sin embargo, la teoría no puede ser casuística; hay que generalizarla, y llegar más lejos en su aplicación y resultados.

Tendremos entonces que pueblos o naciones donde están ligados la iglesia y el estado, o más bien, donde se enseña religión en las escuelas públicas, tienen que ser pueblos o naciones mucho mejores y cristianos que aquellos donde no se tiene tal práctica.

España, Italia y demás pueblos donde la enseñanza religiosa es obligatoria, son mucho mejores y más cristianos que la gran nación americana, que tan "heréticamente" prohibe el uso de sus propiedades públicas para enseñanzas políticas o religiosas.

¡Desgraciada nación! ¡Desgraciado pueblo!

No obstante, me parece que antes de formar juicio sobre tan importante materia, debemos ir a la historia, por lo menos desde el comienzo de la era cristiana en nuestra isla.

En Puerto Rico se enseñó religión en las escuelas públicas por más de cuatrocientos años. ¿Cuántos de los que estudiamos años atrás aprendimos lo que es religión? Yo, por mi parte, me confieso ignorante; por más que aprendí que hubo un hombre llamado Jesucristo, que era todo pureza, todo poder, todo amor, como unigénito de Dios y primogénito de una santa mujer llamada María. Pero esto no era religión. Aprendí su vida, sus milagros, sus sermones, su doctrina, sus enseñanzas, sus prácticas, y hasta su divinidad, si cabe saberlo, pero esto no era religión.

Penetremos un poco en el Libro Sagrado, único texto que podemos y debemos seguir. Aprendimos que por tres años siguió a Jesús un grupo de doce discípulos llamados apóstoles, que recibieron directamente sus enseñanzas espirituales y prácticas; que vieron multiplicar los panes y los peces, domeñar las bravuras de la naturaleza, curar toda clase de enfermedades y que presenciaron la transfiguración y ascención. Pero no aprendieron a religarse con Dios.

Los discípulos y apóstoles lo abandonaron, y el llamado más firme de ellos, lo negó en su hora postrera. Y todos ellos estudiaron en la mejor escuela y con el único y verdadero Maestro.

Sin embargo, un criminal que se supone no fué a escuela alguna de religión, también en el momento último, y por un muy corto momento, abrió los ojos espirituales, y leyó las consoladoras palabras: "Yo soy el camino, la verdad y la vida, nadie viene al Padre sino por mí." Cristo no le mandó a guardar la ley, ni a estudiar a una escuela religiosa, pero le dijo: "Hoy estarás conmigo en el Paraíso."

Pablo estudió religión, aprendió toda la teología posible, "a los pies" del gran teólogo Gamaliel, y Pablo fué un criminal que iba en persecución de los cristianos para destruirlos.

"En el camino de Damasco una chispa descendió sobre él, y desde entonces fué el religioso más firme y fiel de todos los tiempos, como lo fueron los apóstoles después que en el aposento alto descendió sobre ellos el Espíritu Santo."

V. F. Rodríguez Ortiz.

* * *

ADVERTENCIA DE UNA MADRE

Siendo aún niño Carlos Spurgeon, recibió de su madre la siguiente exhortación: "Carlos, te he instruído en justicia. Tu padre y yo te hemos dado buenos ejemplos. Te hemos enseñado el Evangelio. Te hemos dirigido por el camino de la paz. Hijo mío, si no sigues una vida piadosa, en el día del juicio me presentaré delante de Dios y testificaré contra de ti." Las palabras le tocaron el corazón, se convirtió y llegó a ser el predicador más grande de su época.

SECCION POETICA

MADRE MIA

(Tono: Habla Señor a mi alma.)

Te quiero, madre mía,
con infinito amor;
nadie te ama en la vida
como te quiero yo.
Yo solo sé adorarte
con todo el corazón;
madre, vengo a expresarte,
la prueba de ese amor.

Coro:—Madre, mi amor intenso,
nadie lo igualará,
es infinito, inmenso,
como una eternidad;
en goces y amarguras
jamás te olvidará;
la boca se perfuma
cuando dice: MAMA.

Mímame, madre mía,
mímame como ayer;
tu voz echo de menos,
acúname otra vez;
arrúllame en tus brazos
con tu melosa voz,
que sólo en tu regazo
hay paz, ternura, amor.

Pobre del huerfanito,
que perdió su mamá;
es pájaro sin nido,
nadie calentará.
Vedlo de puerta en puerta
buscando caridad;
diz su madre está muerta,
amor no encontrará.

La frase "Madre Mía"
es verso, inspiración;
sentida melodía
cantada a baja voz;
sonoro pentagrama
donde Dios se inspiró,
y el hombre puso el alma,
vida y corazón.

Pedro Félix Velázquez.

MADRECITA MIA

Madrecita santa, que volaste al cielo,
Al dulce regazo de tu Salvador;
Tu memoria en mi alma
Cual bálsamo bueno,
La llena de alivio e infunde valor.

Tú nos diste ejemplo, cual mujer sublime,
Perfumaste el alma con tu devoción;
Tu blancura linda
Cual dulce azucena,
Alivió mi pena
Con su amor ideal.

Nos diste la herencia que conduce al cielo
Nos guiaste a lo eterno
Con tu ejemplo fiel,
Madrecita santa, madrecita buena,
Que contigo en gloria estemos también.

G. C. Dallal.

★

¡MADRE!

Una vez más te abrazo, te abrazo con cariño;
y más por ser el día de las madres del mundo;
este mi afecto ha sido para ti desde niño,
con toda su pureza, verdadero y fecundo.

Mas hoy que reconozco tu sacrificio cruento
y la obligada deuda que ansío pagar en vano,
te traigo el ramillete de rojos pensamientos
que en el jardín del alma florece ya galano.

Sé bien que cuánto anhelo brindarte así en tu día
no puede compensarte jamás, ¡oh madre mía!,
ya que por tu hijo has dado la vida en oblación.

Mas quiero demostrarte con gozo en esta hora
que tu hijo, más que amarte, te adora, sí, te adora,
y eleva por ti al cielo ferviente una oración.

J. Espada Marrero.

A 9 de mayo de 1943.

HOGAR Y NIÑEZ

LA MUJER ES LA ANTORCHA DEL MUNDO

Dedicado a la mujer puertorriqueña.

Por Ramón Padró Quiles.

Cascada inagotable del amor;
Fuente insondable del deber,
Bálsamo santo en el dolor,
Ungida por Dios, es la mujer.

¿Quién atreveríase sostener, sin incurrir en un lamentable error, la negativa de los sagrados atributos que le plugo a Dios depositar en el cofre sagrado de la humanidad, que lo es es ese ser extraordinario, representado en la mujer, que todo lo embellece y sublimiza?

No se concibe la marcha progresiva de la humanidad, sin la aportación del pensamiento y la acción de la madre que sirve de mediador entre Dios y los hombres. Y es por eso que la mujer es santa, y porque es santa, es madre y es esposa, para de este modo cumplir a cabalidad la sagrada misión que, como guía de la humanidad, le está encomendada.

En todos los movimientos que tiendan a perfeccionar la especie humana, tanto religiosos como sociales y políticos, la mujer debe ocupar sitio prominente, porque del mismo modo que en el sentido religioso moldea y diviniza el alma y el pensamiento humano, también en lo social es la institutriz del hogar que con su bondad y sentimientos rebosantes de pureza, ejemplariza a la sociedad, que constituye la comunidad donde convive; en lo político, no hay que dudarlo, que cuando la mujer ocupe el merecido sitio de predilección que le corresponde, indudablemente se eliminará ese mal que corrompe la conciencia humana y divide la familia y los pueblos, sustituyéndolo por la fraternidad que debe reinar entre todos los hombres, para que la tranquilidad predomine en el establecimiento y funcionamiento de los gobiernos, que sólo tendrán como base los verdaderos e invulnerables principios de la libertad y la democracia.

En los presentes momentos, en que las naciones están enfrascadas en una lucha mundial sin precedente en la historia, la mujer, cual una heroína y mártir, vémosla desempeñar el importantísimo papel de abnegación, de amor y de paz, confortando y curando a los heridos en los campos de batalla, a la par que llevándoles mensajes de amor y valentía. Vémosla también con esa alma de patriota que posee, entregar el fruto de su vientre y con el corazón sangrando señalándole el camino del deber y del honor, en aras de la libertad del mundo.

Sostenemos, sin temor a equivocarnos, que de ese corazón sangrando de la mujer, brota como chispa divina la santa plegaria al Dios de todo lo creado, porque la paz y la fraternidad universal sean las que cubran la conciencia de todos los hombres en la tierra.

La mujer, como heroína y mártir, va al sacrificio; como misionera de amor, ora por la paz universal, porque es madre, es esposa, hija, hermana y novia.

La madre es santa, es el reflejo e Dios en el mundo.

San Sebastián, P. R.

UN HERMOSO TESTIMONIO

En una cruda mañana de invierno, un niño de unos diez años, pobremente vestido, descalzo y temblando de frío, estaba parado delante de la vidriera de una zapatería en la ciudad de Nueva York.

Mientras estaba en muda contemplación, acertó a pasar una señora, quien al ver al pequeño con esa cara de sufrimiento y tan cautivado a la vista de los zapatos nuevos, toda conmovida, se le acercó y preguntó: "Dime, querido amiguito, ¿por qué estás ahí parado y qué miras con tanto interés?"

"Estaba pidiendo a Dios que me diera un par de zapatos", contestó.

La señora le tomó de la mano y entró con él en la tienda. Rogó al dueño que le facilitase una palangana con agua y una tohalla y también que permitiese a uno de sus empleados que fuera a comprarle seis pares de medias para el niño, a lo que accedió muy gustoso el comerciante. Después pasó a la trastienda, hizo sentar al chico y, arrodillándose, le lavó los pies y se los secó con la tohalla. Mientras tanto volvió el empleado con las medias; la señora le puso un par, le compró unos lindos zapatos, se los calzó y, envolviéndole las otras medias, se las dió y con una tierna caricia, le dijo:

"Toma esto, querido, espero que ahora no tendrás más frío."

Ya se iba la buena señora, cuando el niño, que no salía de su asombro, la tomó de la mano y, mirándola con lágrimas en los ojos, le preguntó:

"Diga, señora, ¿es usted, por casualidad, la mujer de Dios?"

Trad. de **R. Stupfler.**

¡ATENCION!

Las damas evangélicas del Distrito N° 2 entran en acción. Celebraremos nuestra reunión de acercamiento en la Primera Iglesia Bautista de Río Piedras, el sábado 27 de mayo, a la una de la tarde en punto.

Requerimos de las sociedades de damas del Distrito de San Juan-Fajardo que estén a la altura de siempre: en su puesto de honor.

Tendremos un programa variado e interesante. El catedrático de la Universidad de Puerto Rico, Sr. Ramón Ramírez López, nos dictará una interesante conferencia sobre La Psicología del Niño; nuestra reconocida declamadora Dolly Valentín, recitará algunas poesías de su repertorio; la solista, señorita Carmen M. Soto, nos deleitará con su argentina voz. El tema "Cómo Ayudar a Nuestros Hijos en el Ejército", nos acercará al corazón de nuestros amados muchachos.

Gozaremos de la compañía de las damas del Seminario, quienes cantarán y regalarán nuestros oídos con música sagrada con la maestría con que ellas saben hacerlo. La Sra. Williams disertará acerca de los dos días más importantes que las mujeres cristianas celebran en los Estados Unidos.

¿Te perderás esta oportunidad? ¡No! Echemos a un lado por una tarde las preocupaciones de Marta, y escojamos la mejor parte. Como María escuchaba embelesada a su Maestro, reunámonos en la tarde del sábado 27 para escuchar las cosas nuevas que tantos buenos hermanos tienen para nosotras.

¡Que no se quede una sola dama cristiana sin hacer su pequeño sacrificio en bien de nuestra causa!

Emilia F. Sáez.
Por el Comité de Distrito.

HONREMOS A NUESTRAS MADRES

MISCELANEAS

LT. DALILA PUENTE

El actual conflicto bélico en el cual se encuentra envuelto nuestro pueblo junto a la gran nación americana, ha permitido que muchos compatriotas se hayan aprestado a contribuir con toda sinceridad a defender la causa de las democracias, que es la causa

Lt. Dalila Puente

de todos los pueblos que aman la libertad y la tranquilidad. Mientras los unos van al campo de batalla armados con las armas de destrucción y muerte, hay un ejército que armado de valor, pero sobre todo, de amor, se lanza al campo en busca de los que caen en el fragor de la lucha y necesitan del auxilio de los que están dispuestos a prestarlo.

La Iglesia Bautista de Playa de Ponce se enorgullece en tener en ese ejército una representante en la persona de la Srta. Dalila Puente. Dalila es natural de Playa de Ponce. Cursó sus estudios elementales y de escuela superior en Playa de Ponce y en la ciudad, habiendo obtenido su diploma de cuarto año en el 1937. En el año 1940 terminó sus estudios de enfermera en el Hospital Presbiteriano. El Hospital Laffayette y la Clínica Díaz García fueron las primeras instituciones en el país que conocieron sus servicios. Después de tomar un curso de Enfermera de Salud Pública, trabajó en las Unidades de Salud Pública de los pueblos de Isabela y Aguadilla. Su espíritu inquieto y su afán de ser útil a la humanidad despertaron en ella el anhelo de ingresar en las fuerzas armadas en su calidad de enfermera, y allá se fué sin importarle los peligros que habría de afrontar, ingresando en el **Army Nurse Corp** en junio de 1943, y siendo asignada a Camp Van Dorn, Mississippi.

Dalila tiene licencia de piloto de aviación privada con 58 horas de vuelo. Hizo sus estudios y prácticas en la **Borinquen Flying School** de San Juan de Puerto Rico.

La Sociedad de Jóvenes Bautistas "Stephen S. Huse, Jr." de la Playa de Ponce, a la cual pertenece, está siempre pendiente de sus actividades y se goza en saber que está bien representada en ese gran ejército de los que sirven.

Hace algunos meses tuvimos el placer de verla entre nosotros gozando de una corta licencia. La iglesia tuvo el privilegio de escuchar de sus labios sus impresiones, las cuales fueron de gran interés, especialmente para aquellas hermanas que tienen hijos sirviendo en los distintos puntos del mundo.

Que el Señor bendiga a Dalila en la labor que realiza, y que su vida sea una de bendición dondequiera sea enviada.

Juan Ortiz Bermejo.

SEMANA DE MUSICA

Con el propósito de ayudar a las iglesias en el mejoramiento de la música, el Seminario Evangélico de Río Piedras auspiciará seis días de instrucción en varias fases de la músiva para aquellas personas que ya están asumiendo responsabilidad de la música en sus iglesias.

Los cursos se organizarán según las necesidades de los representantes de las iglesias, incluyendo instrucción en la dirección de himnos, rudimentos de órgano y piano, las cosas principales en la teoría de la música, dando énfasis en el leer notas a primera vista.

Habrá un coro de niños para demostrar cómo se enseña a los niños a cantar correctamente. Es el deseo de tener en lo futuro festivales de música para coros juveniles. Esta demostración ayudará mucho en el logro de ese fin.

La semana de música estará a cargo de la Sra. Winifred W. de Williams, y enseñarán también la Sra. Margarita Z. de Mergal, la Sra. Margarita de Webber, y otras peritas en música. El Profesor Augusto Rodríguez, director de música en la Universidad de Puerto Rico, dictará algunas conferencias sobre la Historia de la Música Sagrada.

Habrá comodidades para un número limitado de señoras y señoritas en el mismo Seminario, mientras los representantes del sexo masculino pueden encontrar alojamiento en casas particulares comiendo en el Seminario si quieren. El costo para instrucción y hospedaje será seis dólares por los seis días. Para aquellas personas que se hospeden afuera del Seminario habrá una cuota de $1.00 solamente.

Como el número que se admitirá tiene que limitarse a treinta, los representantes se elegirán según su experiencia y su responsabilidad en cuando a la música de las iglesias. Toda persona interesada debe pedir una solicitud, dirigiéndose a la Sra. Winifred W. de Williams, Box 426, Río Piedras, P. R.

CONVENCION

El siguiente programa de la Convención de Escuelas Bíblicas de la Iglesia Evangélica Unida de Puerto Rico, Distrito de Ponce, tendrá efecto en la ciudad de Juana Díaz, el 27 de mayo de 1944.

Lema: Buscando el Mejoramiento de nuestra educación religiosa.

2:00 P. M. Servicio devocional, dirigido por la iglesia de Salinas.

2:30 P. M. Explicación del Propósito de la reunión, por el Rdo. Domingo Franceschi, Decano de los Institutos de Educación, Distrito de Ponce.

2:45 P. M. Tema: La Escuela Bíblica.

1. Su Misión, por el Rdo. M. E. Martínez.
2. ¿Qué Necesita para Cumplir Fielmente con su Misión? Por el Rdo. Santiago Santiago.
3. ¿Cómo Suplir lo que Falta al Presente a fin de que Pueda cumplir Fielmente con su Misión? Por el Rdo. Juan Díaz Acosta.
4. Discusión.

4:00 P. M. Sesión de negocios.

1. Discusión de un proyecto de constitución.
2. Elección de la directiva.
3. Asuntos generales.

5:00 P. M. Servicio de clausura, por la iglesia de Sabanetas.

LICENCIADO SAMUEL J. VELEZ

El viernes 29 de abril, en la Iglesia Presbiteriana Central de Aguadilla, recibió la licenciatura del Presbiterio de Puerto Rico para predicar el Evangelio el joven graduado del Seminario Samuel J. Vélez. Participaron en las ceremonias de licenciatura el Rdo. Diego Rico Soltero, presidente del Presbiterio, y los Rdos. Víctor Colón Bonet, José A. Cardona, Ramón E. Rodríguez Díaz y Felipe Toro Quiñones. El mensaje del nuevo licenciado estuvo basado en las palabras "Embajadores somos de Cristo." Un nutrido grupo de la Iglesia Presbiteriana de Aguada, la cual será pastoreada por el Lcdo. Vélez, estuvo presente en el servicio, y le fué presentado oficialmente por su ministro anterior, Rdo. Colón Bonet. Desde el primero de mayo está el Lcdo. Vélez en su nuevo campo de labor, mientras el Rdo. Colón pastoreará la Iglesia Presbiteriana de la Marina de Mayagüez.

A. B.

TERCER CONGRESO RIOPLATENSE

El Tercer Congreso Ríoplatense de la Juventud Evangélica se reunió en Buenos Aires, Argentina, Octubre 9 al 12, de 1943, según folleto que acabamos de recibir. Fué una reunión notable por los asuntos discutidos y acordados.

La Comisión Organizadora estuvo integrada por jóvenes de Uruguay y Argentina, y a su sabia labor se debe en parte considerable el éxito del Congreso. Este tuvo la adhesión oficial de 93 entidades de jóvenes y otras instituciones y grupos de cristianos.

En el orden internacional, el Congreso contó con delegados fraternales de Chile, del Brasil y del Perú.

Las siguientes denominaciones estaban representadas: Alianza Cristiana y Misionera, Bautista, Discípulos de Cristo, Valdense, Unión Evangélica y Ejército de Salvación. Participaron también en el Congreso grupos juveniles de la Iglesia Reformada y de la Iglesia Menonita.

El número total de delegados llegó a 125 y los fraternales a 22.

La presidencia recayó en el líder de la juventud uruguaya, el agrimensor José A. Richero. Fueron nombrados vicepresidentes los jóvenes Wilfrido Artus, Julio López Bentos y José R. Solohaga. Los jóvenes Luis E. Odell, Lindolfo Barolín, Elvira Armanino, Osvaldo Padilla y Luis E. Cobo fueron elegidos secretario general, de actas y subsecretarios, respectivamente.

Todas las reuniones fueron comenzadas con un culto devocional. Los mensajes, que estaban a cargo del Rdo. Juan M. Armbruster, giraron alrededor del tema, "El joven cristiano en el mundo del mañana llamado a llevar al mundo a la recuperación del espíritu de devoción, de compasión, de sacrificio y de honradez."

Hubo una exposición de cuadros auspiciada por la regional del sur de la FALJE, en la que se presentaron cuadros del pintor Féliz Murga. Además se desplegó en forma llamativa una exposición del libro evangélico, brindando su apoyo en esta actividad la Librería La Aurora y la Junta Bautista de Publicaciones.

Hubo, y esto es parte principalísima, ponencias muy interesantes, que fueron discutidas y luego puestas en forma de conclusiones. El tema general fué, "La Juventud y la Postguerra", considerado en sus aspectos secundarios: Aspecto moral y espiritual, Aspecto social, Aspecto Político, Movimiento Juvenil Latinoamericano y Unidad de la Juventud Rioplatense. Por falta de espacio no damos un resumen de todas estas conclusiones, pero basta con decir que se enfocaron todos los problemas mundiales del futuro desde el punto de vista evangélico, encontrando desde luego en el Evangelio de Jesús la única solución real y permanente.

Felicitamos a estos jóvenes que han tomado en serio los problemas que han de afectarnos en un cercano futuro, y alentamos a otras juventudes para que, al igual que las de las márgenes del Plata, se preparen para colaborar decisiva y prácticamente en la inmensa obra de reconstrucción que se avecina.

PROGRAMA

de la Asociación Insular de Damas Evangélicas del Distrito N° 2 de Puerto Rico, que se celebrará el sábado 27 de mayo a la 1:00 P. M., en el templo Bautista de Río Piedras, P. R.

1:00 P. M. Devociones. Sociedad de Damas Bautistas de Carolina.

1:15 P. M. Bienvenida. Sociedad local.

1:20 P. M. Contestación. Sociedad de Damas Metodistas de San Juan.

1:25 P. M. Solo. Srta. Carmen M. Soto.

1:30 P. M. Conferencia. "Motivando el Interés de Nuestros Niños en la Vida Cristiana," por el catedrático de la U. P. R., Sr. Ramírez López.

2:00 P. M. Canto. Damas del Seminario Evangélico de Puerto Rico.

2:15 P. M. 1. Ofrenda de Acercamiento.
2. Pase de lista.
3. Nuevas admisiones.

2:40 P. M. Himno por la Asamblea. "Las Mujeres Cristianas."

2:45 P. M. "Cómo Ayudar a Nuestros Hijos en las Fuerzas Armadas." A cargo de:
1. Sociedad de Damas de Corozal.
2. Sociedad de Damas de Caguas.
3. Sociedad de Damas de Fajardo.

3:15 P. M. Meditación por la Paz del Mundo:
1. Solo: "Sea la Paz." Sra. Naida S. de Llompart.
2. Himno por la Asamblea: "Paz, Paz, Cuán dulce Paz."
3. Poesía: "El Camino a Cristo," Srta. Dolly Valentín.

3:40 P. M. Breves palabras por la señora Williams.

3:45 P. M. Himno por la Asamblea: "Cooperemos, oh Hermanas."

4:00 P. M. Bendición Apostólica. Rdo. Francisco Colón Brunet.
Recepción por la Sociedad local.

Emilia F. de Sáez, Pres.
María Nieves de Díaz, Sec.

Nota:—La responsabilidad de la mujer cristiana en este momento, requiere de cada una de nosotras la entrega sin reservas, a pesar del sacrificio que haya que hacer, al esfuerzo incansable de ganar a Puerto Rico para Cristo. Cooperando unidas alcanzaremos la victoria. Esperamos que cada sociedad envíe una buena representación a esta asamblea.

EN TORNO A LOS HERMANOS MR. Y MRS. CARPENTER

"¿Y cómo predicarán si no fueren enviados?" 1ª Corintios 10:15.

El 18 de noviembre del año 1907 obedecí al Señor por medio del bautismo en la Iglesia de Dajaos Arriba. Fué allí donde por primera ocasión me ví con los esposos Mrs. Mayne S. Carpenter y Mr. V. C. Carpenter, para ese entonces jóvenes de visión distinguida en la obra misionera en nuestro campo. Esta joven pareja de Kentucky, EE. UU., influyó mucho en mi carácter y personalidad como cristiano. Empezaron por enseñarme de algo muy esencial en la vida y de lo que me sentía ajeno, esto es, conocimiento de una religión de principios. Tuvieron la gran bondad de acogerme en su hogar como un discípulo, y por tres años consecutivos estuve recibiendo clases de Homilética y varios cursos de estudios bíblicos,

los cuales me han sido de gran bendición como ministro del Evangelio. Después de haberme dotado de una preparación básica y que ellos estimaron necesaria, me enviaron al campo de labor.

Para el 1° de abril del año 1913 ya me encontraba asumiendo la noble responsabilidad de un pastor de almas. Evangelizaba de hogar en hogar, leyendo pasajes adaptados de las Sagradas Escrituras, cantando y orando por muchas almas que hoy, gracias a Dios, son personas consagradas en la vida cristiana. Después de una labor constante, ardua en el servicio del Señor, hubo la necesidad de acompañar a los hermanos Mr. y Mrs. Carpenter en su obra misionera. Llevando consigo una casa de campaña de treinta pies cuadrados bien equipada, visitamos los barrios de Buena Vista, Minilla, Gutiérrez, Sábana Seca, Pájaros Americanos, Candelaria, Piña, Dajaos Abajo y en la Calle de Comerío de Bayamón; en B° Anones y Lomas de Naranjito: Doña Elena y Salto de Comerío; Juan Asencio de Aguas Buenas; Sonadora de Guaynabo y Guaynabo; Santa Olaya y Quebrada Cruz de Toa Alta, y Maná de Corozal. En todos estos trabajos de evangelización me he gozado tanto en el Señor por sus ricas bendiciones, que me siento ahora, a la edad de sesenta y cinco años y después de treinta y un años de lucha, con el mismo espíritu para proseguir adelante como en la primera ocasión que empecé.

Fuí ordenado al santo ministerio en el año de 1929, y desde el 1° de abril del año 1913 me sostiene económicamente la Junta Misionera del Campo Discípulos de Cristo.

He sufrido como un fiel soldado de Jesucristo, salvando escollos, venciendo innumerables dificultades, enfrentándome a los duros problemas del ministerio, pero siempre firme en la fe en Jesús que los hermanos Carpenter supieron infundirme. Nunca podré olvidar sus buenos y siempre oportunos consejos, muy especialmente los de la Sra. Mayme S. Carpenter.

En los barrios de Maná y Anones la obra avanza, y ya se vislumbra un horizonte de muy buenas perspectivas para el Evangelio. En nombre de estas iglesias que pastoreo, deseo expresarle a mis queridos e inolvidables hermanos Mrs. Mayme S. Carpenter y Mr. V. C. Carpenter, la gratitud y afecto cristianos que por ellos sentimos por todo lo que por mí hicieron, por lo cual me siento hoy enteramente gozoso sirviendo en la obra de los Discípulos como fiel soldado de Jesucristo.

Rdo. Jesús M. Rodríguez.

BIBLIOGRAFIA

Christian Bases of World Order.
(Bases Cristianas del Orden Mundial)
Varios autores.—Conferencias Merrick de 1943, en la Universidad Wesleyana de Ohio.

La humanidad tiene razón de estar preocupada con la clase de mundo que tendremos después de la guerra; es tan grande, es tan serio el problema, que las mejores mentes están ya estudiando y haciendo planes para colocar al mundo sobre bases de seguridad bastantes, bases éticas y espirituales, para que el mundo siga su carrera en paz sin que vuelvan à presentarse las causas que han traído tan espantosa guerra como ésta en que el mundo se debate en la actualidad. Así es como los políticos y estadistas, los educadores, los sociólogos y las iglesias en el mundo anglosajón están anticipando y estudiando todos los problemas de la postguerra. La gran cuestión es, ¿qué clase de mundo será? Tiene que ser un mundo mejor, o los sacrificios y la destrucción que ha traído esta guerra no habrán valido la pena, y otra vez volverá el mundo a verse envuelto en una tercera guerra que acabará con lo poco que ésta logre dejar en pie.

Preparar la paz, alistarse para la paz, he aquí la cuestión que a todos preocupa. Lo que está en la conciencia de todos es que la victoria militar no será bastante, y con ser la victoria la solución que esperamos no será lo más importante. Hay que destruir todas las fuerzas que han traído la hecatombre, y éstas no se destruyen a cañonazos. Es preciso atacarlas con recursos morales y espirituales.

El libro que tenemos delante y que contiene una serie de conferencias que fueron presentadas en una Universidad norteamericana, nos anticipa la estructura de una sociedad en la cual todos los hombres libres podrán ver satisfechas todas las necesidades humanas del cuerpo y del espíritu; el mundo que salga de esta pesadilla tendrá que ser un mundo completamente nuevo.

Los totalitarios han desvirtuado por completo el valor del individuo degradándolo a grado tal de convertirlo en una mera cosa, un instrumento del Estado manejado por un hombre, pero en opinión de los varios autores de estas conferencias, hay que dar una nueva significación a viejas nociones y experiencias humanas que ahora deben tomar una nueva forma, al adquirir una nueva significación. No lo que piensa Berlín y sus comparsas, sino lo que es la conciencia y el ideal de los hombres que están auscultando el futuro y encontrando los nuevos senderos por los cuales debe avanzar la nueva humanidad. Cada uno de los autores es un experto en su rama. No se trata de planos detallados,— los planos azules del constructor,—sino de declaraciones comprehensivas de los aspectos fundamentales, y sobre todo, de los principios cristianos que deben estar en las bases mismas del mundo nuevo que tiene que surgir de esta guerra.

El contenido del libro se divide en dos partes; en la parte I se presentan los principios cristianos fundamentales, y en la parte II los varios autores nos presentan los factores que entran en el Orden Mundial.

Después de la conferencia inicial dictada por el Hon. Henry A. Wallace, vicepresidente de los Estados Unidos, con el tema: "Religión práctica en el mundo de mañana", el Obispo McConnell presenta su conferencia delineando al Dios en acción en el mundo en que vivimos, sesudo y fundamental trabajo debido al cerebro inmenso de ese obispo metodista. El Dr. King, presidente del Seminario Teológico Gammon, de Atlanta, examina las varias teorías o conceptos acerca del hombre, desde la doctrina mecanicista del individuo hasta las doctrinas nacistas y fascistas del momento con su deificación del Estado y la completa nulificación del hombre. Examina igualmente el concepto que a raíz de la terminación de la Gran Guerra I fué proclamado por la Rusia Soviet como un concepto oficial de la vida del mundo. Y después de examinar algunos conceptos cristianos modernos, nos lleva a los que más exactamente nos corresponden como cristianos. El filósofo de la Universidad de Boston, el Dr. Brightman, discute el concepto cristiano de la Naturaleza, que no es otra cosa que una filosofía cristiana de la Naturaleza, cristiana por cuanto es consistente con los valores enseñados por Cristo. Una filosofía cristiana de la Naturaleza, como nos dice el autor, "no consistirá de éxtasis románticos ni de fría indiferencia hacia la naturaleza." Luego, al comenzar su conferencia, afirma que casi todo movimiento social y religioso en el mundo descansa en alguna filosofía de la naturaleza. El Nacismo, el Niponismo, el Comunismo, el Catolicismo romano, el Calvinismo y aún la Ciencia Cristiana, todos obtienen una gran parte de su poder de la acción basada en una clara filosofía de la naturaleza. Por supuesto, dada la índole del tema, su discusión es un verdadero escarceo filosófico, el que pueden seguir fácilmente quienes están avesados al pensamiento serio y profundo. La otra conferencia en esta primera parte es del Presidente Lee, de la Universidad

Metodista de Dallas, Tex., con un tema que discute de manera brillante: "Las bases espirituales de la Democracia," dejándonos esta fuerte convicción: la democracia tiene que descansar sobre la ética cristiana. Es posible que sea mucha la desilusión que nos quede después de esta guerra, por muchos motivos, y acaso necesitaremos mucha fe para mantener la democracia, pero a pesar de todo, la fe en la democracia vivirá y persistirá.

En la parte II se discuten los factores que constituirán el Orden Mundial; son en número de siete que, bien considerados, orientarán la conciencia en el nuevo orden. Entre las voces que se escucharon en esta serie de conferencias, todas de autores norteamerianos, repercutió la voz de un mexicano, Báez Camargo, quien se adentró en el escabroso asunto "El Cristianismo y el Problema Racial," escabroso por el grupo al cual se presentó ya que por allí pudo haber dolido algo en aquel ambiente, pero el orador fué bastante hábil y juicioso para tratar su tema sin causar resquemores de ninguna clase.

Quien se interese, pues, en la consideración de los factores de carácter fundamental en el mundo que esperamos después de la guerra, no podrán hacer cosa mejor que hacerse de este libro y meditar cuidadosamente cada uno de los ensayos presentados, seguro de que con ello armará su pensamiento para la discusión y el final implantamiento de esos principios que esperamos ver triunfantes en el mundo de la postguerra.

El libro cuesta dos dólares y se pide a cualquier Methodist Publishing House, ya sea a Nashville, Tenn., o a New York City, N. Y.

Vicente Mendoza.

RESOLUCION

Del Instituto de Educación Cristiana de la Iglesia Evangélica Unida de Puerto Rico, celebrado en Guayanilla, P. R., del 4 de marzo al 2 de abril de 1944.

Por cuanto, se discute actualmente el problema de enseñanza religiosa en las escuelas públicas de Puerto Rico;

Por cuanto, entendemos que el plan del Jefe de la Instrucción en Puerto Rico, que se ha ofrecido, es perjudicial a la verdadera democracia;

Por cuanto, este plan tiende a la unión de la Iglesia y el Estado, principio contrario a nuestras convicciones religiosas;

Por cuanto, es la escuela pública la única institución donde no existen prejuicios sociales, raciales, económicos y religiosos;

Por cuanto, el propósito de este Instituto es preparar a la juventud a resolver el problema de la instrucción religiosa en Puerto Rico;

Por cuanto, creemos nuestro deber declarar públicamente cual es nuestra posición con el problema que se discute;

Por tanto, resuélvase por este instituto declarar como por la presente se declara, nuestra más enérgica oposición al plan del Dr. José M. Gallardo para la enseñanza de religión en las escuelas públicas de Puerto Rico.

Doy fe,

El Secretario.

Guayanilla, P. R., a 2 de abril, 1944.

NOTICIA AGRADABLE

Acabamos de recibir la siguiente noticia que habla de alegría y felicidad:

"El Rdo. Guillermo Cotto-Thorner y su esposa Alice Coolidge de Cotto-Thorner, anuncian con regocijo el nacimiento de su primogénita Alice Belén, el día 22 de abril, a las tres de la tarde, en la ciudad de Nueva York."

Al dar a la publicidad tan alegre nueva nos unimos al coro de la alegría, deseando para todos las más ricas bendiciones del Señor.

CONFERENCIA DE JOVENES EVANGELICOS

Se celebrará en el Boy's Camp de la Y. M. C. A., Palmer, P. R. junio 12-17, 1944.

Dirección:

Rdo. Tomás Rico Soltero, Director.

Rdo. Gilberto Robles, Director Asistente.

Rdo. Virgilio I. González, Administrador y Decano de Varones.

Sra. Juanita de V. González, Decana de Mujeres.

Facultad:

Biblia, Rdo. Gilberto Robles.

Contabilidad para Uso de las Iglesias. Mrs. V. I. González.

Ampliando el Programa Regular de la Iglesia. Dr. Hugh J. Williams.

Principios Fundamentales del Protestantismo. Rdo. Domingo Marrero.

Música. Mrs. A. M. Mergal.

Sentido Histórico de Nuestra Conciencia Cristiana. Dr. Angel M. Mergal.

Actividades Atléticas. Sr. Ramón Vales.

DON DOMINGO RODRIGUEZ

A una edad avanzada falleció en Ponce don Domingo Rodríguez, que pertenecía a la Iglesia Evangélica Unida de la Calle Marina, Ponce.

El fenecido fué una vez pastor metodista, y como tal Dios le bendijo con abundantes frutos. Después de perder la conexión con la iglesia por una razón u otra, últimamente manifestó deseos de unirse a la iglesia de la Calle Marina, y así lo hizo.

Don Domingo era padre de nuestra estimada hermana Lolita Rodríguez, en cuya casa falleció. Un servicio religioso fué celebrado en el hogar en presencia de buen número de amigos de la familia.

Nuestro más sentido pésame a los familiares del extinto.

CARTA INTERESANTE

20 de abril de 1944.

Iglesia Bautista,
Playa de Ponce.

Queridos hermanos:

Gracias a la bondad de ustedes, estoy recibiendo el periódico "Puerto Rico Evangélico." Ello demuestra que a pesar de la distancia que nos separa, ustedes nunca se olvidan de mí. Es muy grato saber que hay quien nos recuerda con cariño cuando estamos lejos de nuestros hogares y fuera de nuestra tierra.

Constantemente recibo cartas de nuestros soldados estacionados fuera de la isla, y ellos me cuentan del interés que la Iglesia Bautista de la Playa de Ponce demuestra tener por ellos, aún no siendo miembros de la iglesia. Me dicen que están al tanto de todo lo que sucede en la isla, sus hogares y en la iglesia por medio de la iniciativa que ésta iglesia se ha tomado en escribirles con regularidad.

Quiera el Señor que pronto pueda estar de nuevo disfrutando junto a ustedes de las bondades de nuestro Señor. Hasta pronto, si el Señor lo permite.

Fraternalmente en Cristo,

Dalila Puente.
2nd. Lt. A. N. C.

SALUDANDO A SOLDADOS

destacados en algún punto del Caribe

Deseo enviar a través de la revista "Puerto Rico Evangélico" un saludo muy cariñoso en nombre de sus padres Diego Robles y Petra Suárez, Ramón Robles y Emilia Ríos, Isabel Robles y demás hermanos y el mío propio a los siguientes soldados: Diego Robles Suárez, Agustín Robles Suárez, Ramón B. Robles Ríos, Héctor Luis Robles y Rogelio Robles.

Que Dios les bendiga, cuide y guarde en su vida militar y les conceda un pronto y feliz retorno.

Cariñosamente, su tía que les quiere mucho,

María Robles.

NOTICIAS DE LAS IGLESIAS

DISCIPULOS DE CRISTO

BAYAMON

Hato Nuevo y Sonadora: Estas dos iglesias expresan su más sentido pésame a nuestra hermana doña Salvadora Rodríguez, viuda de García, y a sus hijas y familiares por la pérdida de su esposo don Segundo García, pero nos sentimos contentos y satisfechos porque en su último mes de enfermedad aceptó a nuestro Señor como su Salvador. Le vimos morir felizmente en paz asistido por las oraciones fervorosas de los hermanos. Pedimos al Señor que traiga consuelo a este humilde hogar.

Nos honraron con su presencia el Rdo. Hernández, los esposos Williams y un grupo de hermanos de la iglesia de Guaynabo, pasando un rato de noche agradable en nuestra capilla de Hato Nuevo. Esperamos se repita la sorpresa.

Hemos celebrado nuestras actividades de Semana Santa con gran entusiasmo y éxito. El Miércoles Santo celebramos un servicio muy concurrido en el barrio Juana Ramos, donde desconocen el evangelio. El público estuvo muy atento y quedamos muy satisfechos de la buena acogida que tuvimos. Gracias damos al Señor. El Viernes por el día y por la noche tuvimos el servicio en Sonadora. Por la radio que bondadosamente nos prestara nuestro buen amigo don Antonio Báez, pudimos escuchar las Siete Palabras predicadas por el Rdo. Marrero. Por la noche nos trajo un bello mensaje el joven Sixto Morales. Teníamos un grupo de la iglesia de Hato Nuevo acompañándonos en Sonadora tanto por el día como por la noche.

El Sábado Santo por el día y por la noche los servicios fueron en Hato Nuevo. Desde la mañana del sábado la casa del hermano Lizardi se vió invadida de hermanos y de amigos simpatizadores. Por la mañana celebramos un servicio junto al río, donde nos proponíamos llevar a las aguas un número de hermanos profesantes en la fe cristiana. El Rdo. Hernández y el hermano Fidel Martínez hicieron acto de presencia, y bajo un radiante sol y junto a una selecta concurrencia que entonaba himnos, bajaron a las aguas los siguientes candidatos: Srtas. María García, Angélita García, Margarita García y Elena Acevedo; doña Dolores Rivera y doña Isabel de Pérez, y los jóvenes Rubén Díaz, Rafael Rosario y Félix Cordero. Terminó el acto a las 12 A. M. Gracias damos a todos los hermanos que cooperaron a este acto.

Los jóvenes de Sonadora pasaron el día en Hato Nuevo, y por la noche celebramos un buen servicio en la capilla de Hato Nuevo donde nos predicó el joven Sixto Morales, y los hermanos de Sonadora y de otras iglesias vecinas nos obsequiaron con bellos himnos.

Que Dios bendiga a estos hermanos.

El Señor nos está bendiciendo en nuestra campaña pro-templo. Cada Sociedad está realizando sus actividades para recaudar fondos. Hemos recibido varias ayudas de diferentes iglesias y hermanos, y esperamos la cooperación de todas las iglesias y hermanos que con corazones dadivosos quieran dar su óbolo.

Carmen R. Lizardi.
Corresponsal.

CAMPO PRESBITERIANO

AGUADILLA

La campaña de evangelización en nuestra iglesia está tomando mayor actividad. Nuestro ministro, Rdo. Toro, en unión de la oficialidad de nuestra parroquia, ha organizado planes para dar más impulso a la extensión del Evangelio. La Sociedad de Caballeros ha organizado varios comités para llevar el Evangelio a todos los hogares que lo soliciten. Hay muchas familias interesadas.

Todos los domingos, después del servicio dominical, un grupo de caballeros y damas visita la cárcel de distrito para llevar el mensaje a más de cien personas allí recluídas, siendo notable el gozo que experimentan los presos cuando oyen la palabra de Dios.

El Rdo. Toro en unión del hermano González Cardona visita los domingos por la tarde los barrios de Ceiba y Caimital, donde tienen campos de predicación. El domingo pasado se congregaron más 110 personas en la capilla del barrio de Ceiba, recibiendo la comunión 22 miembros, celebrándose bautismos. Hubo cinco profesiones de fe.

También en el barrio Caimital hicieron profesión de fe las Srtas. Catalina Cortés, Juana Matos, Antonia Munier, Leonor Cortés, Paulina Cortés y los jóvenes Héctor Román, Luis Raúl Cortés y Francisco Ramos.

Ha sido nombrada presidenta de la Sociedad de Damas de nuestra iglesia la virtuosa Srta. Monsita Pagán, maestra graduada de educación pública.

Semana Santa.—Estuvieron muy concurridos los servicios en nuestro templo todas las noches de la semana. El Viernes Santo predicaron las Siete Palabras seis ancianos y el Rdo. Toro, que dió el resumen general de la muerte y pasión de Cristo.

S. González Cardona.
Corresponsal.

CAMPO BAUTISTA

AGUAS BUENAS

Los servicios de Semana Santa fueron bastante concurridos. El lunes se llevó a cabo un servicio de oración unido del pueblo y sus barrios.

El martes y miércoles nos trajo mensajes inspiradores el consagrado e inteligente predicador y profesor don Jenaro Ayala, de Medianía Alta de Loíza. El Domingo de Resurrección se llevó a efecto un servicio matutino a las cinco de la mañana, recordando las mujeres que fueron al sepulcro.

La escuela bíblica fué bastante numerosa ese día.

"Puerto Rico Evangélico".— De acuerdo con un anuncio de nuestro pastor de que cada familia evangélica debe tener su Biblia, su himnario y por lo menos un número de "Puerto Rico Evangélico", nos place comunicar que de cuatro suscripciones que teníamos al empezar el año, hay ahora 28 suscripciones y otros más desean el periódico. El señor Angel Torres, como representante del mismo, es muy eficiente y cumplidor en este asunto.

Doña Carmen Rivera de Torres.— Acaba de entregar su alma al Señor esta sierva de Dios, quien en vida nunca perdió su fe en medio de una enfermedad que duró más de ocho años. Reciban el consuelo del cielo don Gracia Torres, doña Petra Rivera, su hija Samarís y demás familiares.

Corresponsal.

PALMER

Campaña de Semana Santa.— Nuestra campaña de Semana Santa resultó buena. Desde el jueves que empezó nuestra campaña hasta el Domingo de Resurrección, hubo en los servicios interés creciente. El templo se llenó cada noche.

El jueves por la noche nos predicó el presidente de la Unión Insular de Jóvenes Bautistas de Puerto Rico, el joven Ismael Montañez Brugueras, pastor ayudante del Rdo. Abelardo M. Díaz Morales, en Caguas. El tema de su mensaje fué, "Dejando de Ser Para Ser."

Los días viernes y sábado tuvimos entre nosotros a uno de los oradores evangélicos más notables de Puerto Rico, el presidente de la Convención Bautista de Puerto Rico, el Sr. Rafael J. Rodríguez, cuyos sermones exaltaron el espíritu de los oyentes por la gravedad de su exposición. Los temas fueron, la primera noche, "Buscando un Hombre", y la segunda, "El Testamento de Cristo."

El último día de campaña, el Domingo de Resurrección, cerramos con broche de oro nuestra campaña con un conmovedor sermón por el Rdo. Domingo Ruiz Villanueva, expastor de la Iglesia Bautista de Río Grande, que dirije hoy el Rdo. Josué Díaz Díaz.

En síntesis, todos los sermones predicados cristalizaron en nuestras vidas el ansia de eternidad, ya que estos consagrados siervos supieron presentar al público lo mejor.

Máximo Canales.

IGLESIA EVANGELICA UNIDA DE PUERTO RICO

HUMACAO

Durante la campaña que hemos estado desarrollando, hemos tenido el honor de haber escuchado a los consagrados hermanos Rdos. Lorenzo Martínez; Gildo Sánchez, de la Iglesia Metodista de Río Piedras; Narciso Solero, el Dr. Mohler y el Dr. Melgar. Este último nos obsequió con un substancioso mensaje espiritual. Por medio de estas líneas expresamos a todos nuestro agradecimiento.

No podemos pasar por alto la reunión que tuvo la dirección de la Acción Evangélica en este distrito. En esta conferencia tuvimos el honor de apreciar personalmente las cualidades que como orador sagrado posee el presidente de dicha entidad religiosa, Rdo. Lebrón Velázquez. Durante esa noche se dió cita a todas las denominaciones protestantes de la ciudad de Humacao y pueblos limítrofes, reflejándose en dicho acto el poder unificador del Señor.

El domingo 21 de abril celebramos el cuadragésimo segundo aniversario de nuestra iglesia. Tuvimos servicio desde las 5 de la mañana hasta el servicio de adoración por la noche. Por la tarde tuvimos un suculento almuerzo fraternal en el pabellón de nuestra iglesia.

Ismael García Martínez.
Sec. corresponsal.

YAUCO

Sociedad de Esfuerzo Cristiano.—Bajo la dirección de nuestro dinámico presidente el joven Antonio Rivera, nuestra Sociedad de Esfuerzo Cristiano sigue adelante en su trabajo de orientar y estimular a nuestra juventud y procurarle a la vez medios para que siga creciendo.

Al cumplirse el primer trimestre del año, la sociedad ha llegado a cabo todas sus actividades, según marca nuestro plan de trabajo. En todas estas actividades han participado en su mayoría los miembros de la sociedad, y además hemos tenido la cooperación de varios y distinguidos hermanos, como el Rdo. Ramón Quiñones, de la Iglesia Episcopal de este pueblo; el Rdo. Luciano, pastor de la Iglesia de Guayanilla, y el Lcdo. William Morales, hijo de nuestro pastor.

Resultó verdaderamente interesante la conferencia que nos dictara el Lcdo. Morales abarcando el tema "Democracia y Cristianismo", ya que en su disertación abundó en la necesidad que tiene el mundo de Cristo a fin de que pueda haber verdadera libertad, justicia y confraternidad entre los pueblos.

Con el fin de ofrecer a los jóvenes de nuestra iglesia momentos de expansión y alegría cristiana, tenemos en mente procurar algunos medios, y ya la sociedad ha obtenido un radio que se instalará en la "Community". Con la dirección de Dios esperamos seguir alcanzando otros objetivos durante este año.

Luis A. Vélez.
Sec. corresponsal.

SANTA ISABEL

Nuestra campaña de Cuaresma y Semana Santa terminó con brillante éxito. Tuvimos servicios al aire libre en Los Indios, en Calambreña, en Florida y en la Unión, con asistencia de muchas personas interesadas. En estos servicios nos ayudaron hermanos de la iglesia, y el hermano don Juan Molina nos dió algunos de sus buenos mensajes.

El Domingo de Ramos tuvimos la Escuela Bíblica más grande que se recuerda en nuestra iglesia, con una asistencia de 173. Los servicios celebrados en la Semana de Pasión, fueron muy solemnes y de lo mejor hasta ahora tenido.

Nuestra campaña nos dió veinte profesiones de fe, y recibimos trece nuevos miembros por bautismo.

Gracias, pues, a nuestros buenos hermanos por la ayuda misionera prestada tan eficazmente.

Corresponsal.

SALINAS

Recientemente nuestra iglesia celebró una animada campaña evangelística en la que cooperaron entusiásticamente nuestros queridos hermanos los Rdos. Apolinario Cruz Sánchez, pastor de la Iglesia Metodista de Guayama; Santiago Santiago Alvarado, co-pastor de la Iglesia Evangélica Unida de la Calle Marina de Ponce; el hermano don Cruz Sánchez, de la Iglesia Metodista de Aguirre; los hermanos don Manolo Figueroa, don Venancio Torres, el que suscribe y otros hermanos más. A todos estos buenos hermanos nuestras más expresivas gracias.

Ante el pastor de nuestra iglesia, Rdo. Domingo Franceschi, contrajeron matrimonio no hace mucho tiempo nuestro buen amigo Otilio Martínez y nuestra querida hermana Juanita Rosado. Les deseamos eterna luna de miel.

Con honda pena anunciamos la muerte de nuestra querida hermana doña Leopina Torres. Ella fué fiel hasta la muerte, por lo que ahora está disfrutando de la corona de la vida eterna. Nuestro más sentido pésame para sus hijos y demás familiares atribulados.

Con desbordante entusiasmo nuestra juventud celebró la Semana del Pastor, la que terminó el domingo con un homenaje sincero a nuestro pastor, quien fué obsequiado por la Sociedad de Esfuerzo Cristiano, la Sociedad de Damas, la Sociedad de Caballeros, la Escuela Bíblica y las hermanas doña Silo Colón y doña Eugenia Rivera. Nuestro pastor está completamente agradecido a todas las organizaciones de la iglesia y a estas buenas hermanas por su demostración de cariño. El sermón de la noche estuvo a cargo del inteligente y consagrado hermano Guillermo Mateo. Felicitamos por todo esto a la sociedad de Esfuerzo Cristiano.

Luis Díaz.
Corresponsal.

DISCOS PARA RADIO

Algo nuevo en discos fonográficos. Himnos, sermones, historias bíblicas, preparados por la Casa Buenas Nuevas, de Los Angeles, California. Se usan actualmente en los países de habla española en casas particulares, programas de radio, servicios de iglesias, cultos de niños y reuniones al aire libre. Lo nunca antes visto y oído.

Agente para la costa del Atlántico, Vicente Rangel. Escriba pidiendo informes a:

Sr. Vicente Rangel,
c/o Sam, 3155 Broadway, New York, N. Y.

ESCUELA BIBLICA

A cargo del Rdo. José A. Luciano.

Lección para Mayo 14, 1944.

Tema: Pablo en Tesalónica. Actos 17:1-4; 1ª Tesalonicenses 2:1-12.

Lectura Devocional: 1ª Tesalonicenses 1:2-10.

Texto Aureo: "Orad sin cesar. Dad gracias en todo....." 1ª Tes. 5:17-18.

Material Bíblico: Actos 17:1-10; 1ª Tesalonicenses.

INTRODUCCION

Dejando a Lucas en Filipos, Pablo, Silas y Timoteo siguieron viaje hacia el oeste, caminado por la carretera romana conocida por Via Egnatia. Después de un viaje de 33 millas llegaron a Amfipolis, ciudad situada en la desembocadura del río Strimón. Continuando su viaje 30 millas más, llegaron a la ciudad de Apolonia, y de allí caminando 37 millas llegaron a su destino, Tesalónica, la ciudad más importante de Macedonia.

BOSQUEJO

I. Gracia de Dios manifestada en Tesalónica. Actos 17:1-4.

Resultado de su predicación en Tesalónica.

1. Algunos judíos creyeron.
2. Muchos griegos aceptaron el Evangelio.
3. Mujeres prestigiosas creyeron.

II. Mensaje a los tesalonisenses. 1ª Tes. 2:1-2.

Pablo cumplió fielmente con su misión, predicando el evangelio de Jesucristo, y por tanto su misión no fué en vano.

III. El mensajero a los tesalonicenses. (Vs. 3-12.)

1. Pablo presentó la doctrina pura del evangelio sin palabras de humana sabiduría.
2. Su mensaje contrastaba en pureza con los ritos impuros del paganismo reinante.
3. La sinceridad era característica de su mensaje.
4. Su propósito no era agradar a los hombres, sino a Dios.
5. Su mensaje no era para la gloria de los hombres, sino para que el amor de Dios se dejara sentir entre los habitantes de aquella ciudad.

Lecciones de la lección.

Características de un ministerio fiel y fructífero.

1. Ministerio evangélico. "..... para anunciaros el evangelio de Dios....." 1ª Tes. 2:2.
2. Ministerio fructífero. ".....nuestra entrada a vosotros no fué vana." 1ª Tes. 2:1.
3. Un ministerio de valor. ".....habiendo padecido antes y habiendo sido ultrajados..... cobramos confianza...." (Vs. 2:2.)
4. Ministerio autorizado. "Según hemos sido aprobados de Dios....." (Vs. 2:4.)
5. Ministerio fiel. "Porque nuestra exhortación no fué de error..... sino según fuimos aprobados de Dios." (Vs. 3-4.)
6. Ministerio abnegado. "..... ni tocados de avaricia..... ni buscamos de los hombres gloria." (Vs. 5-6.)
7. Ministerio simpático. "Antes fuimos blandos con vosotros..... amadores de vosotros...." (Vs. 7-8.
8. Ministerio diligente. ".....nuestro trabajo y fatiga..... trabajando día y noche....." (Vs. 9.)
9. Ministerio consistente. ".....cuan santa y justa e irreprensiblemente nos condujimos....." (Vs. 10.)
10. Ministerio edificante. ".....exhortábamos y consolábamos ....., y os protestábamos que anduviéseis como es digno de Dios....." (Vs. 11-12.)

Temas para los departamentos.

Principiantes: La Biblia de Pablo.
Primarios: La Biblia de Pablo.
Juniors: Un Libro en mil lenguas.
Intermedio. Caballerosidad de Pablo.
Jóvenes y Adultos. El Pastor y su pueblo.

Lección para mayo 21, 1944.

Tema: Pablo en Corinto. Actos 18: 1-4; 1ª Cor. 13.

Lectura Devocional: Salmo 133.

Texto Aureo: "Y ahora permanecen la fe, la esperanza y el amor, estas tres: empero la mayor de ellas es el amor. "1ª Cor. 13:13.

Material Bíblico: Actos 18:1-18; 1ª Cor. 12-14.

INTRODUCCION

En Corinto, centro comercial y capital de la provincia de Acaya, Pablo estuvo 18 meses de fructífero ministerio. Fué a los corintios que Pablo dedicó su incomparable "Salmo de Amor", presentando en él el centro, características y consumación del amor.

BOSQUEJO

I. Consagración al ministerio de amor. Actos 18:1-4.

1. La ciudad de Corinto con 400,000 habitantes era un campo idoneo para Pablo ejercer su ministerio de amor. Corinto era una ciudad cosmopolita.
2. Un buen principio para el ministerio de Pablo fué el escoger la sinagoga de los judíos, a donde iba todos los sábados y predicaba a Cristo.

II. El centro de todo, el amor. 1ª Cor. 13:1-3. Una vida sin amor es una vida vacía.

III. Características del amor. 1ª Cor. 13:4-8. En los textos 4-8 de 1ª Corintios 13 encontramos las características de lo que es el verdadero amor. Al meditar en estos textos podremos comprender mejor las palabras de Cristo, "Porque de tal manera amó Dios al mundo que ha dado a su Hijo Unigénito, para que todo aquel que en El crea no se pierda, mas tenga vida eterna."

IV. La consumación del amor. 1ª Cor. 13:9-13.

1. El amor contribuye a la perfección de la vida.
2. El amor es una función de vida permanente. Todo pasará, pero el amor, como Dios, es eterno.

Lecciones de la lección

Cómo vivir la vida de amor.

1. Amad con sinceridad: sino será "como címbalo que retiñe."
2. Amad con sacrificio. "Dad de comer a los pobres."
3. Amad con benignidad. "El amor es benigno."
4. Amad con satisfacción. "No tiene envidia."
5. Amad con humildad. "No es jactancioso, no se ensoberbece."
6. Amad abnegadamente. "No busca lo suyo propio."
7. Amor abstinente. "No piensa el mal."
8. Amad con regocijo. "Se regocija con la verdad.
9. Amad confiadamente. "Todo lo cree."
10. Amad siempre. "El amor nunca se acaba."

Lecciones para los departamentos

Principiantes: En un hogar amante.
Primarios: Dones que se agradecen.
Juniors: Amor en un regalo.
Intermedios: Lo que puede el amor.
Jóvenes y Adultos: Retrato de un cristiano.

RINCON DEL DIRECTOR

LOS TRES CAPELLANES

Hace poco estuvieron en San Juan, de paso rumbo a los frentes de batalla, tres capellanes de la Marina, siendo agasajados por una comisión especial y asistiendo al acto el obispo católico Monseñor James P. Davis y el Dr. Charles B. Colmore, obispo de la Iglesia Protestante Episcopal. Los tres capellanes son: Capitán Robert D. Workman, jefe de los capellanes de la Marina de Guerra, (protestante); el comandante John P. Boslet, (católico), y el teniente comandante Joshua L. Goldberg, (judío.)

Tres capellanes de tres religiones distintas, y, según dice el diario católico "El Mundo", "viajan juntos no obstante diversidad de religión". Ese "no obstante" indica admiración, dudas confirmadas, sencillamente porque en Puerto Rico no estamos acostumbrados a ver representantes de distintas religiones reunidos en apretada camaradería. Eso, en la América Latina, no se ve bien, según lo ha dicho hace poco el arzobispo de México.

El capellán Workman, hablando a nombre de sus compañeros católico y judío, dijo: "Nosotros, como representantes de las tres religiones, les recordamos (al personal naval) que la **libertad de culto es una de las piedras angulares de la nación americana.**

Durante el acto social con que fueron obsequiados los capellanes, hablaron éstos de la cooperación que se prestan mutuamente los capellanes en los frentes de guerra, no siendo extraño y sí la cosa más natural, que en los ejercicios religiosos de una religión hay presente buen número de los de otra ideología religiosa. Esto lo confirmó el comandante Goldberg.

Recordamos, en la guerra pasada, el caso de un soldado protestante moribundo, alemán, que fué asistido por un capellán protestante francés, que no hablaba la lengua alemana. Un capellán católico prusiano, que se dió cuenta de la situación, corrió y se puso a la disposición de su colega, sirviendo de intérprete, y así ambos cooperaron en proporcionar ayuda espiritual a la pobre víctima. Al expirar el soldado, ambos capellanes se estrecharon la mano por encima del cadáver, mientras musitaban una plegaria con los ojos puestos en el cielo.

Pero éstos son casos raros, posibles solamente bajo la presión de circunstancias especiales, como lo son la guerra y el predominio protestante. Fuera de esto, y en dondequiera que la Iglesia Católica tiene expresión libre, la intolerancia más radical es ley suprema.

NUEVA BESTIA HUMANA

Decimos **nueva**, porque son ya muchas las bestias humanas que han estado desfilando en los últimos años por el camino del crimen. A la larga lista de crímenes que la prensa nos trae todos los días, sobresale en cumbre negra y repugnante el macabro acto realizado en el barrio Gurabo Abajo, de Juncos, en la madrugada del primero de Mayo, por un individuo de nombre Domingo Sánchez Resto.

Según la información de la prensa, Domingo Sánchez, que vivía separado de su mujer, inquirió de ésta que se quedara en su casa, y al negarse, sin más explicaciones, le cercenó el cuello con un sable que portaba, dejándola casi decapitada. A sus dos hijitos, uno de 4 años y otro de 14 meses de nacido, también los mató con saña igual. Su propósito era, según confesó a las autoridades, acabar con toda la familia y luego suicidarse él.

Hay en este drama material para un estudio interesante. Reunió los cuerpos de las tres víctimas en una cama, les prendió velas y luego se puso a rezar. Cuando creyó haber cumplido con el deber de la religión, salió a buscar dinero entre sus amistades para hacer el entierro, pues no quería que el Gobierno tuviera que gastar en el entierro de su mujer y sus hijos. En el momento de su captura, Domingo Sánchez se encontraba en la casa de la tragedia, lavándose tranquilamente la cara, como quien no ha hecho nada punible, y, por tanto, no tiene porqué esconderse. Al ser llevado a presencia de las autoridades y preguntado, se expresó con palabra serena y precisa, con una tranquilidad que intrigó a las mismas autoridades.

Otros criminales huyen al darse cuenta de su tremendo error, o corren a entregarse a las autoridades como confesión práctica de lo que han hecho, y en el momento de hablar muestran turbación y hasta remordimiento. Pero éste creyó haber hecho lo que era su deber, sin importarle las consecuencias y quizás hasta sin pensar en ellas. ¿Cómo pudo besar a los hijos, según él mismo declaró, para matarlos luego? El beso y el crimen son una mezcla diabólica de amor y de odio. Amor, por lo que los hijos tenían de él, siendo el padre que los engendró; odio, por cuanto tenían de su esposa, que los había llevado en su seno. Para él, cumplía con el amor de padre besándolos, y cumplía a la vez con el instinto de odio matándolos.

Al ponerlos juntos en la cama, la "compasión" se apodera de su corazón. Había sucedido una desgracia, y era necesario mostrar caridad cristiana. La religión le invade el alma, y les prente velas y reza. Es lo que todos hacen. ¿Por qué el también no puede ser generoso y dar expresión al sentimiento religioso? Reza. ¿Pero qué rezaría? Algunos padrenuestros y avemarías, terminando tal vez con persignarse. Había cumplido con un deber social y con un deber religioso. Y para terminar, no quiere que el Gobierno se sacrifique pagando el entierro—¡qué generoso!—y acude a los amigos que siempre están dispuesto a socorrer al otro amigo en desgracia. ¡Y así pensaba él despachar el horrendo crimen!

Resumiendo: Domingo Sánchez Resto es el tipo del hombre sin conciencia, sin una remota idea siquiera del valor de la vida humana, de lo que es la vida de familia, de lo que constituye deberes sociales. Hombre egoísta, irresponsable, engreído, bestializado, no obstante, se siente religioso y usa su religión. Cree, como otros que cometen crímenes menos graves o que no cometen ningunos, que la religión es algo para cubrir la piel y las apariencias pero que no tiene nada que ver con el corazón y con la vida. El caso de Juncos debe despertar a nuestros líderes religiosos en cuanto al fin último de la religión, y a nuestro Departamento de Justicia en cuanto a si habrá necesidad o no de revisar los códigos en relación con el castigo que se impone a los criminales, especialmente en vista del aumento de la delincuencia y del poco respeto a la vida humana.

DE TODO UN POCO

LA VENIDA DEL REY

Obscureció. Nuestro trabajo estaba cumplido. Creíamos que había llegado ya el último huésped de la noche y que las puertas de la aldea estaban todas cerradas. Alguno dijo que el Rey tenía que venir. Y nos reímos y dijimos: "No puede ser."

Creímos que habían llamado a la puerta, pero pensamos que sería el viento. Y apagamos las lámparas y nos echamos a dormir. Alguien dijo: "Es el Heraldo del Rey." Y nos reímos y dijimos: "No, es el viento."

Se oyó un ruido en la cerrazón de la noche. En nuestro duermevela, nos pareció un trueno lejano. Y templó la tierra y se mecieron los muros, sobresaltando nuestro sueño. Alguno dijo que era un rodar de ruedas. Y contestamos adormilados: "No, debe ser el carro de las nubes."

Aún era de noche cuando sonó el tambor. Y oimos: "¡Despertad pronto!" Temblando de espanto, nos cojimos el corazón con las manos. Alguno dijo: "¡Mirad la bandera del Rey!" Y nos levantamos gritando: "¡No hay tiempo que perder!"

Aquí está el Rey, pero ¿y las antorchas, y las guirnaldas, y el trono para él? ¡Qué vergüenza! ¡Qué vergüenza! ¿Dónde está el salón? ¿Dónde las colgaduras? Alguno dijo: "¿A qué viene ese lamento? ¡Saludadlo con manos vacías, entradlo en vuestros cuartos desnudos!"

¡Abrid las puertas! ¡Que suenen las caracolas! ¡Ha venido el Rey de nuestra triste casa oscura, en la profundidad de la noche! ¡Truena el cielo, y el relámpago estremece las tinieblas! ¡Saca tu esterilla andrajosa y tiéndela en el patio, que nuestro Rey de la noche horrible ha venido, de pronto, en la tormenta!

Rabindranath Tagore.

* * *

SADHU SUNDAR SINGH, EL PABLO INDU

Dice él: "Oré y oré sin recibir respuesta. Oré hasta las cuatro y media de la mañana, cuando ví una gran luz en el cuarto. Pensé que el sitio estaba incendiado. Busqué el fuego, pero nada pude encontrar. Me vino entonces la idea de que ésta debería ser la respuesta que Dios me enviaba, y entonces mientras oraba y contemplaba la luz, vi la figura del Señor Jesucristo. ¡Tenía un aspecto tal de gloria y amor! Si hubiera sido alguna encarnación indú, me habría postrado ante ella. Pero era el Señor Jesucristo a quien había insultado unos días antes. Una visión como esa no podía ser fruto de mi propia imaginación. Oí luego la voz que me dijo en indostánico: "¿Por cuánto tiempo vas a perseguirme? He venido a salvarte, ya que orabas por conocer el verdadero camino. ¿Por qué no lo aceptas?" Caí a sus pies y conseguí la paz maravillosa que no había logrado obtener en ninguna otra parte. Este era el gozo que ansiaba conseguir. Era el cielo mismo. Cuando me levanté, la visión había desaparecido. Fuí a mi padre y le dije que me había hecho cristiano."

—Cultura.

* * *

EPIGRAMAS

Dijo un tuno solapado:
—Yo peco todos los días.
Y el cura exclamó asustado:
—¡Luego estás endemoniado!
—¡Sí, señor..... como judías!

Preguntole a un sordo Aurora
con mucho interés y ahinco:
—¿Está buena su señora?
Y él, no oyendo más que el "ora",
dijo muy serio:—Las cinco.

* * *

BUENO PARA LA OCASION

"Ahora nos hablará el señor Brown, el último orador señalado en nuestro programa", dijo aburrido el director de la reunión.

Brown se levantó pausadamente mientras los demás hacían débil señal por aplaudir, aunque con mucha cortesía.

"Estoy cansado de oir hablar tanto", comenzó diciendo, "y me siento demasiado molesto para dar mi discurso. Cualquiera que quiera saber lo que yo habría dicho si me nubiera tocado hablar primero, puede leer mi discurso; aquí lo tengo escrito en maquinilla. Gracias."

Brown se sentó en medio de un aplauso atronador.

Religious Telescope.

* * *

EL EMPLEO DEL TIEMPO LIBRE

Horacio Mann, el gran educador, dijo: "Resolveos a leer un poquito cada día, aunque sea una sola frase. Si ganáis quince minutos por día, se dejarán sentir al fin del año."

Algunos saben cómo distribuir su tiempo para obtener más provecho de las 24 horas que otros. Son las personas ocupadas las que viven vidas llenas de trabajo, interés, aficiones y familia. Esas mismas personas ocupadas son las que son bien instruídas, y su mente siempre está alerta. Pocas noches se sientan para leer descansadamente, y por eso tienen que leer pedacitos en los momentos libres que el trabajo no ocupa.

¡Cuántos malgastan su tiempo valioso cada día en los trenes, los ómnibus y los tranvías, leyendo cosas en los periódicos que generalmente no les interesan, porque no tienen otra cosa a mano! Llevad un libro bajo el brazo y encontraréis muchos minutos que se malgastan a la hora del almuerzo, mientras se va al trabajo o a la escuela, o mientras se está en la sala de espera del dentista o del médico, o mientras se usan algunos medios de transporte. Si aprovecháis esos minutos, encontraréis que os informáis sobre acontecimientos y asuntos del día, y podréis conversar inteligentemente con cualquiera.

Irma L. Hewett.

* * *

BUENAS EXCUSAS

Los cumplidos y las excusas a menudo necesitan darse con unos granos de sal. Por ejemplo, un predicador de alguna habilidad ocupaba cierto púlpito en ausencia del ministro regular. Poco antes de comenzar el servicio, se le presentó el director del coro para decirle que temía que el himno especial no quedara bien cantado por ciertas razones.

El ministro le aseguró que no tenía porqué apurarse. Al fin del servicio, el predicador se dirigió al director del coro felicitándole calurosamente por los méritos del himno especial, a pesar de las dificultades antes mencionadas.

—¡Pero, señor,—dijo afligido el director del coro—si usted no nos dió la oportunidad de cantar!

* * *

PENSAMIENTO

La virtud es cosa que no se anuncia: el solo hecho de pregonarla con bombos y platillos, es prueba indubitable de que se carece de ella.

—Don Abé.

Puerto Rico Evangélico

"Pro Christo"

MAYO 25 DE 1944

PLEGARIA EN LA NOCHE

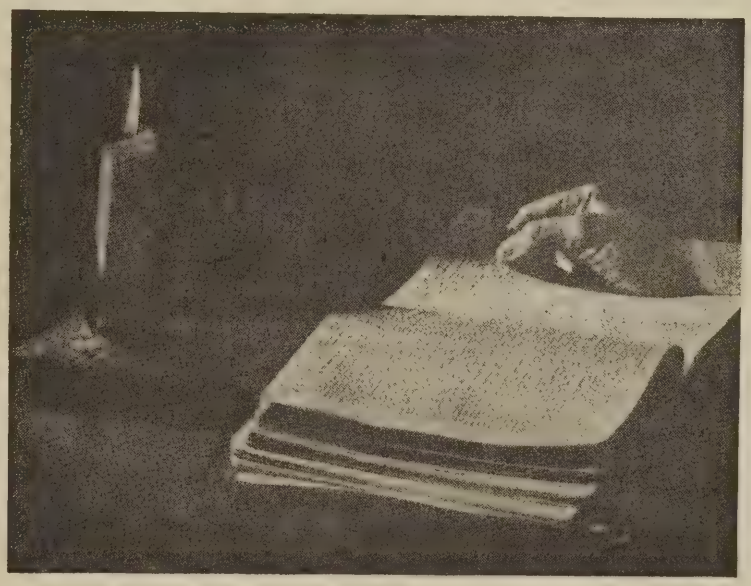

Cuando la débil luz que me ilumina, Señor, se haya extinguido; cuando esta fuerza que hoy me sostiene, se desvanezca; cuando mis ojos ya no puedan ver las cosas de este mundo, Señor, entonces la Luz de tu Palabra me habrá guiado a tu Presencia. Y entonces otras visiones, inefables, verán mis ojos. Y otra fuerza me sostendrá para siempre. Y otro resplandor, inextinguible, se reflejará en las vestiduras blancas de un redimido. ¡Señor, mientras tanto, que tu Palabra Santa alumbre mi camino!

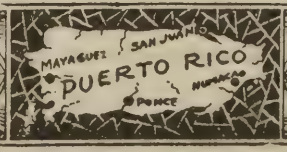

DE TODAS PARTES

EN AMERICA LATINA

La Junta de Misiones Foráneas de la Convención Bautista del Sur de los Estados Unidos, tiene 188 misioneros en México, Colombia, Chile, Argentina, Uruguay, Paraguay y Brasil, con 875 iglesias, ocho escuelas primarias, nueve escuelas secundarias, once seminarios, dos centros de buena voluntad y dos casas de publicaciones.

Revista Evangélica.

ARGENTINA

El Dr. Jorge H. Howard, ilustre predicador y educador evangélico argentino, ha publicado un artículo en el cual explica los **achaques** de su país natal. Entiende que Argentina es el país de Sur América más favorecido por la naturaleza, y dice que los intereses materiales han absorbido las energías de este pueblo viril, dando por resultado un sentido debilitado de responsabilidad cívica, un entendimiento algo vago de un gobierno verdaderamente democrático, la trágica imposibilidad de parte de los grupos políticos de deponer sus diferencias menores en presencia de una amenaza a su misma vida.

El Dr. Howard cuenta como otro mal, el de una personalidad dividida, el llamamiento de la comodidad y ocio, por una parte, y por otra, el sentido desagradable e implacable de responsabilidad mundial. Hay elementos vascos, franceses, ingleses, alemanes e italianos que continúan siendo vecinos pero sin argentinizarse. Buenos Aires es un microcosmo del mundo. Argentina todavía "no ha vuelto en sí." Ha contemplado por tanto tiempo y con tanta admiración el rostro de Europa, que no ha podido desarrollar una fisonomía propia. No le gusta pensar de sí como suramericana. Tiene la cultura, las modalidades y la sofisticación de Europa.

"Argentina es el país más arreligioso del mundo. Digo esto después de pensarlo cuidadosamente. El exceso de prosperidad evidentemente es hostil a la espiritualidad. La religión va mejor con una dieta de potaje que de filete, a menos que uno coma un bisteck con un corazón humilde y lo comparta con su vecino que tiene hambre. La fibra moral de Argentina es floja. Su cuerpo se alimenta bien, su alma muere de hambre. El hombre en Argentina raras veces ha tomado la religión en serio. La fuerza de la Iglesia Católica Romana está en la aristocracia, los latifundistas. Las masas del pueblo no tienen fe.

"José Vasconcelos, el autor mexicano católico, me dijo recientemente en la Ciudad de México: 'No puedo aguantar el catolicismo argentino. Cuando estuve en ese país me impresionó (su catolicismo) como una religión mimada, una fe superficial, propia solamente para hijos mimados e hijas favoritas.' La generalidad del pueblo argentino no está en la Iglesia Católica Romana. El Protestantismo ha tenido su mayor éxito en esta nueva clase media de productores. Pero las grandes masas del pueblo desgraciadamente están espiritualmente desorientadas.

"Al grande anciano de España, Dr. Ossorio y Gallardo, un católico romano devoto y anteriormente embajador de la República Española en Argentina, donde aún reside, pregunté qué mal achaca a su iglesia en Argentina. Me contestó diciendo: 'Temo que tiene el mismo lado flaco como la iglesia en España. El hecho de que todos los fascistas en Argentina son católicos y que combaten la libertad y la democracia, demuestra muy claramente que son más defensores del privilegio que propagandistas del dogma. Agréguese a esto la opulencia desconcertante de las ceremonias religiosas, la riqueza con que están adornadas las imágenes, la pompa y magnificencia desplegada por los obispos, el sostén entusiasta que los adinerados dan a la Iglesia, y usted entenderá la repugnancia de las clases obreras y humildes a la religión.' El cardenal de Buenos Aires se preocupa ante la probabilidad de que la reacción contra el gobierno usurpador podrá dirigirse contra la Iglesia Romana, como en México y España, ya que tantos prelados y sacerdotes apoyan la actual dictadura.

El Evangelista Cubano.

LA SITUACION EN ESPAÑA

Es ahora de conocimiento general que Franco trató de inducir a Don Juan, hijo del último rey de España, a que aceptara la corona bajo el régimen falangista (fascista), y que Don Juan rehusó. El colapso completo del fascismo en Italia fué un nuevo golpe desconcertante, y la caída del régimen actual es sólo cuestión de tiempo. Es posible que una monarquía, ostensiblemente sobre normas democráticas, ocupe su lugar, sostenida por el ejército, la Iglesia y los grandes terratenientes. Si llega a prevalecer la voluntad del pueblo, tendremos una Tercera República.

La situación de los comestibles ha mejorado, pero hay todavía mucha escasez y, como consecuencia, mucha desnutrición. Las prisiones están tan abarrotadas como antes de prisioneros políticos, y esto, juntamente con la carencia de alimento y combustible, causa mucho descontento e inquietud. Esto también es verdad del hecho de que la educación está totalmente en manos del sacerdote.

Hay mucho alarde visible de religión en la Iglesia Católica Romana, lo que se presta a errores. La gente es religiosa ahora porque es muy poco sabio ser otra cosa. Tan pronto sea libre, el 90 por ciento abandonará la Iglesia y muchos se declararán abiertamente hostiles a ella. La Iglesia Protestante todavía está entre nubes. Sus iglesias están cerradas, sus ministros esparcidos, y su Carta, la Biblia, proscrita. Sin embargo, a despecho de la más grande de las persecuciones desde los días de la Inquisición, se mueve hacia adelante. Hay señales de que, cuando venga la libertad, la Iglesia Protestante tendrá la más hermosa de las oportunidades que jamás haya tenido. ¿Se levantará a tono con la ocasión? Esa es la cuestión.

World Today and Tomorrow.

PUERTO RICO EVANGELICO

Afiliado a la Asociación de Iglesias Evangélicas de Puerto Rico

Organo Oficial en Puerto Rico de las iglesias Bautistas, Discípulos de Cristo, Evangélica Unida de Puerto Rico, Metodista y Presbiteriana

Director: M. E. Martínez.

Administrador: Moisés Castillo.

Editor: "Puerto Rico Evangélico, Inc."

Precio de suscripción. Pago Adelantado:

Dentro de la Unión Postal, $1.00 al año
En los demás países..... $1.50 al año

Entered as second-class matter July 10, 1912, at the office at Ponce, P. R., under the act of March 8, 1879. Acceptance for mailing at the special rate of postage provided for in section 1108. Act of October 8, 1917.

Toda la correspondencia que tenga relación con la administración debe ser dirigida al Administrador, y la que se refiera a la Dirección, se enviará al Director, apartado 1707, Ponce, Puerto Rico.

Puerto Rico Evangélico

QUINCENARIO DE RELIGION, EDUCACION Y SOCIOLOGIA

"He sido puesto para la defensa del Evangelio." Filipenses 1:17.

Año XXXIII. Ponce, P. R., Mayo 25 de 1944 Número 22

La Cuestión Religiosa en el Perú

EDITORIAL

EN EL NUMERO correspondiente al 25 de abril de esta revista, dimos cuenta de la comunicación que el senado del Perú había elevado al Gobierno de la República, en la que se pedía garantía religiosa para los evangélicos, en vista de la actitud hostil y amenazante de la Iglesia Romana. Hoy publicamos otra de esas comunicaciones para conocimiento general de nuestros lectores:

"Señor Presidente: Los senadores Pinto, Barreda, Baca, Ruiz Bravo y Pastor presentaron el día de ayer en su Cámara un justificado pedido para que por el Ministerio de Gobierno se dicten las medidas necesarias a efecto de que cesen en Lima—y posiblemente fuera de la Capital—las persecuciones religiosas de que son objeto los Misioneros Evangelistas; y así también para que el Ministerio de Relaciones Exteriores se digne instruir a nuestros Cónsules en el sentido de que no pongan objeción alguna a la visación de pasaportes de religiosas o sacerdotes extranjeros, cualquiera que sea el credo a que pertenezcan.

"Es por demás antirrepublicano que contrariemos los principios de nuestra constitución y nuestras generosas leyes de asilo. El libre albedrío de cultos está garantizado por el artículo 59 de nuestra Carta Constitucional que dice: "La libertad de conciencia y de creencia es inviolable", y "nadie será perseguido por razón de sus ideas." Además, las persecuciones y cortapisas que se han enunciado, no sólo ofenden a la cultura del país, sino que crean conflicto al Gobierno, reviviendo riñas sectarias y sentimientos retrógrados que no pueden concebirse en América.

"Rogamos, señor, recomendar a los señores Ministros de Gobierno y de Relaciones Exteriores la intervención más eficaz para que no sigan prosperando las intemperancias y persecuciones religiosas expresadas.—Lima, 6 de octubre de 1943. (Firmados:) Emilio Delboy, Miguel Angel Urquieta, Humberto E. de Amat, Luis Andrade y otros.—Cámara de Diputados."

Según la revista que trae esta información, el señor Ministro de Gobierno y Policía contestó diciendo, que había trasmitido órdenes a las autoridades subalternas para que "no pusieran obstáculos a la labor de los miembros del Culto Evangélico" y "se les otorguen las garantías que les acuerdan la Constitución y las leyes, para la libre ejecución de sus actos religiosos en el país."

Si esa es la actitud del Gobierno—actitud sincera que deberá llevarse a cabo inflexiblemente—está bien, y podemos felicitar por ello al país que fué uno de los primeros en suscribirse a la famosa Carta del Atlántico. Pero tememos que los católicos no se den por satisfechos, y que por encima de las declaraciones del señor Ministro de Gobierno y Policía, continúen los atropellos contra los evangélicos.

Y no andamos descarriados en nuestra opinión, pues en otra parte de la revista a que hemos aludido se encuentra esta nota: "Perú.—En dos recientes oportunidades pudo verse nuevamente la actitud improcedente de la Iglesia Católica, que ha conseguido molestar e impedir a los evangélicos la realización de alguno de sus actos. En ocasión de celebrarse el décimo aniversario de la fundación de la Iglesia Evangélica Peruana de la Huaquilla, Lima, se celebraba una reunión al aire libre en un bosque. Cuando había de celebrarse la reunión de la tarde, consistente en cánticos de alabanza y un mensaje, la policía se hizo presente e impidió su realización, obligando al dirigente a presentarse en la comisaría, donde estuvo detenido por más de una hora, y prohibieron continuar la reunión. En el Parque de la Reserva, en Lima, después de una reunión al aire libre de la "Cruzada Católica de Defensa de la Fe," se procedió a la quema de una Biblia que se dijo era protes-

tante y fué arrebatada a una persona que la tenía debajo del brazo. La policía intervino para cuidar que fuera impedida la quema de la Biblia."

Es realmente lamentable que estos hechos bochornosos se sucedan en estos tiempos en que se está pensando en un nuevo orden, en una nueva fraternidad, en una nueva libertad que garantice a todos los hombres los más rudimentarios derechos de la vida.

Mientras una organización se crea superior a las demás y con poderes para impedir la libre expresión de las ideas y de las creencias, será imposible que el mundo llegue a ese estado de paz y tranquilidad que todos anhelamos.

Y mientras los Gobiernos se presten para ayudar a la intolerancia con la persecución y el castigo por encima de los principios constitucionales que aseguran libertad y respeto para todos, estamos mal, bien mal.

Entonces, ¿para qué hemos mandado a nuestros muchachos a los campos ensangrentados de Europa? ¿Qué están defendiendo ellos? ¿Una nueva tiranía? ¿El quítate tú para ponerme yo? ¿O es que estamos destronando a Hitler y su sistema para beneficio del Catolicismo Romano?

A pesar de todas las nubes que se ciernen sobre el horizonte del momento actual, seguimos confiando y esperando. Aun tenemos fe en los hombres que gobiernan los destinos del Perú, de que al fin harán respetar su gloriosa constitución, Carta Magna de sus libertades civiles y religiosas. Y tenemos fe en todas las repúblicas de América, que, como el Perú, cuentan también con constituciones cuyas letras fueran escritas con la sangre de sus héroes. Y confiamos también en los hombres que nos han dado la Carta del Atlántico, único documento que puede satisfacer a un mundo que ha ido a la ruina y a la muerte por defender lo único que vale en verdad: la libertad y dignidad del hombre.

★ ★ ★

JOVEN: ACUERDATE DE DIOS AHORA

"Y acuérdate de tu Creador en los días de tu juventud, antes que lleguen los años en los cuales digas, no tengo en ellos contentamiento."

Una gran mayoría de jóvenes, muchos de ellos de padres cristianos, se expresan en el sentido de que los trabajos y las meditaciones religiosas son más bien para viejos que para la juventud. Hablan de gozar la vida, de no malgastar los primeros años juveniles perdiendo el tiempo en cosas arcaicas e inútiles en vez de emplearlas en placeres mundanales con el único propósito de satisfacer los deseos carnales. Dicen que esos no son años de ocuparse de "cuentos de iglesias", y sí de bailes y diversiones y de todo lo que sea gozo, porque la vida es corta y hay que gozarla.

Esta desorientación de la juventud—excluyendo una minoría que camina por senderos bien guiados—, es ahora más peligrosa que nunca, ya que el problema se ha acentuado casi en igual nivel en ambos sexos. Son muchas las ocasiones en que los padres tienen que levantarse para abrir la puerta, no a su hijo varón, sino a su hija que ha llegado a altas horas de la madrugada de tal o cual centro de diversión o baile. Al muchacho no hay que abrirle la puerta, porque lo más seguro que suceda es que no llegue hasta el otro día.

Hablando específicamente de la juventud masculina, notamos con gran frecuencia que absurdamente hasta niegan la existencia de Dios, no porque nunca han oido hablar de las cosas cristianas o porque en su corazón no haya la certidumbre de que hay un Dios que todo lo ve, que todo lo siente, que todo lo sabe, sino porque al hablar así creen que son considerados más hombres y más valientes. Ellos añaden que la religión es cosa de la mujer y no del hombre. Yo pregunto a esa juventud, si solamente las mujeres y los viejos tienen almas que salvar, o si es que ellos consideran el alma como una substancia u organismo que se adquiere cuando uno llega a cierta y determinada edad.

Cristo fué joven, y en plena juventud comenzó su gran obra de salvación. Varios de sus discípulos eran jóvenes que sólo ambicionaban heredar el reino de los cielos. El vino para salvar a todo aquel que así lo deseare, incluyendo ambos sexos y a todas las razas del mundo. Además de esto debemos recordar que nadie sabe la fecha de su muerte; la muerte viene a grandes y a chicos. Como esto es así y no de otra manera, debemos recordar que es de vital importancia que la juventud recapacite y se rinda a los pies de Cristo, dispuesta a servirle con todo afán. Todos debemos estar dispuestos a servir a nuestro Dios con toda nuestra vida, porque suyo somos y "no nosotros de nosotros mismos."

Si esperamos la vejez para servir al Señor, puede ocurrir una de estas dos cosas: primero, que nos sorprenda la muerte en estado de pecado y apartados de las cosas de Dios; segundo, que cuando lleguemos a una edad avanzada no nos sintamos con suficientes fuerzas para trabajar

(Pasa a la página 6, Col. 2.)

Dios o los Idolos

Por José A. Cardona

El quejumbroso clamor de las muchedumbres es índice del agónico tiempo que vivimos. No hay lugar a dudas, que la risa de muchos hombres es mero fingimiento; careta encubridora de dolores y congojas. Ni el blando lecho, ni las comodidades, aseguran un sueño tranquilo y feliz. El fantasma de la inseguridad y de la inquietud enervante es como la muerte, que, según Horacio, lo mismo toca el palacio del acaudalado que la cabaña del más paupérrimo. Generalmente, la humanidad camina cual confuso rebaño, a lamentarse y a llorar en la nueva muralla de Jerusalem. Y eso, a pesar de los cómicos que pretenden hacernos reir.

¿Cuál es la raíz, la fuente de tal hecho? Porque no es un secreto que hemos ganado mucho, tremendamente mucho, en las distintas actividades del saber. La ciencia ha hecho maravillas. Somos más ricos en posibilidades materiales que en años atrás. Sin embargo, como dice Ortega y Gasset, "con más medios, más saber, más técnicas que nunca, resulta que el mundo actual va como el más desdichado que haya habido; puramente a la deriva." Somos, según mi parecer, como la vanidosa dama; llena de prendas y costosos atavíos, pero miserable y hambrienta. ¡Tanto que tenemos, y tan infelices que somos!

Cabe traer a colación unas palabras muy significativas del gran Unamuno, según están consignadas en su libro, "La Agonía del Cristianismo." El dice: "Los hombres se dejan matar por un ídolo. Lo que hay es poco con el alma suficiente para calentar a su Dios en su agonía, para darle vida así, para hacer de la agonía, vida." En términos bíblicos, es que Demetrio sigue fabricando ídolos y el pueblo grita, "¡Grande es Diana de los efesios."—Hechos 19:28. Es que hay desprecio por el Getsemaní, y son los menos los que claman, "hágase tu voluntad y no la mía."

Un crecido número de individuos acepta gustosamente aquello que le resuelve el problema inmediato, el de ahora. No gusta de futuras proyecciones. Carece de conceptos elevados y de profundas convicciones sobre la vida. Cuando se topa con una persona, o descubre una idea cualquiera, o encuentra una filosofía que le quita de sus hombros el problema del día que vive, se aferra a ella con todo su entusiasmo, dispuesto a ofrendar su vida por defender aquello que proclama como su salvación. Y aquí lo del ídolo, lo de la falsa divinidad. No es que no tengamos preocupación por el problema del día, el de ahora, es que lo resolvamos sin ídolos, usando el máximo de nuestras capacidades. El idólatra, el que endiosa un sistema, un mero ideal o un hombre, carece de una dinámica para unir el hoy con el mañana.

Existe otro grupo, pequeño, pero eficiente, que se percata, al decir de Ortega y Gasset, que este "tiempo se siente fabulosamente capaz para realizar, pero no sabe qué realizar." Es que la idolatría ciega. El hombre que tiene su ídolo, quiere que el ídolo haga, pero debe recordar que éstos son falsas divinidades. Este segundo grupo no está dispuesto a "dejarse matar por el ídolo", pero tiene "un alma suficiente para çalentar a Dios en su agonía", o sea, en su lucha. Rechaza el apacible sueño, por cansado que esté, para quedarse con Jesús en el huerto, en plena batalla. Son los coadjutores y los cootrabajadores con Dios, muy interesados en el reino divino. Afirma este grupo, que la seguridad de la vida, en el concepto más amplio, depende del calor que el alma provea para ayudar a Dios en su lucha, lucha que enjendra vida, y vida en abundancia. Porque Dios lucha y quiere que luchemos, que agonicemos. O si no se cree así, ahí está Jesús como el más grande ejemplo de luchador.

Cuando el ídolo impera, se muere uno en la abundancia, y todas sus vitalidades se atrofian. Cuando Dios manda e impera, con pocos panes se harta a la multitud y sobran varios cestos.

Dr. A. B. Rudd

La muerte del Dr. A. B. Rudd en Richmond, Virginia, el 4 de abril de 1944, a la edad de 83 años, marca la partida de uno de los misioneros veteranos mejor conocidos de la América Latina. El Dr. Rudd comenzó su carrera misionera en 1888 en Parras, México, bajo la Junta Misionera de la Convención Bautista del Sur, y continuó en dicho campo hasta 1898. En 1899 fué nombrado por la Sociedad Bautista Americana de Misiones Domésticas para poner los cimientos de la obra bautista en Puerto Rico, y el resto de su carrera misionera fué desarrollado bajo los auspicios de los Bautistas del Norte. El Dr. Rudd continuó en Puerto Rico hasta el 1914, y durante la mayor parte de este tiempo fué superintendente de la obra bautista. Muchos de nuestros obreros más capacitados se formaron bajo su dirección.

En 1914 renunció para aceptar el pastorado de la Iglesia Barton Heights, en Richmond, Virginia. Tres años más tarde, reingresó en el servicio de la Sociedad y fué nombrado presidente del Seminario Teológico Mexicano, el cual prepara pastores para trabajar con los Bautistas del Norte y del

Sur en México. Sirvió en este puesto hasta el 1920, cuando fué electo superintendente de la obra de la Misión Bautista del Norte en México, permaneciendo en este cargo hasta el 1926, en que se retiró del servicio activo. Su carrera misionera cubrió un período de treinta y cinco años en la América Latina.

El Dr. Rudd fué un maestro de la lengua española. En sus días de retiro se dedicó a escribir comentarios breves de las epístolas del Nuevo Testamento para uso de los pastores. Como misionero, condujo a pastores e iglesias a altas normas de vida cristiana. Enseñó a las iglesias la ofrenda sistemática e hizo provisión para la educación continua de los pastores, elevando así las normas ministeriales. Su memoria es recordada con cariño por muchos pastores en Puerto Rico y México que piensan de él como su padre espiritual.

Carlos S. Detweiler.

Manifiesto

del Presbiterio de Puerto Rico reunido en la ciudad de Lares, P. R., durante los días 11-13 de abril de 1944, al margen del debatido plan de enseñanza religiosa en las escuelas públicas.

Este Presbiterio, que representa a todas las iglesias presbiterianas de Puerto Rico, dándose cuenta de la responsabilidad que tiene de exponer públicamente sus puntos de vista en relación con el debatido plan de enseñanza religiosa en las escuelas públicas propulsado por el Dr. José M. Gallardo en su carácter de Comisionado de Instrucción, después de pesar serena y fríamente los argumentos que en pro y en contra de dicho plan se han hecho públicos por otras instituciones cívicas, educativas, sociales y religiosas del país, resuelve expresar públicamente a través de la prensa y la radio su criterio al margen del asunto planteado, en la forma siguiente:

Primero: Este Presbiterio expresa su absoluta confianza en la persona del actual Comisionado de Instrucción, Dr. José M. Gallardo, quien ha sido siempre un cristiano sincero y es en este momento un miembro fiel de la Iglesia Presbiteriana de San Juan, lleno de la mejor buena fe y el mejor deseo de servir a los intereses educativos y espirituales de nuestra iglesia.

Segundo: Este Presbiterio reconoce que el Dr. Gallardo, al plantear el problema de la enseñanza religiosa entre los niños de nuestras escuelas, lo ha hecho dentro de las normas de buena fe y sinceridad antes enunciadas.

Tercero: Este Presbiterio, sin embargo, se ve compelido a oponerse a cualquier plan de enseñanza religiosa en o por medio de las escuelas públicas por las razones siguientes:

1.—Por considerar que tal enseñanza religiosa estaría en conflicto con el Artículo II de la Carta Orgánica vigente.

2.—Por entender que la introducción de la enseñanza religiosa en las escuelas públicas o por medio de ellas, traería consigo una división sectaria y una lucha religiosa de los alumnos entre sí y entre los maestros que no hemos tenido en Puerto Rico hasta ahora, lo que ya empieza a notarse y ha ocurrido en algunos sitios cuando aun ni siquiera se ha iniciado el plan.

3.—Por estar convencido este Presbiterio de que debido a la intolerancia que ha imperado en algunos bandos religiosos, la autorización de la instrucción religiosa en o por medio de la escuela y el maestro, pondría en peligro aquí en Puerto Rico el principio constitucional y democrático de la libertad de cultos y de la libre expresión del pensamiento religioso.

4.—Porque este Presbiterio cree que de la enseñanza religiosa deben ocuparse únicamente las iglesias y los hogares.

Este Presbiterio solicita respetuosamente del Hon. Comisionado de Instrucción que no ponga en vigor ningún plan de esta índole, y solicita en cambio que las disposiciones de la Ley N° 106 del año 1939 sean puestas en práctica cuanto antes para establecer la enseñanza de moral y buenas costumbres.

Certifico: que este Manifiesto fué aprobado por el Presbiterio de Puerto Rico en su reunión de abril 11-13 de 1944 en la ciudad de Lares.

Erasmo Seda.
Sec. Permanente del Presbiterio.

(Viene de la página 4.)

en los campos del Señor y se nos haga imposible servir a Dios como El merece que se le sirva. Es de vital importancia que nosotros los jóvenes estemos dispuestos a servir a nuestro Creador ahora que tenemos muchas energías y fuerzas y que podemos hablar, cantar, orar, caminar y hacerlo tolo con entusiasmo. Si dejamos esto para más tarde, puede ser para nunca. Es preferible pertenecer a una minoría inteligente que se ocupa de alcanzar el reino de Dios y su justicia, que pertenecer a una mayoría sin legítimos sentimientos religiosos y que naufraga rápidamente en el mar del vicio y la perdición.

Joven, acuérdate de Dios AHORA. Ahora que tienes vida en abundancia y que puedes, con tus entusiasmos, ayudar a otros jóvenes.

Sigifredo Martínez.

SECCION POETICA

EL HERRERO DE LA ALDEA

(De Longfellow)

Bajo el follaje de un castaño
El herrero en la fragua de la aldea
Aviva el fuelle, y el fogón chispea,
Sin tregua todo el año.

De grave continente la faz serena,
Tiene el cabello largo, negro y rizo,
Brazos de fleje, músculo macizo,
Mirada franca y llena.

Mano grande, nervuda, hecha de acero,
Corteza de curtir puesta en la cara
Que el sudor de su frente honrado ara....
¡Qué hombre es el herrero!

El gana cuanto puede, alegre siente
Sin zozobra el vivir, tranquilo el lecho,
A nadie debe y levantado el pecho,
Mira a todos de frente.

Desde el amanecer los lunes arde
La forja, y da la torre de la aldea,
Al compás del martillo que golpea,
La oración de la tarde.

Los niños, miran al pasar, que vuela
La llama en lenguas por opuestos lados,
Y a la puerta se apiñan encantados,
Viniendo de la escuela.

A oir el fuelle, el golpe del martillo
Y centellas coger que se presentan
Como las pajas cuando al aire avientan
Los granos en el trillo.

Al espirar el sábado aún resuena
Lo mismo el fuelle y el martillo cae,
Sólo el domingo del afán retrae
Y cesa la faena.

Con sus hijos va al templo en este día
Y del ministro oyendo la palabra,
En medio de ellos la esperanza labra,
Y crece su alegría.

El coro de la aldea alza y ofrece
Un himno al cielo que su mente fija;
Conoce aquella voz, oye a su hija
Y goza y se estremece.

¡Ah! que esa voz extático, indeciso,
Deja su tierno corazón de padre
En la emoción, pensando que la madre
Canta en el paraíso!

Y recuerda la humilde sepultura
Que vela en sombra su ilusión más bella,
Y una lágrima enjuga por aquella,
Su mano áspera y dura.
Amigo, adiós, trabaja, goza y gime.

MacDowall.

TEMPLO A JEHOVA

"Yo he edificado casa por morada para ti, asiento en que tú habites para siempre."

No tengo las riquezas del sabio Salomón;
No gozo de su fama; su ciencia no poseo;
Me mueve solamente un ardiente deseo:
Brindarte, como el sabio, un templo, mi Señor.

Gozoso, mi Señor, un templo te dedico
Sin piedras y sin cedro, sin oro y sin ciprés;
Tu casa he levantado y sólo la he vestido
Del oro refulgente y puro de mi fe.

Ni palmas ni querubes, Señor, mi templo tiene;
Ni vasos ni columnas, ni red, ni capiteles:
No es bello como el templo del sabio Salomón.....

Mi templo es muy sencillo y a Ti lo he dedicado,
Pidiéndote que siempre Tú estés allí morando:
Mi templo está guardado aquí en mi corazón.

Carlos M. Colón.

Ponce, P. R., 15 de abril de 1942.

FRAGMENTO

El verdadero amor nunca sociega,
Y así el bien como el mal a todo alcanza;
Como el castigo a toda falta llega,
Le llega a cada pena su esperanza.

R. C.

MISCELANEAS

A LAS MADRES NUESTRAS EN PUERTO RICO

Este año hay un número mayor de madres puertorriqueñas que sufren la ausencia de sus hijos, no solamente del hogar, sino aún del terruño amado. Por otro lado, hay un número considerable de hijos que desde distintos puntos de operaciones en ultramar, piensan en la madre querida que en el hogar gime calladamente y aguarda con serenidad el feliz retorno del hijo ausente. El Día de las Madres este año cobra mayor importancia para todos los que nos encontramos en los distintos teatros de operaciones. En ese día todos sentiremos el calor de la oración que en beneficio nuestro elevará cada madre cristiana. Aquellos que tienen la fortuna de tener a la madre viva, serán alentados por la seguridad que les inspira la devoción de sus madres. Aquellos que hemos perdido nuestras madres, nos consolamos en la idea de que seremos hechos hijos adoptivos por innumerables madres que en este día nos tendrán presentes para implorar la bendición del Señor sobre todos nosotros.

Al pensar en su hijo ausente en el Día de las Madres, incluya en su pensamiento a algún otro soldado que no tenga igual fortuna que el suyo, y hágase de este Día de las Madres un día de intercesión en beneficio de todos los hijos de la patria que servimos en y fuera de Puerto Rico.

Desde algún punto en el norte de Africa deseamos a las madres puertorriqueñas que Dios las bendiga y les prolongue sus días sobre la faz de tierra.

Oscar Rodríguez,
Capellán Evangélico.

NOTA: Escriba a algún soldado que usted sepa que es huérfano de madre y hágale motivo de oración y asistencia espiritual.

SERVICIOS EVANGELICOS EN ULTRAMAR

¡Bajo el palio diáfano del cielo africano, donde el sol de la Libertad tiene fulgores de Victoria, el polvo de las desoladas campiñas está oloroso a tragedia y el sudor del sacrificio conviértese en una purísima fuente donde los hombres pueden saciar su sed de heroísmo y pulir el oro de su experiencia, la voz del cristianismo se expande como luz orientadora en los senderos llenos de escabrosidad.

El creciente número de asistentes a los servicios evangélicos, bajo la dirección del activo, elocuente y muy querido capellán Rdo. Oscar Rodríguez, es una amplia demostración de que la voz del Evangelio está teniendo eco en el corazón de los soldados. En nuestra larga travesía sobre el mar celebramos varios servicios religiosos, los cuales fueron muy concurridos; así mismo ya hemos celebrado varios bajo el crepúsculo africano, y una vez más confirmamos lo que ya hemos apuntado con respecto a las asistencias.

Sobre el campo fértil los olivares crecen hermosos. En un jardín bien cultivado las flores crecen lozanas. En un hogar donde impera la hermandad y la armonía, hay luz, amor y poesía. Como un rosal que abre sus pétalos perfumados, la flor de la esperanza abre sus pétalos de luz en el alma de los ausentes, cuando escuchamos a un predicador de la palabra divina y hermosa de Cristo.

Las Iglesias Evangélicas deben sentirse orgullosas de tener como su representante espiritual en el glorioso regimiento (censurado) al capellán Rodríguez. Su obra es digna y merecedora de que su nombre perdure en todos los corazones cristianos, como también deben recordarlo las madres, esposas, hijos, novias, que hoy sufren en la quietud sagrada de sus hogares la larga ausencia de sus seres queridos que en una tarde azul partieron hacia el fondo gris de los lejanos y nublados horizontes.

Cabo José Norat Martínez.

En algún lugar en el Africa de Norte.
17 de abril de 1944.

FRATERNIDAD DE ESTUDIANTES EVANGELICOS DEL INSTITUTO POLITECNICO

Un año más pasa en nuestra vida estudiantil en el Instituto Politécnico. Ha sido un año de experiencia intelectual, social y cristiana. Hemos gozado del ambiente simpatizador, agradable y cristiano de nuestra Fraternidad Evangélica. Los miembros de esta organización han demostrado un sincero espíritu de cooperación y servicio en las diferentes actividades que se han realizado. La división de los miembros en tres comités ha resultado en una labor organizada y efectiva, ya que se han llevado a cabo reuniones de carácter espiritual, social y literario.

Muy interesante resultó la conferencia dada por el profesor Boyd Palmer acerca de la incompatibilidad entre la religión y la evolución. Celebramos un debate en el cual se discutió el siguiente tema: "Resuélvase que debe enseñarse Religión en las Escuelas Públicas", resultando victoriosa la parte negativa. Actuaron como miembros del jurado el Dr. Ismael Vélez, el Rdo. Luis A. Toro y el profesor Francisco Vázquez Pueyo.

Diez y seis miembros de nuestra fraternidad reciben el grado de Bachiller en Artes este año. Ellos son las señoritas Milca Morales, Carmen Lydia Matos, Gloria Virella y los jóvenes Ismael Rosado, Samuel Hernández, Josué A. Castillo, Rafael A. Vicens, Víctor A. Vázquez, Pedro José Rivera, Guillermo Velázquez Flores, Agustín González Guzmán, Rafael Alvarez, Raúl Maldonado, Carlos Vélez, Luis Meléndez y Pompeyo Cintrón. Todos nos sentimos alegres por haber terminado un año más de actividades y estudios, pero simultáneamente nos acompaña un sentir melancólico, pues mientras va pasando el tiempo nos alejamos del espíritu acogedor, de nuestros amigos y de la naturaleza inspiradora de las pintorescas colinas de Santa Marta. Por eso, al separarnos, no expresamos un adiós, sino un hasta la vista.

Pompeyo Cintrón.

ANIVERSARIO EN ADJUNTAS

Con gran lucimiento celebró nuestra iglesia su cuadragésimo cuarto aniversario durante los días 11, 12 y 14 de mayo. El jueves 11 el servicio estuvo a cargo de la Sociedad de Damas, siendo el mensajero de la ocasión el ex-pastor de esta iglesia, Rdo. Josué Díaz. En esta noche, como en todas las demás, nuestro templo se llenó de bote en bote, a pesar de que el tiempo lluvioso no fué muy propicio para nuestra fiesta. Las damas cantaron con gran acierto un himno escogido para su Sociedad.

El viernes la juventud tuvo a su cargo la dirección del programa, ocupando como en la noche anterior el púlpito una representación de la Unión Bautista de Jóvenes. El Rdo. José

Vilar nos trajo un mensaje muy inspirado.

El domingo en la mañana fué celebrado un gran homenaje a las Madres. El hermano don Juan Jorge habló muy elouentemente sobre el motivo del homenaje. Fué leída la poesía "Oh Madre Mía", dedicada por los jóvenes de la iglesia ausentes en el ejército a las autoras de sus días. La Sociedad de Damas hizo un regalo a la madre más anciana de la iglesia, que resultó ser nuestra buena hermana doña Juana, madre de la consagrada Juanita Pérez. Otro regalo fué hecho a la hermana Victoria de Jorge, por ser la madre con mayor número de hijos que asisten siempre a la escuela bíblica, y por último se obsequió con otro presente a la Sra. Iris Maris Rodríguez de Quintana como la madre más joven miembro de la iglesia. Se cantaron himnos propios para la ocasión.

Por la noche la iglesia vistió sus mejores galas con motivo del glorioso servicio de aniversario, que fué dirigido por la Sociedad de Caballeros. Tuvimos con nosotros como el mensajero de la palabra de Dios al Rdo. Ramón Rodríguez Díaz, pastor de la Iglesia Presbiteriana de la Marina en Mayagüez. Este siervo de Dios llegó hasta nuestros corazones con su poderoso mensaje, causando gran impresión entre la enorme concurrencia que abarrotaba nuestro templo. Como número especial en esta noche, las organizaciones de la iglesia hicieron entrega de sus ofrendas de aniversario colectadas a través de una esforzada campaña de un mes, con la cooperación de todo el pueblo. Los líderes de la iglesia trabajaron con verdadero ahinco y entusiasmo, ya que existía como es costumbre una competencia fraternal entre las damas, los caballeros y los jóvenes por entregar cada uno la mejor ofrenda. En esta competencia resultó vencedora la Sociedad de Jóvenes, que entregó una ofrenda de $185.00. Le siguió la Sociedad de Damas con $155.00, y luego los Caballeros con $91.00. En total la iglesia recibió una ofrenda de Aniversario de $431.00, la mayor hasta la fecha recibida. El año pasado ascendió a $157. 50 en total y la Sociedad de Jóvenes sólo entregó $23.80.

Esta ofrenda viene a ser de alguna ayuda, ya que nuestra iglesia tiene en su programa para el futuro inmediato la Convención de Jóvenes del Sur de P. R. en octubre 12, y la Convención Insular Bautista en marzo del próximo año.

Durante todas las noches de aniversario tuvimos la cooperación del conocido hermano Pacheco, quien nos deleitó con su música. El viernes en la noche la juventud cantó su himno "Oh, Juventud que gallarda te levantas". Damos gracias a nuestro Dios por habernos permitido celebrar un aniversario más en la forma tan gloriosa en que pudimos celebrar el de este año de 1944.

A. Rodríguez Rivera.

CARTA INTERESANTE

Apartado 360,
Managua, Nicaragua,
Abril 29 de 1944.

Rdo. Abelardo Díaz Morales,
Apartado 215,
Caguas, Puerto Rico.

Muy apreciado compañero:

Le estoy altamente agradecido por sus bien sentidas palabras de aprecio y amor cristianos con motivo de la separación de mi inolvidable madre, quien ya disfruta de la vida abundante en la casa de los justos. Su carta es un vivo destello de ese amor precioso que el Espíritu Santo ha derramada en nuestros corazones. Gracias por los hermosos conceptos expresados en favor de mi madre. Ella fué un ángel para mí. ¡Gloria a Dios por las madres cristianas!

Apreciamos también sobremanera sus palabras de felicitación y aliento por nuestro humilde vocero "La Antorcha". Ella se siente muy orgullosa de contar entre sus colegas al distinguido y bien presentado "Puerto Rico Evangélico", cuya lectura amena, instructiva y variada coloca al periodismo evangélico latino-americano en una posición punto menos envidiable.

Hace una semana que regresamos de Masatepe, en donde se celebró la octava reunión de la Convención Nacional Bautista de Nicaragua. Vinimos rebosando de gozo y dando gracias a Dios por las manifestaciones elocuentes de su amor y de su poder. El tema central fué: "A la Victoria con Cristo". En estas dos últimas palabras está la clave del verdadero éxito. Dios nos ayude a ser más que vencedores por medio de aquél que nos amó.

Reciba usted, don Abelardo, la admiración y aprecio de este su humilde servidor y consiervo en la milicia santa,

Adolfo Robleto.

ESCUELA MISIONERA

En relación con la Academia Bautista en Barranquitas, Puerto Rico, se abrirá en agosto del presente año una Escuela Misionera.

REQUISITOS PARA ADMISION

La aspirante debe tener por lo menos 18 años, ser saludable, poseer diploma de octavo grado o de "Junior High" con notas satisfactorias, y dar buen testimonio en su vida cristiana.

CURSOS:

Para graduadas de octavo grado

Si la estudiante no tiene preparación secundaria, deberá coger un curso de cinco años, que cubrirá el curso básico de escuela superior y el curso preparatorio misionero. Habrá posibilidad de acortar este tiempo si toma algunas asignaturas de escuela superior durante los veranos.

Para las que han cursado todo o parte del curso de escuela superior:

Si la estudiante ha tenido alguna o toda su preparación secundaria, su curso se ajustará de acuerdo con su preparación, entendiéndose que ninguna estará en la escuela misionera menos de dos años.

Para graduadas de escuela superior que han cursado estudios avanzados:

Se determinará de acuerdo con el caso individual si es posible reducir el tiempo mínimo de dos años para aquellas solicitantes que, después de haber terminado su trabajo de escuela superior, hayan cursado estudios avanzados en la Universidad u otro colegio.

CURRICULO:

El currículo del curso misionero incluirá asignaturas tales como Biblia, Educación Cristiana, Métodos, Evangelización, Música, etc. Además a cada estudiante se le asignará trabajo práctico supervisado en alguna iglesia.

Para más información en cuanto a gastos u otro detalle, o para pedir los blancos de solicitud de admisión, escriban a la directora: Srta. Laura Fish, Apartado 562, Río Piedras, Puerto Rico.

¿NO SABIA USTED.....

Que este año la Conferencia de Jóvenes Evangélicos se va a celebrar muy cerca del Yunque, en el sitio denominado "Boys' Camp", en las inmediaciones de Palmer (Mameyes)?

Que el sitio indicado es un rincón de poesía y de alabanza, y que el alma que allí se acerca se siente poeta y creyente a la vez?

Que el campamento levanta sus tiendas a orillas de un río cuyas aguas mansas y cristalinas van remedando una canción de amor al Santo Creador?

Que junto a ese río nos podemos sentar, no a la manera de los cautivos de Israel, sino a la manera de los que respiran y viven ya

(Continúa en la pág. 13. col. 2.)

NOTICIAS DE LAS IGLESIAS

CAMPO PRESBITERIANO

SAN JUAN

Bodas.—Nos complacemos informar la reciente boda de la señorita María Teresa González, de Lares, P. R., con el caballero continental Harry Edgar Hockey. La ceremonia se llevó a efecto en la Iglesia Presbiteriana de Pine Street en Harrisburg, Pa., oficiando el Rdo. C. Ralston Smith. La recepción nupcial fué celebrada en el más estricto ambiente familiar, debido al luto de la familia González, con motivo de la muerte del teniente de aviación César Luis González, y la misma se llevó a cabo en el hogar de los esposos Virginia y Donald Mathias, hermanos de la desposada.

La Srta. González es muy conocida y apreciada en Puerto Rico, especialmente entre los evangélicos, por haber trabajado como misionera de la Misión Presbiteriana en Mayagüez, Aguadilla y San Juan. También trabajó como maestra y misionera por espacio de tres años en Caracas, Venezuela. En todos estos sitios sirvió con el mayor entusiasmo y celo, dejando lazos de verdadero amor cristiano.

Los esposos Hockey han fijado su residencia en la Calle Walton, número 274, Lemoyne, Pa. Llegue hasta ellos los mejores deseos de felicidad en su nuevo hogar y los saludos más afectuosos de la congregación de la Iglesia Presbiteriana de San Juan.

AGUADILLA

Se ha despedido de nuestra iglesia nuestro buen hermano don Domingo Martínez, que hacía dos años convivía con nosotros. El hermano aludido tiene su residencia en la ciudad de Ponce, y trabaja en un departamento federal de la Base Borinquen de esta municipalidad. Es cristiano fiel y miembro de la iglesia metodista de Ponce. Pedimos al Señor bendiciones para el hermano.

El viernes pasado fué el licenciamiento del joven Samuel Vélez en nuestra iglesia, según acuerdo del Presbiterio. Una comisión del mismo, presidida por el Rdo. Toro, Diego Rico, Ramón Rodríguez y Aracelio Cardona, todos ministros, presenciaron y tomaron parte en el ceremonial ante una inmensa concurrencia en nuestro templo. El hermano Samuel tuvo el mensaje de la noche.

El martes pasado fué bendecido el hogar de los esposos González Defilló con el advenimiento del nieto Ignacio Salvador Rivera. Nuestra iglesia recibe con gozo la llegada del nuevo cristiano, pidiendo al Señor que sea de utilidad en el reino.

El domingo pasado regresó del Hospital Presbiteriano doña Josefa Toro, esposa de nuestro pastor, donde se hallaba bajo tratamiento.

Se halla guardando cama la señorita Moncita Pagán, presidenta de la Sociedad de Damas de nuestra iglesia, y la Señora Flores, esposa del primer anciano de nuestra iglesia. Rogamos al Señor por su salud.

Barrio Ceiba: La obra evangélica en este barrio va creciendo notablemente, lo mismo que en el barrio Caimital. Estos dos campos de predicación son atendidos por el Rdo. Toro y el hermano González Cardona. La asistencia en los servicios no baja de 75 personas. La familia de don Fernando Muñiz y las familias Pellot y Cortés son líderes de este movimiento cristiano.

Hemos tenido el gusto de saludar en nuestro templo al hermano Delfín Vargas, líder evangélico de la iglesia de San Sebastián. El hermano aludido visitó las congregaciones de Ceiba y Caimital en unión del hermano González Cardona, tomando parte en un importante servicio en el hogar de la familia Justa Pérez.

Han contraído matrimonio los jóvenes: Saúl Nieves con la señorita Hilma Domenech, y Andrés Filiú con la señorita Emma Rosa, bendiciendo el acto el Rdo. F. Toro Quiñones, de nuestra iglesia. Fueron obsequiados los concurrentes con refrescos y dulces. Un fotógrafo del "Puerto Rico Ilustrado" tomó varias fotografías. Nuestros mejores deseos para los desposados.

Se halla enfermo guardando cama el hermano F. Badillo, miembro activo de nuestra iglesia. Pedimos al Señor bendiciones para él.

La Sociedad de Caballeros Evangélicos ha preparado un instituto para todos los lunes, en el cual se dan clases bíblicas y se preparan líderes para trabajar en los nuevos campos de predicación de esta municipalidad.

Un buen grupo de estudiantes asisten a las mencionadas clases, que son dirijidas por el Rdo. Toro. Esperamos que el Señor aumente los obreros de su mies. Muchos barrios piden el evangelio, y necesitamos obreros voluntarios para establecer campos de actividades religiosas.

Salvador G. Cardona.

CAMPO METODISTA

PONCE

En la noche del 23 de abril ante el altar de nuestra iglesia fueron unidos en santo matrimonio la Srta. Leila Sofía Torres, miembro de nuestra escuela dominical, y el joven José A. Rosso, habiendo oficiado el Rdo. Richardson. Muchas felicidades y eterna luna de miel deseamos a Leila y José Antonio.

En días pasados tuvimos la visita del hermano don Miguel Freytes, exalcalde de Patillas, hoy empleado de Fuentes Fluviales. Vino desde Villalba, donde trabaja, para bautizar a su hijita Nelly. En la actualidad dicho hermano se encuentra recluído en el hospital San Lucas. Hacemos votos al Señor por su pronto restablecimiento.

Muy pronto se ausentará de nosotros por unas cuantas semanas nuestro pastor Rdo. Richardson. Va a Ocean City, N. J., como representante del ministerio metodista de Puerto Rico en la "Conferencia Jurisdiccional", que dará principio el 7 de junio. Luego de terminada la conferencia, el Rdo. Richardson pasará una corta temporada en la ciudad de los rascacielos. Feliz viaje y gratas impresiones deseamos al Pastor.

Corresponsal.

SAN JUAN

La sociedad de damas "Dorcas" de esta iglesia, tuvo el día 25 de abril una cena fraternal bajo la dirección de la presidenta de dicha sociedad. doña Carmen Soto, y de nuestro pastor Rdo. Juan Hernández Vallé.

Esa noche nuestra iglesia estuvo muy concurrida por un gran número de personas de la isla y de la capital. Dicho acto se prolongó hasta las diez de la noche.

Nuestra iglesia sigue en camino de la prosperidad bajo la dirección de nuestra sociedad de damas "Dorcas" y de nuestro querido y amado pastor.

Lydia María Ramos de Rahola.

PONCE, PLAYA

Una desgracia.—La niñita Alicia Santana, de tres años de edad, miemtras paseaba en automóvil con su papá el Sr. Francisco Santana y con otros niñitos el viernes 5 por la noche, tuvo la desgracia de caerse del carro, con tal suerte, que hubo de ser llevada a la Clínica Pila donde murió al día siguiente por la noche, sien-

do sepultada al siguiente día en el cementerio de Playa de Ponce. Era la única hijita de la hermana Priscila Quiñones de Santana, maestra de la escuela kindergarten de la Iglesia Metodista en ese lugar. El hogar de los esposos Santana Quiñones se vió invadido por numerosa concurrencia de amigos y conocidos, así como de hermanos de la Iglesia Metodista. Acompañamos a los afligidos padres en su pena, mientras rogamos que el consuelo divino fortalezca sus corazones.

Embajadora de la Iglesia Evangélica Unida de Yauco.—La hermana doña A. Mondecit ha pasado una temporada en Playa de Ponce y ha asistido a nuestros servicios, en los que ha tomado parte, siendo una inspiración para todos por su fidelidad y espíritu cristiano, de tal manera que la consideramos como una embajadora de la hermana iglesia de Yauco. Por medio de estas líneas demostramos nuestro aprecio a la hermana Mondecit, deseándole toda clase de bendiciones aquí y allá.

Cuadragésimo Primer Aniversario. —El lunes, 8 de mayo, celebró nuestra iglesia su cuadragésimo primer aniversario. El templo se vió invadido por un gran número de hermanos de la Primera Iglesia Metodista de Ponce, y también de la iglesia Bautista de Ponce Playa. El coro de Caballeros de la Iglesia Metodista de Ponce y el de Intermedios, y el coro de la Iglesia Bautista, dirigido por el pastor R. Navarro, amenizaron el acto. El pastor habló brevemente de la historia de la iglesia durante estos cuarenta y un años. El Rdo. Jorge Richardson predicó el sermón de la ocasión, quien estuvo feliz en su disertación. Muchos hermanos y amigos trajeron su ofrenda de aniversario. Gracias a Dios por sus muchas bendiciones.

Sociedad de Damas.—Un excelente grupo de mujeres cristianas forman la Sociedad de Damas de nuestra iglesia. Fieles y consagradas, son la mano derecha del pastor en todas las actividades de la iglesia. Sus oficiales son: Sra. Irenes Aponte, presidenta; Sra. Priscila Q. de Santana, secretaria; Sra. Francisca Llamas, tesorera.

Escuela Bíblica.—El promedio de asistencia en los primeros cuatro meses de este año es 122. La matrícula 160. Es superintendente de la Escuela Bíblica la profesora Julia Torres, quien tiene para las clases unidas todos los domingos una interesante historieta que escuchamos con gran atención. Para ayudar a desarrollar el espíritu de adoración en los que asisten a la escuela bíblica y a la iglesia, preparó la superintendenta un sugestivo cuadro, con el versículo 4 del Salmo 100, que dice: "Entrad por sus puertas con reconocimiento," que colocó en un hermoso marco, y puso sobre la ventana de colores en el vestíbulo del templo, donde los pueden mirar todos los que entran.

Escuela Kindergarten.—La directora de nuestra escuela kindergarten es la Sra. Priscila Q. de Santana, bajo cuya dirección la escuelita ha matriculado 60 discípulos que asisten diariamente en dos secciones. La hermana Francisca Llamas administra la estación de leche y prepara el desayuno para todos los niños. Muchas madres vienen todas las mañanas a buscar leche.

David José Espada.
Cronista.

GUAYAMA

La obra rural está siendo reforzada y atendida muy eficientemente. Hay 5 puntos de predicación en que celebramos cultos semanales y escuelas bíblicas; éstos puntos son los siguientes: Central Machete, dirigido por el pastor; La Adela, dirigido por el suscribiente; Jájome, dirigido por el Rdo. Cotto Reyes y el hermano Gerónimo Torres. En Caña, Salinas, dirige muy acertadamente el hermano Benigno Cruz, y en el barrio del Carmen dirige el hermano Cotto González. En el mes de abril y mayo la Obra ha tenido un progreso sorprendente, habiendo 62 profesiones de fe. En la Adela también hubo 6 profesiones, haciendo un total de 68.

La noche del domingo 14 del corriente mes el pastor de la Iglesia Central bautizó 9 personas que responden a estos nombres: Altagracia Acosta, Miguel Montes, Hilda Irma Acosta, Lidia Lamboglia, Guadalupe Figueroa, Urbano López, Edgardo Cruz, Arturo Díaz y Dolores Ellis. Estos candidatos están siendo instruídos por el pastor en la disciplina y deberes cristianos, para luego ser recibidos en plena comunión como miembros de la iglesia.

Las tres hermanitas más viejas de la iglesia partieron al Cielo para vivir con el Señor. Estas hermanas son: Narcisa Aponte, Pascuala Cruz y Saturnina Lebrón. Esta última falleció el día primero de mayo, después de una larga y penosa enfermedad.

Nuestro pésame a todos los familiares de los hermanos fallecidos.

Francisco Pomales.

SANTURCE.—**Parada 16.**

Visita Episcopal.—Durante su reciente estadía en Puerto Rico, en ocasión de la Cuadragésima Tercera Asamblea de la Conferencia Provisional de la Iglesia Metodista, tuvimos la grata visita que nos dispensara el Obispo Ernest G. Richardson, quien nos brindó con palabras sumamente sencillas, tal como acostumbra hacerlo, un hermoso e inspirador mensaje. Que el Señor se digne bendecir a tan fiel siervo por tan noble labor que realiza en bien de su obra.

Sostén Pastoral.—A principios del año en curso nuestra iglesia se declaró en sostén propio, lo cual, gracias al Señor, con la mayor cooperación, entusiasmo y regocijo espiritual de todos los miembros, se está llevando con feliz éxito.

Campaña de Semana Santa.—En esta semana de consagración espiritual celebramos servicios muy concurridos en los cuales tuvimos la oportunidad de oir mensajes de gran experiencia cristiana de varios pastores de la localidad, entre otros de los Rdos. Juan Curet y Juan Hernández Vallé, culminando la campaña con una ofrenda de Resurrección montante a $133.81.

Actividad de la Sociedad de Jóvenes.—Auspiciada por la Sociedad de Jóvenes, en la noche del viernes 31 de marzo de los corrientes se celebró una velada lírico literaria en el Salón de Actos de la Iglesia Luterana del Barrio Obrero, Monteflores, que galantemente nos fuera cedido por su pastor, Rdo. Roig, la cual fué un éxito, y cuyo beneficio de $60.00 fué la aportación de la Sociedad en su ofrenda de Resurrección.

Reparación del Templo.—Gracias a la ayuda de $300.00 que nos brindó la Junta de Misiones, se ha emprendido la reparación del templo, la cual se está llevando a feliz término, luciendo un bonito aspecto, y al efecto estamos haciendo planes para celebrar su aniversario en la semana del 8 de julio próximo.

Nuevos miembros.—Hemos tenido el placer de aumentar nuestra membresía con el traslado de Utuado a esta iglesia del hermano Emiliano Christián, así también por haber recibido como miembros a las hermanas Josefa Claudio y doña Carmen Díaz.

Restablecidos.—Ya se encuentran bastante restablecidos de su reciente enfermedad que les obligara a guardar cama, los hermanos Ricardo Menar y doña Felícita Rosario, por lo que damos gracias a Dios y rogamos les conceda un perfecto restablecimiento.

Emiliano Christian.
Corresponsal.

CAMPO BAUTISTA

SAN JUAN

El día 16 de abril tuvimos el grato privilegio de oir un espiritual mensaje de labios del Rdo. Domingo Marrero. Su plática se basó en la incredulidad de Tomás, exponiendo el tema, "Señor mío y Dios mío."

El día 23 de abril nos habló el Rdo. Juan B. Fernández sobre el tema "Mi reino no es de este mundo." Fué otro grandioso mensaje que sació nuestra

hambre espiritual abundantemente.

El domingo 30 estuvo con nosotros Acción Evangélica, orientándonos sobre el Plan Gallardo a implantarse en nuestras escuelas públicas de Puerto Rico. Hablaron en esa ocasión el Rdo. Sáez, tesorero, y el Rdo. J. R. Lebrón Velázquez, presidente. También nos dió un saludo el Rdo. González Díaz, de San Juan. Muchas gracias a esta organización en sn empeño de defender una de las libertades otorgadas en nuestra carta orgánica.

Ya nuestra iglesia inició su campaña pro-casa pastoral. El primer servicio de esta actividad estuvo a cargo de la Sociedad de Señoras. Nos habló en esa noche el Rdo. Colón Brunet, quien vino acompañado de su coro para darle mayor realce al acto a través de sus cantos. Muchas gracias al Rdo. Brunet y a su coro.

Queremos exhortar a nuestros miembros, candidatos y simpatizadores que viven en la isla y fuera de Puerto Rico que están interesados en cooperar con esta hermosa y simpática actividad, a enviar su donativo a la Primera Iglesia Bautista de San Juan, apartado 5306, Puerta de Tierra, P. R. Muchas gracias.

El martes 2 de mayo hubo un inspirador servicio a cargo de los jóvenes varones, W. W. B's. Dirigió en esa noche el devocional el presidente de la misma, el joven Ismael Rivera. En esa misma noche dimos una afectuosa despedida a nuestro dinámico joven, Manuel Bizoso, fundador y presidente de la Fraternidad Artística Cristiana. El joven Bizoso parte hacia el Norte a prepararse mejor para la obra de Dios. Mucho éxito al hermano Bizoso, y que Dios le dirija en ese país. Nuestro coro también le despidió a través de un servicio cantado, siendo uno de sus más leales y fervientes coristas.

Ya se encuentran nuevamente con nosotros los jóvenes Benjamín Arroyo y Juan Alvarez, quienes convalecen de delicadas operaciones efectuadas en el Hospital Municipal y de Distrito de Bayamón, respectivamente. Deseamos a estos jóvenes una pronta recuperación física.

No olviden nuestros hermanos y amigos en general sintonizar nuestros servicios religiosos a través de la radio. Muchas gracias a todos aquellos que nos han alentado en nuestra obra.

Roberto Figueroa.

PONCE

Corral Viejo: Aniversario.— El domingo 16 de abril de 1944 celebró nuestra iglesia su cuadragésimo segundo aniversario de vida en la obra del Señor. Esta fiesta espiritual empezó con la celebración de una escuela bíblica como hacía tiempo no la teníamos.

Desde por la tarde empezaron a llegar hermanos de la iglesia bautista de Ponce y de miembros de la iglesia que estaban ausentes.

Por la noche nuestro templo fué invadido por una gran muchedumbre de hermanos y amigos del evangelio de la comunidad.

El sermón de la ocasión estuvo a cargo del eminente predicador de la Palabra de Dios, Sr. Rafael J. Rodríguez, Presidente de la Convención de Iglesias Bautistas de Puerto Rico. Su mensaje fué de gran edificación para la iglesia, ya que el mismo estuvo basado en las palabras de Dios a Moisés, "Dí al pueblo de Israel que marche." Pudimos comprobar que el Señor le usó con poder, pues como producto de su mensaje 4 almas se entregaron al Señor.

Esperamos y es nuestra oración al Señor que El siga derramando sus más ricas bendiciones sobre nuestra iglesia y que podamos seguir adelante.

Queremos, a través de esta nota, expresar nuestra gratitud a los hermanos que cooperaron con nosotros.

Nuevos miembros.—Fueron bautizados y añadidos a la iglesia los siguientes hermanos: Sra. Rita Girón Díaz, Srta. Andreita Sánchez Laó y la señorita Delia Vargas Rodríguez.

Nota luctuosa.—El día 14 de abril de 1944 fué a morar con el Señor nuestro amigo Sr. Juan Quintana, esposo de nuestra hermana Sra. Cornelia Rodríguez y padre de Angélica, Carmen y Lydia Quintana.

Rogamos al Señor por el consuelo de todos sus familiares

Enferma.—Estuvo recluída en el hospital San Lucas nuestra hermana Sra. Ramonita Rodríguez de Vargas. Gracias al Señor porque ya está de nuevo en su hogar.

Inés Díaz.

ADJUNTAS

Luctuosa.—Nuestros buenos hermanos Tomás Quiñones, Presidente de la Sociedad de Caballeros y Secretario de la iglesia, y su buena esposa Rosa Rivera, pasan por la pena de haber perdido a su hijita María Noemí, que falleció en los primeros días de este mes. Al acto del sepelio asistió la iglesia en pleno, especialmente los niñitos, que desfilaron ante su pequeña compañera que voló a reunirse con el Señor.

Nueva Ciudadana.—Hace algunos días obtuvo la ciudadanía americana la esposa de nuestro pastor, nuestra buena hermana doña Blanca Figueroa de Dávila, quien es natural de Honduras. Felicitamos a doña Blanca por su adhesión a las filas del Tío San.

Visitantes distinguidos.—Con motivo de la celebración del aniversario de nuestra iglesia, tuvimos la agradable visita de nuestro muy amado ex pastor don Josué, quien vino acompañado por un grupo de hermanos de Río Grande. También estuvo con nosotros el Rdo. Vilar y el Rdo. Ramón Rodríguez Díaz.

Coro de Rábanos.—Amenizando el servicio de aniversario del domingo 14 de mayo, estuvo con nosotros el magnífico coro de los continentales del Proyecto Castañer. Estos hermanos nos habían visitado anteriormente y nuestra iglesia estaba ansiosa de oirlos de nuevo, ya que su maestría en el canto agradó sobremanera. Nuestra iglesia está muy agradecida a los hermanos continentales por su repetida cooperación, que contribuyó grandemente al mayor lucimiento de nuestro aniversario.

Iglesia de Ciénaga.—Esta iglesia, campo de predicación de la nuestra, continúa muy activa bajo la dirección del hermano Enrique Maldonado. A menudo recibimos la visita de un grupo de esta iglesia. La Sociedad de Jóvenes les dispensó hace varias semanas una visita, celebrándose un espléndido servicio en su capilla. Adelante, hermanos de Ciénega.

Ramón Rodríguez Rivera.
Sec. Corresp.

IGLESIA EVANGELICA UNIDA DE PUERTO RICO

GUAYANILLA, PLAYA

Desde el mes de enero cuenta esta iglesia con el trabajo pastoral del consagrado siervo del Señor don Tomás Rodríguez. Su llegada aquí tuvo gran acogimiento entre los hermanos y amigos, pues inmediatamente se dedicó a trabajar con ahinco. Su esposa, la Sra. Rosa M. Guzmán de Rodríguez, que es muy consagrada y activa, trabaja junto a él con gran efectividad.

Ya se notan grandes cambios en la iglesia. La Escuela Bíblica ha aumentado notablemente, y ha sido dividida en clases por edades. Durante la campaña que se llevó a efecto en la Semana Santa, se celebraron servicios matutinos y servicios de predicación por las noches, con sermones a cargo de pastores y hermanos de otras iglesias. Varias personas hicieron pública profeción de fe, y nuevos miembros fueron aceptados.

Se ha organizado una sociedad de damas la que fué debidamente instalada, y ya ha presentado dos actividades, una de ellas, la celebración del Día de las Madres. Tuvo la misma un rotundo éxito. Hubo un programa por la mañana en la Escuela Bíblica, y otro por la noche con obsequios para las madres. Se ha empezado a dar clases de catecúmenos, y hay gran interés entre la juventud que asiste.

En gneral hay gran animación entre los hermanos y simpatizadores.

Ana T. Otero de Hernández,
Corresponsal.

FAJARDO (Río Arriba)

El domingo 23 de abril las iglesias de Paraíso y Peñón fueron honradas con la visita del Dr. C. I. Mohler, quien vino a éstas con el propósito de celebar la Santa Comunión.

Paraíso

El primer acto de comunión se verificó en esta iglesia a las 4 P. M. Luego de un corto devocional dirigido por el consagrado hno. D. Feliciano Ribot, (cariñosamente llamado D. Pachana), el pastor S. Vélez pronunció el sermón alusivo a la ocasión. Inmediatamente se efectuó la consagración de unos cuantos niñitos, pasando luego el Dr. Mohler a la administración de la Santa Cena. El servicio se clausuró en una atmósfera de verdadera fraternidad.

Peñón

Suculenta comida fué la que ofreció la fiel hna. Doña Dorita García al Dr. Mohler, al pastor Vélez y a su señora esposa doña Rosalina A. de Vélez.

Antes del servicio se efectuó una reunión de la Junta Prudencial, integrada ésta por los líderes de las distintas iglesias del circuito, para considerar una petición de la iglesia Paraíso en el sentido de que se le concediera un certificado de Predicador laico al hno. F. Ribot. Dicha solicitud tuvo la acogida unánime de todos como reconocimiento al interés y lealtad del hermano Ribot. El Dr. Mohler aseguró que le daría curso a la mencionada solicitud en la próxima reunión del Concilio de nuestra Iglesia.

Acto seguido se dió comienzo al servicio con un solemne devocional dirigido por el Pastor Sr. S. Vélez. Le siguió en turno el Dr. Mohler, quien elocuentemente exhortó sobre el significado de la Santa Comunión, pasando luego a la administración de la misma. Durante todo el servicio reinó un ambiente de completa solemnidad, sintiéndose en el mismo la presencia del Santo Espíritu de Dios. Todos salimos muy regocijados por tan provechoso servicio.

Cronista.

IGLESIA DISCIPULOS DE CRISTO

BAYAMON

Calle Comerío

Azahares.— Recientemente se efectuó en nuestra iglesia la boda de la señorita Blanca Lydia Alvarez y el distinguido joven Luis Alberto Vázquez. Nuestro templo se vió muy concurrido por distintas clases sociales de la comunidad de Bayamón. El séquito nupcial hizo su entrada al templo al compás del bonito himno "Dios bendiga las almas unidas." Fueron padrinos de boda el caballero Manuel Vázquez, padre del novio, y la distinguida dama María Cabrera, tía de la novia. Ofició en el acto el Rdo. Juan Rosa Alvarez. La recepción estuvo a cargo de los padres de la novia.

Amorosa.— Han formalizado compromiso de esponsales anunciando su boda para una fecha cercana, la Srta. Leonides Pérez y el joven Nachín Montañez, muy querido en la comunidad de Bayamón. El Señor ilumine a esta pareja en sus dorados ideales.

Día de los Jóvenes .— Bajo la dirección de la pesidenta de los jóvenes, la Srta. Marta Hilda Santos, se organizó el programa de la juventud. El Doctor Angel Mergal, catedrático del Seminario, nos habló sobre el tema el Espíritu Santo, el cual fué muy bien acogido por nuestros hermanos. Por la noche el profesor Florencio Saez, catedrático también del Seminario, nos hizo pasar un gran rato espiritual con su gran mensaje. El Señor bendiga los jóvenes en unión de estos buenos hermanos que nos predicaron.

Víctor Mirayes.

(Viene de la pág 9)

el clima de la libertad?

Que en ese río podemos nadar de lo lindo bajo el cuidado protector de un experto en natación?

Que a la lumbre de algún fuego nos podemos sentar para celebrar alguna fiestecita de amor?

Que el Yunque nos queda tan cerca que fácilmente podríamos tomarlo por asalto?

Que todo esto y mucho más se ofrecerá por la pequeña cantidad de cinco dólares?

Y porque Ud. sabe que esto es así, y porque Ud. sabe que su vida se va a enriquecer en contacto con la vida de otros que como Ud. sienten la dulce presión del Reino, y porque Ud. sabe que enriqueciendo su vida puede contribuir al enriquecimiento de la vida de otros, no tardará un solo minuto en trasladar su persona y su maleta y sus trastos también al sitio de la Conferencia de 1944.

¡Al Yunque todos! Quedan citados para el doce de junio. ¡Hasta luego!

Gilberto Robles,
Director Asistente

GRADUACION EN LAJAS

Hemos recibido el Programa de Graduación de la Escuela Superior Presbiteriana de Lajas, acto que tuvo lugar el 16 de mayo, 1944, a las ocho de la noche.

En el programa tomaron parte los Rdos. Antonio Pagán, con la invocación; Erasmo Seda, con la presentación de los diplomas, y Luis A. Nieves, con el discurso. El "Salutatory" estuvo a cargo del señor Ariel Ramírez, el Ensayo del señor Orlando Rivera, y el "Valedictory" del señor Félix A. Rosado.

Cooperó de manera elegante y conspicua la Masa Coral de San Germán, dirigida por el Rdo. Luis A. Toro.

Un grupo de nueve jóvenes obtuvieron sus diplomas en medio de grande alegría, que no vimos pero que lo suponemos, pues son éstos los momentos más felices de todo joven que se ve triunfar en la vida.

Nuestras felicitaciones al Director del Instituto, Rdo. Diego Rico Soltero, al cuerpo de maestros y a los jóvenes que vieron coronados sus esfuerzos con el triunfo.

(Viene de la página 14.)

III. Una súplica con ganancia. Filipenses 10-16.

IV. Una súplica al compañero. Filipenses 17-20.

IV. Una súplica de confianza. Filipenses 21.

Lecciones Prácticas.

Un esclavo que se torna en hermano.

1. El evangelio exterminó la esclavitud dondequiera que ejerció su poder.

2. Al reconocer la paternidad y la hermandad de toda la humanidad, se descarta la pretensión de propiedad de un hombre sobre otro.

3. No debemos despreciar a ningunos de nuestros semejantes porque aparezcan más humildes en su apariencia física.

4. Debemos amar a todos por lo que valen sus cualidades internas y por la gracia de sus almas.

5. No debemos tratar a nadie con aire de superioridad, no importa cuan humilde sea.

Lecciones para los Departamentos.

Principiantes: Como ayudó Pablo.
Primarios: Tres amigos de Jesús.
Juveniles: Necesidad de un amigo.
Intermedios: Un esclavo se convierte en hermano.
Jóvenes y adultos: Extensión de la hermandad cristiana.

ESCUELA BIBLICA

A cargo del Rdo. José A. Luciano.

Lección para Mayo 28, 1944

Tema: Pablo Infunde Animo a los Corintios. 2ª Cor. 4:5; 16-18; 5:1, 5-8, 14-19.

Lectura Devocional: Juan 15:7-17.

Texto Aureo: "Porque ya sabéis la gracia de nuestro Señor Jesucristo, que por amor de vosotros se hizo pobre, siendo rico, para que vosotros, con su pobreza, fuéseis enriquecidos." 2ª Cor. 8:9.

Material Bíblico: 2ª Cor. 4:1-5:21.

INTRODUCCION

A pesar del saludable efecto producido por la primera carta a los Corintios, siempre quedó en el seno de la iglesia una minoría perturbadora, por lo tanto, el apóstol Pablo se vió obligado a escribirles una segunda carta para amonestarles contra los falsos maestros y para que continuaran su labor de reforma. Esta carta también tenía el propósito de prepararles para la visita del apóstol que se aproximaba.

BOSQUEJO

I. Animo a través de la predicación. 2ª Cor. 4:5.

II. Animo hacia el progreso. 2ª Cor. 4:16.

III. Animo por la providencia divina. 2ª Cor. 4:17-18.

IV. Animo por la esperanza futura. 2ª Corintios 5:1.

V. Animo por la preparación. 2ª Corintios 5:5-8.

VI. Animo por las posibilidades. 2ª Corintios 5:14-19.

Lecciones de la Lección

Vida para dos mundos.

1. Señor de dos mundos. "Jesucristo el Señor....." El Mesías prometido en el Edén para la salvación del mundo; por tanto, es Señor ahora y para siempre.

2. Servicio para dos mundos. "..... y nosotros vuestros siervos....." Hacer lo bueno no es suficiente; debemos hacer bien en nombre de Cristo y para su gloria.

3. Crecimiento para dos mundos. "..... el interior empero se renueva." ¡Cuánto podemos esperar de una vida que se desarrolla, que va en progreso cada día!

4. Entrenamiento para dos mundos. ".....porque lo que al presente es momentáneo y leve de nuestra tribulación, nos obra un sobremanera alto y eterno peso de gloria."

5. Conocimiento para dos mundos. "Porque sabemos..... tenemos....."

6. Valor para dos mundos. ".....Vivimos confiados."

7. Ajustamiento para dos mundos. ".....partir del mundo..... estar presentes con el Señor."

8. Sacrificio para dos mundos. ".....Que si uno murió por todos....."

9. Capacidad para dos mundos. ".....para que los que viven, ya no vivan para sí....."

10. Vida para dos mundos. ".....si alguno está en Cristo, nueva criatura es."

Lecciones para los Departamentos.

Principiantes: La canción de los niños.

Primarios: Un hogar en el Cielo.

Juveniles: Un hogar en el Cielo.

Intermedios. Viviendo para dos mundos.

Jóvenes y Adultos: La esperanza Cristiana.

Lección para Junio 4, 1944

Tema: Pablo en Efeso. Actos 19: 8-10; Efesios 2:4-10; 3:14-19.

Lectura Devocional: Efesios 4:11-16.

Texto Aureo: "Porque somos hechura suya, criados en Cristo Jesús para buenas obras, las cuales Dios preparó para que anduviésemos en ellas." Efesios 2:10.

Material Bíblico: Actos 19:1-20:1. Carta a los Efesios.

INTRODUCCION

En el año 54 A. D. Pablo salió de Antioquía de Siria, iniciando su tercer viaje misionero. Visitó las iglesias de Galacia y Frigia, pasando luego a Efeso, la capital de la provincia, sitio donde Pablo empezó 3 años de fructífero servicio. La carta que ocupa la atención nuestra hoy fué escrita desde Roma en el año 62 A. D. estando Pablo preso.

BOSQUEJO

I. Ministerio en la ciudad de Efeso. Actos 19:8-10.

II. Mensaje a la Iglesia en Efeso. Efesios 8:4-10; 3:14-19.

Lecciones de la Lección

Ganando con la Palabra de Dios.

1. Palabra divina—"..... hablaba..... del reino de Dios."

2. La Palabra proclamada. "hablaba libremente..... disputando y persuadiendo....."

3. La Palabra rechazada. "Mas endureciéndose algunos y no creyendo, maldiciendo el camino....."

4. La Palabra aceptada. "....apartándose Pablo..... disputando cada día en la escuela...."

5. La Palabra diseminada. "....Todos los que habitaban en Asia, judíos y griegos, oyeron la palabra de Dios....."

6. La Palabra de Gracia. ".....por su mucho amor con que nos amó."

7. La Palabra de esperanza. "Para mostrar en los siglos venideros las abundantes riquezas de su gracia...."

8. La Palabra de poder. ".....el ser corroborados con potencia en el hombre interior por su Espíritu....."

9. Palabra de sabiduría. "y conocer el amor de Cristo que excede a todo conocimiento....."

10. Palabra que satisface. "Para que seáis llenos de toda la plenitud de Dios."

Lecciones para los Departamentos

Principiantes: Bellas palabras de Dios.

Primarios: Un Maestro amigable.

Juveniles: Un amigo en un pais extraño.

Intermedios: La oración de Pablo por los cristianos.

Jóvenes y adultos. Fortalecidos por Cristo.

Lección para Junio 11, 1944

Tema: Pablo Aboga por un Esclavo Fugitivo. Filemón 4-21.

Lectura Devocional. Salmo 67.

Texto Aureo: "Antes sed los unos con los otros benignos, misericordiosos, perdonándoos los unos a los otros, como también Dios os perdonó en Cristo." Efesios 4:32.

Material Bíblico: Carta a Filemón.

INTRODUCCION

Esta carta encarna una súplica por un esclavo llamado Onésimo, que desertó de la casa de su amo Filemón, después de haberle robado. Onésimo se convirtió al cristianismo, y como prueba de su conversión, quiso volver a su amo para restituir lo robado. Pablo, por medio de esta carta, intercede a favor del esclavo ante un cristiano que tenía mucho que agradecerle.

BOSQUEJO

I. Una llamada a la filantropía. Filipenses 4-7.

II. Una súplica de amor. Filipenses 8-9.

(Sigue en la página 13, Col. 3.)

RINCON DEL DIRECTOR

RIFA DE LICOR EN BENEFICIO DE UNA TROPA DE ESCUCHAS

Una hermana de Yabucoa nos escribe escandalizada porque allí el cura ha rifado 18 botellitas de ron fino en beneficio de una Tropa de Escuchas. La tropa en cuestión lleva el nombre piadoso de "San Luis Gonzaga", y está bajo la dirección de la Iglesia Católica, siendo el señor padre Juan Díaz Mesón el director de la misma. Los boletos que se han puesto a la venta aparecen firmados por don Juan Díaz Mesón, jefe de la iglesia y de la tropa al mismo tiempo, quien responde de que el ganador de la rifa recibirá sus 18 botellitas del "sabroso néctar."

Aquí encontramos una Iglesia que se jacta de ser la única representante de Jesucristo, pura, limpia y santa; un nombre de santo, San Luis Gonzaga, quien se supone vivía en constante contemplación de las cosas sagradas, y un sacerdote intérprete de Dios y modelo de virtud y piedad delante de la sociedad. Estos tres se unen para hacer un doble negocio malo: una rifa, que como todo juego de azar, se funda sobre un principio de robo, y el cual consiste en adquirir un objeto sin pagar el precio correspondiente, objeto que se vende por muchas veces su valor y a muchos compradores al mismo tiempo, lo que quiere decir que todos, con excepción de uno, serán defraudados de su dinero. Y rifa de 18 botellitas de ron, esto es, de bebida intoxicante, bebida que degrada al hombre y que es símbolo de todas las calamidades y de todas las villanías y tragedias.

El juego de azar es condenable ante la sana moral cristiana, pero ya que se quiso rifar algo, ¿por qué tuvo que ser licor imbriagante y no otra cosa? ¿Por qué no se rifó un escritorio, un juego de muebles, una lámpara, una colección de libros, que son todas cosas de valor permanente y útiles? Quizás porque algún comerciante, buen católico sin duda, regaló el licor; o quizás porque el cura, que conoce bien a su pueblo y sabe lo mucho que empina el codo, pensó que era ésta la mejor manera de recoger pronto la plata, dando a la gente lo que a la gente le gusta, o tal vez por ambas cosas. Sea lo que fuere, el cura procedió de acuerdo con la moda, pues hoy día en Puerto Rico el valor de un acto social y hasta moral se mide por la cantidad y la calidad del licor que se despacha. Y, como el fin justifica los medios, para el "buen padre" no había nada de malo en el negocio. Hasta el diablo puede ser usado si al fin ha de beneficiar a la Iglesia.

Lo lamentable es que toda esta herejía se realice para ayudar a una Tropa de Escuchas, institución que trata de levantar jóvenes de la más alta calaña moral. Precisamente, uno de los artículos de la ley del escucha dice así: "El escucha es limpio. Se mantiene limpio de cuerpo y pensamiento. Su lenguaje es casto y es un deportista honrado, tiene buenos hábitos y siempre anda en compañía de gente decente." ¿Y qué buenos hábitos pueden formarse en presencia de hechos como éstos? ¿Realizados por la primera autoridad en materia de moralidad? ¿Por el que debe dar ejemplo en todo, y el más alto ejemplo, casi rayano en la perfección?

Al fin, la hermana de Yabucoa no tiene porqué escandalizarse. Su admiración nace en su desconocimiento de la filosofía de la Iglesia Romana. La Iglesia siempre ha procedido así y peor también. Para ella el licor no tiene nada de malo en sí; es permitido beber hasta alegrarse (emborracharse), con tal que se haga con cierta prudencia y no se dé el escándalo público. Tampoco hay maldad alguna en los juegos de azar (rifas, bingo, etc.), siempre y cuando que tengan un fin piadoso. Sí, si el fin es bueno, también lo es el medio. Y podríamos añadir: la persecución de los que no son católicos, y hasta el agolpearlos y matarlos con el fin de salvar a las ovejitas del redil, tamposo es malo. Esto lo han dicho varios autores católicos, con licencia episcopal. Sí, todo esto es como suena, y mucho más todavía, en ocasiones.

No hay porqué escandalizarse de que la Iglesia Romana, la "única verdadera," proceda así; lo extraño sería que procediera de otra manera, porque entonces no sería la "verdadera", ni la "única cristiana", depositaria de la verdad de.... los tiranos y engreídos de la tierra.

"LA PRENSA", DE BUENOS AIRES, Y LA LIBERTAD

El diario "La Prensa" se ha ocupado en sus editoriales y comentarios en reiteradas ocasiones de la libertad de conciencia en las escuelas y demás aspectos de la vida pública. Es tonificante, en estos días en que nuestra generación tiende a desdeñar los valores de otras generaciones y los bienes que tanto han costado lograr, ver a un rotativo como "La Prensa" salir a la defensa de esos valores que hay quienes consideran como ideales anticuados.

La Iglesia Católica ejerce cuanta influencia está a su alcance para cercenar lo más posible esa libertad. Donde se equivoca la Iglesia Romana, es al creer que la libertad de conciencia pueda suprimirse con facilidad. Se equivoca cuando cree que la libertad religiosa es una concesión del Estado y un don magnánimo de algunas potencias extranjeras. Se equivoca cuando olvida que ella es un don de Dios. Si es un don que Dios nos da, podemos entonces vivir esa libertad, opóngase quien se oponga, si estamos dispuestos a sufrir las consecuencias.

En la localidad de Versalles nuestra generación tuvo que contemplar un espectáculo que pertenece a otras épocas del pasado. La carpa evangélica donde los mensajeros del Eterno proclamaban el mensaje divino a los hombres, fué invadida por un sacerdote con el propósito deliberado de interrumpir la reunión. La policía hubo de detener al sacerdote y a varios de sus acompañantes. ¡Pareciera que estuviéramos en el Perú!

Es decir, que estamos en peligro de afrontar mayores oposiciones materiales de parte del Catolicismo Romano. En ese caso, debemos mantener la lucha en el nivel espiritual y cristiano, no sea que en la defensa de nuestros ideales perdamos el espíritu de Cristo que es esencial.

"El Estandarte Evangélico"

NO PROTESTO

El Vaticano no hizo ninguna protesta al Japón, por su trato inhumano con los prisioneros de guerra, aún después de haber publicado el Gobierno de los Estados Unidos información demostrando que 5,200 prisioneros americanos habían muerto en los campos de concentración.

¿Por qué ese silencio?

DE TODO UN POCO

EL ALCOHOL ES:

1. **Un Burlador**, que dice: "¡Animo, valor!", pero sin embargo empuja a los hombres a la cárcel.
2. **Un Tramposo.** Recibe mucho dinero pero no rinde ninguna utilidad.
3. **Un mentiroso**, que promete dar energía y ánimo, pero en verdad mina la vida.
4. **Un Bandido**, que despoja al trabajador de los frutos del sudor de su trabajo.
5. **Un Desmoralizador**, cuya guarida está adornada con cuadros indecentes.
6. **Un Ladrón**, que roba la caja de cada comerciante honrado.
7. **Un Corruptor**, que empeora a la humanidad y nunca la mejora.
8. **Un Perturbador**, que causa contención, riñas y desorden.
9. **Un Asesino**, que se hace llamar "el que da vida", cuando su negocio es la muerte.
10. **Un Secuestrador**, que despoja a los hogares de sus niños y esclaviza a los hombres.
11. **Un Destructor**, cuyas víctimas se hallan en los asilos, en los hospitales y en los hospicios.
12. **Un Envenenador**, cuyos engañados mueren en el delirio.
13. **Un Tirano**, que gobierna con un hábito férreo que nunca podrá ser vencido.
14. **Un Saqueador**, que roba la salud, la felicidad y el hogar.
15. **Un Traidor**, que a diario traiciona nuestro pabellón nacional.

¿Por qué tolerar más a ese monstruo? Unámonos todos para desterrarlo de nuestros hogares y de nuestro país. ¿Podría haber obra más patriótica o más cristiana?

—Copiado.

* * *

¿QUE ES EL INGLES?

Naturalmente, necesitaríamos más papel y más tinta de la que es posible obtener en la Gran Bretaña en guerra para responder a esta compleja e intrincada pregunta. Mas con poco papel y menos tinta podremos responderla, escogiendo una forma simple de hacerlo. Veamos cuál es la imagen convencional que del inglés común se hacen muchos de los que lo ven fuera de Inglaterra.

El inglés es un individuo que se afeita diariamente, aunque a veces parezca que no se peine; y anda siempre por el lado del sol aunque sepa que el sol de ciertos países puede provocar insolaciones. Bebe whisky varias veces al día, y aunque tal vez lo beba otras tantas por la noche, ello no consigue hacerle llegar tarde al despacho la mañana siguiente. Casi nunca consigue aprender por completo la lengua del país; pero los mismos que luchan por comprender lo que está diciendo y que sólo lo conocen de vista, lo aprecian porque saben que es campeón de las buenas maneras, y un verdadero genio para no meterse nunca en la vida ajena. Anda siempre vestido de blanco, aún cuando el sol reblandezca el asfalto, y lleva una camisa de punto de franela porque desde pequeño se acostumbró a llevarla. También por hábito los domingos juega tennis, acompaña los niños a paseo, aunque tenga un buen jardín en su casa, y se levanta a la misma hora de ir al despacho, aunque el despacho esté cerrado. De tiempo en tiempo marcha a Inglaterra a pasar sus vacaciones, y entonces acostumbra a dejar allí al hijo en una escuela y la mujer en casa de sus padres. De regreso, continúa su vida metódica de inglés: y hay que decir en honor suyo, que en nada se altera por el hecho de tener a su mujer ausente.

Esta es la imagen convencional del inglés, visto desde afuera. Y no es seguramente la que analizarán los que procuren dar una acertada respuesta a esta pregunta, porque en su complejidad y contradicciones no deja de ser un carácter difícil de definir.

BBC, Londres.

* * *

MUERTE DE JESUCRISTO

Torva nube que arroja escarcha fría,
Rayos aborta que al mortal espanta;
De la tumba los muertos se levantan,
Treme la tierra, se obscurece el día;

Las crespas olas de la mar bravía
Cabe las rocas duras se quebrantan,
Ni el río corre, ni las aves cantan,
Ni el sol su luz al Universo envía;

Cuando en el monte, Gólgota sagrado,
Dice el Dios hombre con dolor profundo:
"Cúmplase, Padre, en mí vuestro mandado."

Y a la rabia de un pueblo furibundo,
Inocente, sangriento y enclavado,
Muere en la cruz el Salvador del mundo.

Gabriel de la Concepción Valdez.

¿POR QUE DERRIBAR LA PARED?

¿Por qué derribar la pared cada vez que usted pasa por ella? Es fácil hacer saltar un ladrillo, pero mejor sería poner uno. Vería cuán difícil es poner uno, uno solo, y lo pondría bien.

La crítica se practica generalmente careciendo de tierna consideración. En vez de tratar de mejorar, lo que hacemos es desorientar a la persona que criticamos, y la cual, al sentirse ofendida, toma una actitud de abierta rebelión contra nosotros. Y a veces, cuando criticamos al que está haciendo algo, no tenemos en cuenta sus luchas y sus problemas. Por lo general la crítica es una enfermedad del alma; y el que critica, ni lo hace por amor a la verdad ni está dispuesto a tomar su parte en la obra que se hace. Es fácil criticar, pero es difícil hacer lo que se critica. Ante la cacareada burla del que no encuentra en otro nada bueno, póngase esto: ven tú a hacerlo. Esto solo basta para que el hablador escurra el bulto y se vaya suavecito, no sin continuar criticando entre dientes.

Don Abé.

* * *

¿LO HA OIDO USTED?

Hay la historia de una mujer, quien, al preguntarle el doctor cómo se sentía, contestó tristemente: "Me siento muy bien; pero siempre me siento mal cuando me siento bien, porque sé que voy a sentirme peor más tarde."

Es pariente lejana de esta doña aquella otra mujer que oró diciendo: "Señor, si vivo y tengo buena salud, espero llegar al cielo el día que me muera."

Religious Telescope.

* * *

ASNO POR ASNO

Burlábase cierto monarca de uno de sus cortesanos que había desempeñado varias embajadas. Lo raro de su figura le hizo decir que se parecía a un asno.

—Yo no sé, señor, lo que parezco —respondió el aludido—; pero lo que sí puedo decir es, que he tenido la honra de ser el representante de Su Alteza en muchas ocasiones.

* * *

El embustero se imagina que el mundo se compone de tontos.

JUNIO 10 DE 1944

Puerto Rico Evangélico

"Pro Christo"

EL CRISTO VICTORIOSO

El Cristo victorioso es el Cristo resucitado, el que venció a sus enemigos con poder y gloria. Es también el Cristo que se levantó hasta el Cielo, desde donde bendice y confirma a su Iglesia Triunfante para terminar la obra por El empezada.

DE TODAS PARTES

PERSECUCION QUE DA FRUTO

Hace 25 años que la obra del Evangelio en Nicaragua era tan pequeña y despreciada que parecía fácil su exterminio; todas las clases sociales y algunas altas autoridades, azuzadas por la frailería católica romana, se unieron empleando todos sus recursos para tal fin; sin escrúpulos ni misericordia se atropellaba brutalmente a los indefensos evangélicos. Estos eran de la clase humilde; eran los pescadores, los atalayas que el Señor estaba levantando para establecer su santa Iglesia en Nicaragua. Aquellos heroicos hermanos de los cuales viven algunos todavía, firmes como una roca en su fe, resistieron todas las embestidas de sus adversarios y el Evangelio ha seguido extendiéndose.

Caso doloroso era cuando algún hermano necesitaba de los servicios de los hospitales, todos regenteados por monjas. Algunos preferían morir en la más mísera indigencia antes que recluirse en dichos centros. Por lo regular, el que entraba no salía; se le mantenía aislado en algún rincón de sus corredores; se le negaba, hasta donde era posible, las medicinas y alimentos; no le permitían visitas, y se le amenazaba con expulsiión si no se sometía a las abominables prácticas romanistas. En caso de muerte, no se daba aviso a la familia para evitar los entierros evangélicos. Sería largo describir los suplicios que pasaron aquellos hermanos por mantener su fe y la gloria del Evangelio.

Uno de ellos, en el Hospital de León, fué abofeteado por el sacerdote, estando en trance de muerte, por negarse rotundamente a recibir los sacramentos que le ofrecía.

De aquí nació la idea de tener nuestro hospital; el pueblo evangélico ha luchado hasta tenerlo; Dios oyó el clamor de aquellos hijos y contestó sus oraciones con creces al darnos uno de los mejores hospitales de la república, con su correspondiente escuela de enfermería, el Hospital Bautista, como resultado de la tenaz persecución de la Iglesia Romana.

Es una vergüenza para dicha iglesia que con el dominio absoluto de cuatro siglos, no ha podido establecer en Nicaragua ni siquiera un botiquín. ¿Qué se ha hecho del dinero sacado a sus fieles?

En nuestro hospital todos son bienvenidos; a nadie se le obliga a aceptar credo alguno; se respeta toda creencia y los servicios se imparten por igual dentro de una atmósfera verdaderamente cristiana. Los mismos católicos reconocen que dicho hospital es una bendición de Dios para todos, y el noventa por ciento de los enfermos son de ellos.

"La Antorcha", Nicaragua.

TESTIMONIO INTERESANTE

El Dr. Juan R. Mott dijo recientemente: "Si el cristianismo desapareciera de Europa y América, existe en tal vitalidad y con tal poder propagador en las iglesias jóvenes de India, China, Japón y Africa, que tarde o temprano se extendería desde aquellos países y se establecería de nuevo entre nosotros." Este es un testimonio de valor de uno que conoce las iglesias de nuestros campos misioneros mejor que cualquiera otro hombre.

"Religious Telescope".

LIBERTAD PARA LOS PROTESTANTES ITALIANOS

El primer periódico libre establecido en las regiones libertadas de Italia está editado por el Dr. Teodoro Ralma, pastor de la Iglesia Valdense de Catania. El periódico, "El Correo Siciliano", es una ilustración de la nueva libertad de palabra, de prensa y de religión que acompaña a la victoria de las Naciones Unidas en Italia. Otro hecho importante es que Nicolo Introna, de Roma, anciano de la Iglesia Valdense, es ahora, bajo el régimen de Badoglio, presidente del Banco de Italia. Cuando signore Introna era sólo el vicepresidente del Banco y Mussolini estaba en el poder, el Duce llamó cierto día al banquero y en un arranque le dijo: "Masón valdense, protestante y vil antifacista". Introna replicó: "Soy valdense; predico la igualdad de todos los hombres ante Dios." Mussolini le contestó poniendo en los anuncios de las calles una denuncia en contra del prominente valdense, pero el banquero no fué molestado más.

Aunque comparativamente pocos en número, los valdenses ejercen una buena influencia en Italia, como prácticamente el único grupo que no es católico romano. "El Tiempo" llama la atención al hecho de que a pesar de que los valdenses precursores de la Reforma fueron excomulgados hace mucho tiempo por la Iglesia Romana y más tarde perseguidos y aún martirizados, han continuado predicando durante muchos siglos.

Canje.

AUN HAY MARTIRES

No ha terminado la edad de los mártires, ni son solamente los misioneros romanistas los que llegan al martirologio; también tenemos nuestros mártires protestantes aunque no los elevemos a los altares. Hemos leído que el joven Roberto Dye es uno de los cinco jóvenes misioneros perdidos en las junglas de Bolivia. Cinco jóvenes obreros cristianos se internaron en las selvas para ir a una tribu india que nadie había tocado todavía. Se teme que hayan perdido la vida a manos de los salvajes, ya que por tres meses nada se ha sabido de ellos.

El Evangelista Mexicano.

LOS PAGANOS ORAN

Según información del "New York Sun", más de dos mil sacerdotes indúes se reunieron a orillas del río sagrado Jumna para orar en pro de la paz universal.

PUERTO RICO EVANGELICO

Afiliado a la Asociación de Iglesias Evangélicas de Puerto Rico

Organo Oficial en Puerto Rico de las iglesias Bautistas, Discípulos de Cristo, Evangélica Unida de Puerto Rico, Metodista y Presbiteriana

Director: M. E. Martínez.

Administrador: Moisés Castillo.

Editor: "Puerto Rico Evangélico, Inc."

Precio de suscripción. Pago Adelantado:

Dentro de la Unión Postal, $1.00 al año
En los demás países..... $1.50 al año

Entered as second-class matter July 10, 1912, at the office at Ponce, P. R., under the act of March 8, 1879. Acceptance for mailing at the special rate of postage provided for in section 1108. Act of October 8, 1917.

Toda la correspondencia que tenga relación con la administración debe ser dirigida al Administrador, y la que se refiera a la Dirección, se enviará al Director, apartado 1707, Ponce, Puerto Rico.

Puerto Rico Evangélico

QUINCENARIO DE RELIGION, EDUCACION Y SOCIOLOGIA

"He sido puesto para la defensa del Evangelio." Filipenses 1:17.

Año XXXIII. Ponce, P. R., Junio 10 de 1944 Número 23

Asunto Terminado——

HABLA EL DR. GALLARDO

EDITORIAL

SEGUN hemos leído en edición reciente del diario "El Mundo", el Dr. Gallardo ha desistido del plan sobre la enseñanza religiosa. Así lo declaró ante una comisión de la Asociación de Iglesias Evangélicas que fué a verle.

A un redactor de "El Mundo" que le entrevistó después de su conferencia con los líderes protestantes, manifestó que "al anunciar su plan hizo claro que la escuela se mantendría alejada de toda propaganda de carácter sectario", que "enfatizó entonces que si su proyecto no tenía la aceptación general de los padres de familia y de la comunidad en general, no habría de propulsarlo."

Más adelante dijo el Comisionado: "En vista de la oposición que se ha manifestado por ciertas instituciones religiosas, dejaré que cada iglesia ataque el problema según su interés y deseo, sin intervención de clase alguna por parte del Departamento de Instrucción. Creo que se consiguió el objetivo que inspiró al anunciar mi plan. En mis visitas por la isla he notado el interés de niños y padres por la religión que profesan. Se ha acrecentado el deseo de todos de acudir a las iglesias, de acercarse más a Dios. Como no ha habido la aceptación unánime que esperaba para mi plan, desisto del mismo, y dejo el problema a la actuación voluntaria de las entidades interesadas en el mismo, sin la intervención del Departamento ni de la escuela."

Felicitamos de todo corazón al Dr. José Gallardo por su actuación final en este asunto que, al poner las cosas en el sitio en que antes estaban, salva a nuestra escuela y a nuestro país de un hervidero de intrigas y de enojosas situaciones. El Dr. Gallardo ha obrado con encomiable cordura, como era de esperarse del hombre que ha sabido siempre ponerse a tono con las exigencias de la hora presente.

Estamos de acuerdo con las manifestaciones de nuestro Honorable Comisionado de Instrucción de que algún bien se ha hecho, esto es, de que el plan, aunque no llegó a realizarse en sus pormenores, en su conjunto logró alcanzar los propósitos que perseguía su originador. El hecho de que padres, niños y comunidades han despertado ante la realidad de los peligros morales que nos rodean y han reconocido el valor de la educación religiosa, es cosa digna de tenerse en cuenta y que hay que abonarla a las buenas intenciones de nuestro Comisionado. Queda ahora en manos de las iglesias y centros de moralidad y cultura el aprovechamiento de esta ola de fervor religioso en beneficio de un Puerto Rico mejor, más sano de alma y de cuerpo. El campo está maduro, y toca a los señores sacerdotes católicos, ministros protestantes y líderes de otras tendencias religiosas el sembrar la buena semilla del bien, del amor y de la fraternidad.

NO ESTA CONFORME

Como era de esperarse, la Iglesia Católica no está conforme con la decisión final del Dr. Gallardo, y por boca del obispo Monseñor Willinger, de la diócesis de Ponce, nos viene con el cuento del 99 por ciento a favor de la religión en las escuelas. Dice él que un 99 por ciento de los padres que tienen hijos en la escuela piden que se implante la enseñanza religiosa. Añade que "en el archivo de las respectivas parroquias

se encuentran las firmas de los padres....." ¿Quién ha hecho ese censo? Sabemos que comisiones de católicos han estado entregados a esta labor desde hace tiempo con el fin de hacer bulto para lograr sus fines. Sabemos que se han visitado talleres de costura donde se han cogido firmas a derecha e izquierda, sin importar nada si quien firma tiene hijos o no en la escuela, si es casado o soltero. Sabemos que muchas de esas firmas se han tomado bajo amenaza, burla o peligro de excomunión. Sabemos que en muchos casos se ha acudido a la mentira para lograr el propósito. Sabemos que se han usado maestros y hasta el mismo recinto de la escuela para llevar a cabo la propaganda. Todo eso lo sabemos, y porque lo sabemos, podemos juzgar con precisión el valor de ese por ciento. ¿A que no se atreven a formar parte de una comisión mixta de católicos, protestantes, espiritistas, etc., para ir de casa en casa a averiguar la verdad? El hecho de que esas listas están archivadas en las parroquias católicas, es suficiente para poner todo en tela de juicio.

Veamos un poquito eso del 99 por ciento. Puerto Rico tiene, aproximadamente, 2,000,000 de habitantes. Tomando este número como base, tenemos que el 99 por ciento alcanza a 1,980,000; quedan solamente 20,000 que están representados por el otro 1 por ciento. Lógicamente, esos 20,000 son los protestantes, espiritistas, masones, indiferentes, ateos, etc., personas que no tienen interés alguno en que sus hijos reciban educación estilo romanista. El número de protestantes en Puerto Rico hoy día, contando miembros y simpatizadores, alcanza a unos 200,000, o sea un 10 por ciento de la población total. Añádase a esto los miles, aún de católicos mismos, que no están dispuestos a poner a sus hijos en manos de un sacerdote, y veremos crecer la cifra abrumadoramente. Fácil es ver que el 99 por ciento del señor obispo Willinger ha sido alcanzado sólo después de mucha acrobacia y de mucho estira-y-jala.

Veamos otro aspecto de la situación. Hay mucho tiempo libre el sábado y domingo durante el cual los niños católicos pueden llenar los templos católicos para recibir instrucción religiosa. Hay también algún tiempo libre durante la semana. ¿Por qué la Iglesia Católica no emplea todo este tiempo en educación religiosa? Hay una sola razón: porque ni los niños ni los padres tienen interés en el asunto. Se necesita un acto compulsorio: que alguna autoridad, en este caso el Departamento de Instrucción, obligue a los niños a ir a la iglesia. Porque es que no van si no son obligados. Ahora bien: ¿Qué religión ni ocho cuartos se puede enseñar en esta circunstancia? ¿Quién aprende forzado? Es la vieja táctica romanista de imponerse por la fuerza. Y lo vemos ahora en este caso; la Iglesia Romana ha fracasado en Puerto Rico en enseñar religión sobre el terreno de la buena voluntad, y ahora reclama la autoridad del Departamento de Instrucción para enseñarla mediante compulsión.

Recomendamos a Monseñor Willinger que se acueste del otro lado. Que no sueñe con que la escuela va a sacarle las castañas del fuego; que las saque su Señoría si quiere comer castañas asadas. La escuela en Puerto Rico continuará siendo laica porque así conviene a los postulados gloriosos de la Democracia y de la Libertad.

Y hemos terminado con el Plan Gallardo.

ORACION

Padre Celestial: en esta hora suprema en que las fuerzas libertadoras de las Naciones Unidas inician la invasión de la Europa oprimida y sangrante, te pedimos tu bendición desde lo alto. Consideramos que la guerra, de cualquier clase que sea, es horrible y cosa que Tú repudias, pero a la vez no dejamos de comprender que este mundo ha sido hecho para el orden, la verdad y la justicia que Tú, como la fuerza moral directora del mundo, sustentas. En el pasado el Cielo ha bendecido a los hombres que han dado sus vidas por defender tus divinos postulados, y tu misma Palabra dice que "sin derramamiento de sangre no hay salvación."

Que pase pronto, Señor, esta prueba final; que se inmole el número menor de víctimas a este insaciable Moloc. Si tu pueblo que lucha en defensa de la Libertad y la Democracia es digno de tu aprobación, bendícelo con tu gloria y poder, y concédele la victoria para que en todo lugar de la tierra los hombres puedan mirarte a cara descubierta.

—Amén.

Toyoiko Kagawa
El Gran Cristiano Japonés

Por Enrique Rodríguez

Mucho se ha hablado de los once discípulos del Maestro y de su obra; mucho se ha hablado de la consagración de estos paladines del Evangelio; mucho se ha hablado de los resultados directos de las doctrinas predicadas por Cristo y seguidas por Pedro, Juan, Marcos, Mateo, Pablo y demás columnas del Cristianismo; mucho se ha hablado, y nosotros mucho sabemos, pero hay una personalidad muy subyugadora, un hombre pequeño de estatura pero de moral que se eleva una milla sobre los márgenes normales, un hombre cristiano, ciudadano del mundo, que ayudó a transformar una pequeña nación en una potencia de primer orden, desgraciadamente hoy enemiga nuestra, y de quien no sabemos nada.

Es un hombre de las condiciones generales de un Grenfell, un Schertzer, un David Livingstone, un Juan Wesley, un Juan Calvino, un Juan Knox, un Francisco de Asís, un Agustín: es Toyoiko Kágawa. Un japonés que nació aproximadamente por el 1885 y que su nacimiento, como él mismo dice, es un milagro. "Yo soy un milagro. Mi nacimiento físico y mi vida espiritual son milagros. El hecho de que una criatura tan raquítica haya podido vencer la muerte y continuar viviendo, a pesar de todas las huestes infernales de la enfermedad, es un milagro."

Nació Toyoiko Kágawa en la hermosa ciudad de Kobe. Hijo de padres riquísimos, pronto se vió huérfano por los excesos y depravaciones de sus padres. Murieron por sus pecados. Tal defecto paterno hacía pensar en terribles consecuencias sobre los hijos. Y así fué. El hermano mayor de Kágawa murió alcoholizado. La hermana nació sumamente nerviosa y no fué compañera para él. Así, solo en el mundo, sin padre, sin hermanos y bajo la tutela de una excepcionalmente mala abuela, transcurrió la niñez de Kágawa. De complexión física débil, miedoso y un guiñapo de nervios, surgió la figura más excepcional del Japón y que más tarde había de asombrar hasta a sus propios enemigos. Y la niñez de Kágawa transcurrió así. A los once años sus parientes le mandaron a la escuela intermediaria de Tokushina, situada en la isla de Shikow. Allí vivía un tío de él, hombre rico y de influencia política. Su familia quería que siguiera la carrera de abogacía, igual que su padre, y hacia eso se encaminaba.

Y allí surgió la etapa que transformó la vida de Kágawa y dió al Evangelio uno de los profetas modernos. En la clase de inglés oyó decir que unos americanos invitaban a los niños japoneses a aprender inglés, tomar té y comer tortas en agradabilísimas veladas. Kágawa, que nunca en su vida había sabido lo que era cariño de padres, hermanos y amigos, no prestó atención a ello y murmuró, "una decepción más." Mas no fué así. Los compañeros le convencieron de que allí se pasaban ratos felices, y fué por probar. Fué presentado a Mr. y Mrs. Meyer, que así se llamaban los misioneros. Simpatizaron inmediatamente. Ese día comieron, y charlaron. Y salió contento. Una cosa le había impresionado. Había leído un libro muy parecido, en el fondo amoroso, a las doctrinas de Confucio. (Es bueno que se sepa que los japoneses estiman mucho al gran profeta y filósofo chino.) Siguió Toyoiko con sus visitas, y muy pronto se dieron cuenta en su casa de este cambio. Pero lo atribuyeron a chifladuras de muchacho. Tenía doce años. ¡Y qué chifladura! Se convirtió en el brazo derecho de los Meyer. Asistió a las escuelas bíblicas. Se transformó en una dínamo de energía y espiritualidad. Pronto, y parece irreal, se convirtió en maestro de escuela bíblica. Tenía una inteligencia prodigiosa, factor formidable para los Meyer, que también temían que en la casa supieran de las actuaciones del muchacho y se lo prohibieran.

Y ocurrió lo esperado. Su tío le prohibió las visitas y le exigió que se concretara a sus estudios preliminares para la abogacía. Y surgió Cristo. Rechazó de plano las exigencias del tío que quería mandarlo a la Universidad de Tokío. "Quiero ser ministro de Dios", dijo..... y fué expulsado. Los Meyer, que ya esperaban esto, le tenían una habitación preparada en la misión y lo recogieron. Se dedicó de lleno a la obra. A los 16 años controlaba la misión debido a su dinamismo. Era tan dinámico que era un problema. Había que darle expansión a su inteligencia y decidieron mandarlo a la Universidad Cristiana de Tokío.

Y llegó a Tokío. ¡Tokío! Ambición de todo muchacho japonés. Sueño dorado de los adolescentes amarillos. Y aquí vino lo más extraordinario de este adolescente. Desde el primer día inició su vida cristiana como Cristo quería que fuera. Empezó a vivir según había oído decir a Mr. Meyer en el Sermón del Monte. "Es lo más que me ha ayudado a mí", decía; "el Sermón del Monte. ¡Qué grande es!" Pronto se distinguió en sus estudios. No perdía tiempo. Leyó todos los libros importantes que había en la biblioteca de la universidad. Sabía los libros de texto de me-

moria. Era un problema para los maestros. ¡Sabía más que ellos! No contento con la forma en que se vivía el Cristianismo en la Universidad, decidió vivirlo como Jesús quería que se viviera. Y decidió trasladarse a Shinkawa, el barrio más pobre y más temible de Tokío. Guarida de criminales, ladrones, ratas humanas. Chiquero humano donde se hacinaban como cerdos los desheredados de la fortuna, los alcohólicos. Y allí fué a vivir Kágawa. Fué testigo presencial de nueve asesinatos y ciento treinta peleas en un año. Y allí, en su cuarto, acomodó todos los bandidos que pudo. Y predicaba el Evangelio en las esquinas. Fué herido, perseguido, amenazado de muerte, robado. Su familia, como él llamaba a los escombros humanos que tenía guarecidos en su cuarto, le adoraba. Un sifilítico, un leproso, un tuberculoso: esos eran su familia. Por la madrugada se levantaba y se dirigía a los muelles. Allí predicaba el Evangelio; después se iba a la universidad, estudiaba y salía para los muelles otra vez. Cuando terminaba el trabajo se iba para Shinkawa y predicaba en las esquinas y allí era su vía crucis diario. Todas las noches era perseguido, pero él no se amilanaba. Un día fué despojado de su dinero y perdió cuatro dientes de una pedrada en la boca. "Padre, perdónalos, porque no saben lo que hacen", fueron sus únicas palabras.

Y llegó lo que inevitablemente tenía que ocurrir. Contrajo tuberculosis y la facultad de la universidad le exigió que abandonara esa vida y fuera a un sanatorio. No quiso. Ultimamente, terriblemente presionado, decidió irse a la orilla del mar, a una choza que alquiló. Allí, con caracteres japoneses sobre magazines viejos, empezó a escribir sus experiencias. Más tarde, cuando más necesitado estaba de dinero, un publicista, intrigado por la personalidad y la vida de este hombre de Dios, lo visitó e incidentalmente vió los apuntes del libro. Hizo que Toyoiko los pasase en limpio y adquirió los derechos de publicidad. Le dió $1,250 dólares—una fortuna para él—y procedió a la impresión del libro. 250,000 ejemplares fueron vendidos en un año. ¡Imagináos! El libro se titula, "A Través de la Línea de la Muerte."

Un poco recuperado de su enfermedad, volvió Kágawa a Tokío. Ya era alguien. Casó en Tokío con una mujer cristiana, convertida por él mismo. "Ella es mi esposa, mi ayudante, mi secretaria, una predicadora y una enfermera. ¿Qué más puedo pedir?"

Cuando Tokío y Yokohama fueron sacudidos por aquel terrible terremoto del año 1923, una cifra espantosa arrojó el balance de la catástrofe: 100,000 muertos fué el terrible balance. Kágawa, que ya se había distinguido en muchos problemas sociales y que había sido encarcelado por dirigir una huelga tendiente a conseguir mejor trato para los obreros, fué llamado por el gobierno. El gobierno que lo había perseguido, ahora le suplicaba que viniese. Y fué Kágawa. Y bosquejó planes para la reconstrucción de Tokío. Y levantó de los escombros una ciudad nueva. El gobierno quería tenerlo y le ofreció $16,000 y un automóvil particular porque trabajara en una Junta de Economía. Demás está decir que Kágawa rechazó de plano. Esa no era su obra. Hizo desaparecer el fatídico barrio de Shinkawa. Estableció un barrio modelo, muy parecido a las barriadas que hoy tenemos en Ponce. Organizó 30,000 obreros de Tokío en una agrupación obrera. Sincronizó la economía nacional. Estableció cooperativas. Obligó a los patronos a respetar los derechos de los obreros. Consiguió nuevos jornales. Eliminó las condiciones vergonzosas de vida y de trabajo. Pero ésto él no lo hacía como rutina. No; todas estas cosas él las hizo entre ratos libres, después que terminaba sus predicaciones.

Enemigo acérrimo de la guerra, manifestó públicamente su desagrado y su protesta por la guerra ruso-japonesa del 1905. Fué tildado de cobarde y encarcelado como espía. Esta actitud le valió que él y su mujer fueran abofeteados. Más tarde, cuando la guerra con China, él la condenó públicamente, como compete a un hombre del valor y de las dotes morales de Toyoiko Kágawa. Manifestó en un mensaje escrito al pueblo chino: "Ustedes son nuestros hermanos. Yo no quiero la guerra y la condeno. Quiero que sepan que nosotros no queremos la guerra." Eso dijo este hombre, tuberculoso, enfermo de tracoma y que ha escrito más de 150 libros y todavía sigue predicando.

Anualmente Kágawa recibe $15,000 por los derechos de publicacidad. Coge 500 dólares y el resto lo deja para los gastos de sus actividades religiosas. Con 500 dólares anuales Kágawa hace sus gastos y los de su familia.

Tiene tres hijos. Son cinco de familia. Es sorprendente. Un hombre que gana 15,000 dólares al año usa solamente 500 y vive. Vive en una casa que él mismo construyó con sus propias manos. "Me costó 80 pesos", decía muy ufano.

De sus ingresos Kágawa ha donado más de cien mil dólares a la obra. "Todo mi dinero lo juego a Cristo", dice.

No hemos sabido de Kágawa últimamente. Cuando la camarilla de guerra del Japón perpetró el salvaje ataque a los estados Unidos, Kágawa, gran amigo de nosotros, seguramente habrá sufrido mucho. Lo más probable es que haya dicho: "¡Qué infamia. La guerra no es nada bueno. Yo la condeno." Y nos parece ver a esa diminuta criatura, enferma, ciega y vieja, agotada por los sufrimientos, erguirse majestuosamente

y condenar con la misma furia que condenó Cristo a los que apedrearon a la mujer pecadora: ¡Infames! Quizás esté preso, pero nos lo imaginamos en la soledad de su celda escribiendo:

"Triste es la noche. Hombres cual monos, aferrados a las barras de sus celdas se levantan hacia la luz para poder ver un poquito de cielo. Yo mismo y Dios; solos nosotros dos. Al anochecer, ¡qué gozo es escuchar las voces de los niñitos haciendo eco contra las paredes de la prisión! ¡Adivinad quién es vuestro vecino!"

Toyoiko Kágawa, ante tu obra, tan grande que alcanza al cielo y Dios alcanza a verla, yo me inclino reverentemente y digo: No eres del reino japonés, tu reino no es de este mundo. Eres del reino de Dios. Eres ciudadano de nuestros corazones.

LAS CUATRO LIBERTADES A LA LUZ DE LA PALABRA DE DIOS

PREAMBULO

Por B. Badillo Bello

El presidente Roosevelt, en su credo libertario dirigido al Congreso de los Estados Unidos el 6 de enero de 1941, nos presenta la visión de un mundo mejor basado en las cuatro libertades esenciales del hombre: libertad de palabra, libertad de conciencia, libertad para subsistir y libertad contra el temor.

Este credo libertario fué confirmado por la Carta del Atlántico, suscrita el 14 de agosto de 1941 por el presidente Roosevelt y el primer ministro inglés Winston Churchill. Todas las Naciones Unidas han dado ya su adhesión a esta declaración de principios. Se trata de asegurar, de garantizar a todos los hombres y a todos los pueblos en todas partes del mundo, estas cuatro libertades. Si no fuera por estos grandes objetivos de las Naciones Unidas, no tendría razón de ser esta segunda guerra mundial y no valdría la pena continuarla. Si no examinamos nuevamente los conceptos básicos de la libertad, si no revaloramos su significación y si no evaluamos su valor en todos sus aspectos vitales, gastaremos el tiempo inútilmente y todos nuestros esfuerzos y sacrificios resultarán infructuosos.

El presidente Roosevelt, miembro de una iglesia evangélica y hombre de convicciones cristianas, es el cerebro y el alma de este credo libertario, al cual se han adherido todas las naciones cristianas.

Es mi propósito enfocar estas cuatro libertades desde el punto de vista cristiano y a la luz de la Palabra de Dios. Lejos está de mi mente y mucho más de mi corazón el personalismo denigrante, el politiqueo malsano y el insustancial partidismo. Sólo me interesa la libertad que hace y constituye ciudadanos leales a su Dios y a su patria. Ciudadanos del reino de Dios, de ese reino espiritual que hace ya más de 20 siglos fué establecido por Jesucristo en el corazón de los hombres de buena voluntad. De esos ciudadanos que saben cumplir y respetar las leyes de su país cuando están basadas en la justicia y en el amor fraternal. De esos ciudadanos del reino de los cielos que han de ser salvos porque así está escrito en los eternos designios de Dios. De esos ciudadanos que son verdaderamente libres porque ya conocen a Jesús y confían en él para la salvación. "Y conoceréis la verdad y la verdad os hará libres." "Yo soy el camino, la verdad y la vida." Sí, "el Verbo fué hecho carne y habitó con nosotros y vimos su gloria." Ese Verbo es idea en nuestra mente y sentimiento en nuestro corazón. Por eso predicamos la Palabra, que a pesar de su divinidad, se hizo carne, hueso y sangre de nosotros mismos. De esa Palabra que es "espada del espíritu y lumbrera en nuestro camino." De esa Palabra convertida en carne, sangre y hueso de nuestra pobre humanidad, y que tiene poder para cambiar y transformar nuestras vidas. La Palabra de Dios es la carta magna del verdadero cristiano; es la carta constitucional que nos traza pautas, nos enseña el camino, nos muestra la verdad y la realidad de las cosas, y nos pone en condiciones de cumplir deberes y adquirir derechos. Así, y solamente así, de rodillas ante Dios, junto al altar de las ofrendas y los sacrificios; pero de pie y con la frente alta junto al altar de la patria, cumplimos nuestras sagradas obligaciones, demandamos ante los hombres el derecho a la libertad.

Mientras analizamos una a una esas cuatro libertades esenciales del hombre, seguiremos escudriñando las Escrituras y pidiendo a Dios la iluminación de su Santo Espíritu.

RECONOCIMIENTO TARDIO

Un joven fué a solicitar trabajo a cierta compañía. El jefe del personal comenzó a interrogarle acerca de su preparación. Pero el joven no tenía casi estudios. Sin preparación técnica ni experiencia alguna de trabajo ni formación intelectual, y fuera ya de la edad para comenzar como "cadete", salió de aquella oficina sin esperanza alguna. Su experiencia se repitió en muchos otros lugares. No había posibilidades para él. Y un día, amargado por su fracaso, preguntó ásperamente a la persona que lo atendía:

—¿Por qué no me dan la oportunidad de "empezar"? Esta fué la respuesta.—Porque también para **empezar** hay que estar preparado.

SECCION POETICA

LITURGIA EVANGELICA

Por J. Espada Marrero.

El arte de adorar del Evangelio
es tan hermoso como lo es sencillo;
carece de misterio y vana pompa,
y es en verdad y espíritu muy rico.

El templo material de Dios nos habla;
de imágenes grotescas está limpio;
la verdadera fe se basta sola;
no es nada terrenal la cruz de Cristo.

El alma se arrodilla reverente
por la fe contemplando al Ser divino;
su fundamento es la Palabra eterna,
y agradar al Señor es su motivo.

El Evangelio es pauta suficiente
que dirige al creyente en su servicio;
la adoración espiritual señala;
ninguna ostentación y poco ruido.

Con sumo gozo alaba el que así adora,
y entona salmos e inspirados himnos;
y en oración el corazón entrega,
la llamada escuchando de su Cristo.

Su sacerdote es el Señor; su incienso
es la alabanza de su pecho herido;
la ofrenda que presenta en ara santa
es su vida, su cuerpo en sacrificio.

No es de piedras su altar, ni de madera;
ni de púrpura o seda está vestido;
su altar es el Cordero, el inmolado;
altar y sacrificio a un tiempo mismo.

Solo el adorador oficia en todo;
no busca ayuda humana en este rito;
por fe se acerca a Dios para adorarle;
su único Mediador es Jesucristo.

Y cuando adora, la certeza tiene
de estar en comunión con el Dios vivo;
y hasta el polvo se humilla, y se levanta
jubiloso y radiante de optimismo.

Por esa senda que ha trazado el cielo,
revelándole al hombre su destino,
camina el pecador que necesita
fortaleza, perdón, compañerismo.

El homenaje a Dios del Evangelio
es muy hermoso y a la vez sencillo;
y es útil y eficaz, pues satisface
la sed del corazón arrepentido.

A MIS QUERIDOS HIJOS AUSENTES

Por Emilia F. Sáez.

Tengo tres hijos ausentes
Del hogar y de su patria,
Por quienes ruego a mi Cristo
Que sanamente los traiga.

Traviesos muchachos fueron,
Llenos de vigor y audacia,
Ambiciosos de aventuras
Y que hoy sirven a la patria.

Ojalá esos atributos
Que son propios de sus almas,
Sirvan a la causa noble
Que sirven las democracias.

Que con valentía y resueltos
Llenos de vigor y audacia,
Sirvan a la patria nuestra
Con ambición noble y santa.

Que cuando al país retornen
También sus vidas dediquen,
A mejorar a su patria,
A hacer feliz a Borinquen.

Benjamín que es el mayor
Por Trinidad hoy se encuentra,
Ansioso de vernos pronto,
De terminar la contienda.

Rubén, mi segundo hijo,
Lleno de confianza está;
El se encuentra admirado,
Por hallarse en Panamá.

A Naín, que es el tercero,
Felicito por su ascenso,
Pues con su nueva rayita
Es todo un señor sargento.

Sólo que siempre se olvida
De escribir con más frecuencia,
Y de este modo me obliga
A vivir con más paciencia.

¡Señor, te pido anhelante
Que cuides de nuestros hijos!
Que los libres de actuar mal
O de caer en los vicios.

Que se mantengan alertas
Contra el vicio y la maldad;
Y retornen a su patria
Llenos de felicidad.

Mayo, 1944.

MISCELANEAS

INSTITUTO DE VERANO DE JOVENES PRESBITERIANOS, 1944

Circular Núm. 1.

Asunto: Instituto de Jóvenes Presbiterianos.

Sitio: Campamento de Niños Escuchas, en el Guajataca.

Fecha: Julio 10 al 17, inclusive.

Edad: 15 a 17 años, ambos inclusive.

Cursos: Variados y amenos.

Matrícula: 60 señoritas y 40 jovencitos.

Costo por delegado: $4.00.

Requisito indispensable: Certificado de Salud.

A los Pastores, Ministros y líderes de Educación Religiosa del Presbiterio de Puerto Rico.

Hermanos, salud:

Pláceme comunicarles que el Hon. Presbiterio de Puerto Rico, reunido en Lares recientemente, aprobó los planes preliminares del comité organizador para celebrar el Instituto este año en el sitio, fecha y bajo las condiciones arriba mencionadas. Desde que el Politécnico inauguró su programa acelerado de esfuerzo de guerra nos vimos privados de un sitio adecuado. A pesar de haberse comprado la finca del Guasio expresamente para ese propósito, la falta de materiales no permitió la construcción de los edificios necesarios, y así desde 1941 no celebramos institutos. Pero el Comité de Educación Religiosa y otros presbiterianos, conscientes de su responsabilidad para con la juventud y percatados de la necesidad de proveer esta oportunidad que es de tanto valor, no repararon esfuerzo alguno hasta conseguir que los Escuchas nos facilitaran su campamento.

Esta será una experiencia nueva para todos, por ser en un sitio nuevo, con la mayoría de los directores y maestros nuevos, y con todos los estudiantes nuevos, pues el límite de edad elimina automáticamente los asistentes de las anteriores. Recabamos, pues, vuestra cooperación decidida, atendiendo a esta llamada inmediatamente. Solicitamos vuestra propaganda sana para conseguir los mejores candidatos, y contamos con vuestras contestaciones pronto para poder organizar a tiempo. Esto se hace doblemente necesario por cuanto el actual secretario es posible que no pueda asistir a dichas conferencias por tener compromisos previos, pero está dispuesto a tramitar, hasta donde sea posible, la correspondencia de la misma. Para conseguir esto es necesario:

1. Que los pastores no consideren esto como correspondencia personal, sino de la Iglesia, y en caso de tomar vacaciones o traslado, la pongan en manos de la persona a quien se haga responsable. Que la responsabilidad no la lleve el secretario.

2. Que envíen sus solicitudes llenas en o antes de junio 23. (Ordenes de los directores.)

La cuota de $4.00 no es alta si se considera que en 1941 fué de $3.00, y ahora todo es más caro, y no sabemos cómo saldremos en nuestra aventura. Cada iglesia queda en libertad para decidir cómo va a distribuir esa cuota entre ella y el delegado.

El certificado de salud es un **requisito indispensable** de la dirección del campamento, y no está bajo nuestro control. Las Unidades de Salud Pública están autorizadas para expedir dichos certificados, libre de costo. Los blancos que se incluyen son los oficiales de los Escuchas. Estos deberán venir acompañando a la solicitud de ingreso. Sin ellos, nada vale la otra.

Ismael Vélez.
Secretario.

UN RECUERDO A MI MADRE

¡Un recuerdo he dicho, pero no, son muchos los que quedan de la madre muerta! Tres meses ha que nos dejaras, madre mía; tres meses, y parece que fué ayer. Aun te busco y te espero como si no estuvieras muerta, sino como en un viaje que fueras a volver.

¡Qué sola está la casa! ¿Quién nos espera para abrirnos la puerta con una sonrisa y a veces con un chiste? Ya no está la madrecita que tanto nos aconsejara, y quien con su presencia todo lo llenaba. En cada hora del día estás presente. Cada rincón es un recuerdo tuyo. En mis noches de insomnio estás tú conmigo. ¿Cómo olvidar a la que veló sobre mi cuna, a la que por tantos años nos acompañó?

Hoy, Día de las Madres, no podré, como en otros años, llevarte una canasta llena de regalos, de regalos que tanto te gustaban; pero sí podré, madre bendita, poner sobre tu tumba un bello bouquet de flores, con los cuales quiero decirte que tu recuerdo no se aparta un instante de mí.

Nos dejaste, madre querida, pero sigues viviendo en nosotros, pues supiste llenar nuestras vidas con tu ejemplo y nos dejaste toda la blancura de tu alma. Sólo una cosa sé: que estás en el cielo, y que algún día iremos a vivir contigo.

¡Madre, madre mía, si desde el cielo puedes ver estos borrones regados con mis lágrimas, perdóname; y si desde allí pudieras ver lo mucho que he sufrido por tu ausencia, perdóname también, que si alguna vez te falté en algo, lo hice inconscientemente!

Alfonsina Colón.

PROGRAMA DEL RETIRO

de Obreros de la Iglesia Evangélica Unida de Puerto Rico,

que tendrá lugar en McLean's Conference Grounds, del 10-15 de julio de 1944.

Lunes, día 10.

12:00 M.—Almuerzo.
6:00 P. M.—Comida.
7:30 P. M.—Fiesta a cargo de la señorita Carlota Cofresí.
9:30 P. M.—Servicio devocional dirigido por el Rdo. I. Castillo.

Martes, día 11.

7:30 A. M.—Desayuno.
8:30 A. M.—Servicio devocional dirigido por la Srta. María Robles.
9:00 A. M.—Estudio Bíblico por el Rdo. Ramón Morales Vega.
10:30 A. M.—Tema: El Pastor y la Predicación, por el Rdo. M. E. Martínez.
12:00 M.—Almuerzo.
6:00 P. M.—Comida.
9:30 P. M.—Servicio devocional, dirigido por el Rdo. C. P. González.

Miércoles, día 12.

7:30 A. M.—Desayuno.
8:30 A. M.—Servicio devocional, dirigido por la señorita Omega Vega.
9:00 A. M.—Estudio Bíblico por el Rdo. Manuel G. Mattos.
10:30 A. M.—Tema: El Pastor y sus Relaciones Públicas, por el Rdo. M. E. Martínez.
12:00 M.—Almuerzo.
6:00 P. M.—Comida.
8:00 P. M.—Sermón, por el Rdo. C. M. Morton. (Dirigirá el Rdo. Evaristo Ramírez Lugo.)

Jueves, día 13

7:30 A. M.—Desayuno.
8:30 A. M.—Servicio devocional, dirigido por el Rdo. Santiago Santiago.
9:00 A. M.—Estudio Bíblico, por el Rdo. Antolín Castillo.
10:30 A. M.—Tema: El Ministro y su Trabajo Pastoral, por el Dr. C. I. Mohler.
12:00 M.—Almuerzo.
6:00 P. M.—Comida.
7:30 P. M.—Fiesta dirigida por el Rdo. M. E. Martínez.
9:30 P. M.—Servicio devocional, dirigido por el Rdo. Serafín García.

Viernes, día 14

7:30 A. M.—Desayuno.
8:30 A. M.—Servicio devocional, dirigido por Mrs. Mohler.
9:00 A. M.—Estudio Bíblico, por el Rdo. José Vilar.
10:30 A. M.—Tema: Los Peligros que como Ministros Confrontamos, por el Dr. C. I. Mohler.
12:00 M.—Almuerzo.
6:00 P. M.—Comida.
8:00 P. M.—Sermón y Comunión. Predicará el Rdo. Gilberto Robles, dirigirá el Rdo. José A. Luciano, y ofrecerán la comunión los Rdos. M. E. Martínez y Dr. C. I. Mohler.

Sábado, día 15

7:30 A. M.—Desayuno.
8:30 A. M.—Servicio de Clausura, a cargo del Rdo. Eduardo Bibiloni.

Notas:

1.—Los temas de los reverendos Martínez y Mohler son con discusión.

2.—El Comité de Música de nuestra Misión se encargará de la música durante el retiro.

3. El Rdo. José A. Luciano será director atlético, y todos los que tengan interés en este asunto, deben llevar ropa y útiles que hagan posible juegos interesantes.

4.—La Misión pagará el hospedaje y cada obrero su viaje.

5.—Los obreros nuevos y familiares de obreros que deseen ir pagarán todos sus gastos, siendo el de hospedaje $6.00.

6.—Avise con tiempo si va, y procure llegar a las 12 para almorzar.

LA JUVENTUD EVANGELICA EN EL YUNQUE

La juventud evangélica de Puerto Rico se da cita para el Yunque, en Luquillo, durante los días 12 al 17 de junio próximo.

Esta es la primera conferencia de la juventud evangélica de Puerto Rico en el Parque Nacional del Yunque. No se la pierda. Pídale información a su pastor. Le esperamos en el pueblecito de Palmer para conducirle al Campamento de la Y. M. C. A. donde celebraremos la Conferencia.

El herrero trabaja el duro hierro sobre el yunque y a martillazos le da la forma que él quiere.

Ya para el 12 de junio la juventud evangélica estará de camino hacia el majestuoso Yunque para mejor trabajar en la formación de su carácter, y juntos todos usar el pesado marrón hasta alcanzar formaciones más sanas, puras y nobles de la más alta personalidad.

Para más informes, diríjase a Rdo. V. I. González, Box 1742, Manatí.

PROGRAMA DE GRADUACION

De acuerdo con el programa que previamente se había preparado, los ejercicios de graduación del Seminario Evangélico de Río Piedras se llevaron a cabo el 18 de mayo por la noche en el templo de la Iglesia Bautista de esa ciudad.

Un inmenso gentío llenaba el espacioso recinto del templo. En medio de gran silencio, entraron a ocupar sus sitios correspondientes los alumnos y maestros del Seminario. La congregación cantó un himno, y acto seguido el Rdo. Francisco Colón Brunet ofreció la invocación.

Después de cantar el Coro del Seminario, el Dr. Angel M. Mergal leyó la Palabra, y el Rdo. Jorge Rivera hizo la oración de rigor. Otra vez se dejó oir la voz melodiosa del Coro del Seminario, muy acertadamente dirigido por la señora Williams. El Rdo. Luis Angel Seda presentó al orador de la noche, y éste, que era el amado compañero Rdo. C. M. Morton, ocupó el púlpito.

El discurso del Rdo. Morton fué una verdadera joya. Presentó a grandes pinceladas la historia del mundo y cómo los hombres llamados por Dios han sido instrumentos de salvación en una humanidad perdida. Hizo énfasis en la necesidad de un ministro de Dios tiene que ser valiente, que tenga la visión de su llamamiento y que ocupe su puesto en el mundo como enviado de Dios. El ministro de Dios tiene que ser valiente, que se lance a la arena a combatir por el establecimiento de la verdad y la justicia en el mundo, que predique a Cristo sin vacilaciones y que no tema a enemigos, por poderosos que parezcan. La esperanza de la humanidad está en la Iglesia, y la obra de la Iglesia sólo se puede realizar con directores competentes, con hombres consagrados.

El Profesor Walter Clyde habló breves palabras y otorgó los premios que siempre se conceden en estas ocasiones a los graduandos que han sobresalido en varias actividades. Siguió el Profesor Florencio Sáez con la entrega de los diplomas a los jóvenes Samuel Corchado y José Daniel Rodríguez, que componen la clase de 1944.

Añadió realce al acto la lectura del poema "Tú, Ministro", por la señora Eva Mora de Seda. La congregación cantó un himno, y el Profesor Williams pronunció la bendición final.

Felicitamos al Seminario Evangélico por este acto de tanta trascendencia para la obra evangélica en Puerto Rico, y a los jóvenes graduados que al fin han visto coronadas sus aspiraciones inmediatas con éxito.

EL DR. ARCHILLA ESCRIBE DESDE MEXICO

De una carta que nos escribe el Dr. Angel Archilla Cabrera, entresacamos lo siguiente:

"Ya estoy en México cooperanda con los hermanos que dirigen el Movimiento Progresivo pro evangelización de la República. Penetré ya en el corazón de los indios mayas y aceptan el Evangelio con gozo y firme resolución. Son la raza sufrida de la gran cultura autóctona dejada en olvido, y ahora el Evangelio llega para restituirlos a la vieja y gloriosa historia y darles una visión clara de Cristo. Les he predicado largas horas..... También lo he hecho en las iglesias presbiterianas de México "Divino Salvador" y "Antioquía". Hasta la presente fecha todo marcha bien. Hay animación y celo en la causa y grande interés en todas partes.....

"Espero estar por aquí en viaje largo y fuerte campaña hasta el mes de agosto. Los domingos desde que llegué predico a las 5:00 A. M., a las 9:30 A. M., a las 3:00 P. M. y a las 8:00 P. M. La gente no se cansa de oir, y cuando voy a terminar, dicen: "Siga, siga hermano, que su plática es manjar exquisito". Y así me hacen sudar la gota gorda, pues aquí no hay ríos ni quebradas, y en todo Yucatán el calor sube a los 98 grados."

Suscríbase a esta revista. Un dólar al año.

"LA ANTORCHA"

Esta exquisita revista evangélica que se publica en Managua, Nicaragua, acaba de celebrar 21 años de labor evangélica. Con tal motivo viene en tiraje especial, con muchos artículos y retratos interesantes.

En la portada de la revista aparecen los retratos de los Rdos. David A. Wilson y Arturo Parajón, fundador y actual director de la misma. Es interesante notar que por 21 años el señor Parajón ha sido director de "La Antorcha", sin descanso y, como pasa a los directores de periódicos evangélicos, sin mucha ayuda, y que a su actividad, celo y pluma pulida se debe el éxito de la revista, que hoy es una de las mejores del campo latinoamericano.

Felicitamos a nuestro colega bautista en la celebración de su 21 aniversario, y animamos al compañero Parajón para que continúe en esa gloriosa labor por 21 años más.

"EL MENSAJERO LUTERANO"

Así se titula una revista que publica en San Antonio, Texas, nuestro estimado hermano y amigo Rdo. Leopoldo Cabán. "El Mensajero Luterano" es órgano de la Comisión de Misiones Mexicanas de la Iglesia Luterana Americana.

Con gusto dejamos establecido el canje.

PARA ESCUELAS DE VERANO

Curso para Principiantes, Primarios y Juveniles en tres unidades, preparado por la Srta. Carlota Cofresí y el Rdo. M. E. Martínez. Curso práctico y sencillo. Precio, 50 centavos. Pedidos al Rdo. M. E. Martínez, Apartado 1707, Ponce, Puerto Rico.

PERSONALES

Según carta que tenemos a la vista del compañero Rdo. Abelardo M. Díaz Morales, su hija Miriam salió el 15 de mayo para los Estados Unidos, donde se unirá a su esposo señor Alfonso Lloreda en Princeton. La señora Miriam Lloreda piensa ingresar en seguida en el Seminario Teológico Bautista Oriental de Filadelfia para tomar un curso de Educación Religiosa.

Exito deseamos a estos buenos amigos.

Hace algunas semanas retornaron al Norte los esposos Carpenter, de los Discípulos de Cristo, después de haber pasado en Puerto Rico alrededor de cuarenta años de trabajo misionero. El Señor les conceda gratas bendiciones al lado de sus hijos y viejos amigos.

El Dr. Angel Archilla está en misión evangelista por tierras mexicanas. Desde Mérida, Yucatán, nos escribe carta sobre el particular, parte de la cual publicamos en esta misma sección. Exito y salud deseamos al compañero.

Según información que ha llegado a nuestras manos, el Rdo. Gilberto Candelas, de la Alianza Cristiana y Misionera, ha presentado su renuncia como obrero en Puerto Rico para ocupar un puesto semejante en la ciudad de Nueva York. Muchas felicidades al compañero en sus nuevas responsabilidades.

El señor José Daniel Rodríguez, que acaba de graduarse en nuestro Seminario Evangélico, ha sido traslado a la Iglesia Evangélica Unida de Yauco, donde trabajará en calidad de ayudante del Rdo. Ramón Morales. El joven Rodríguez es agresivo, despierto y tiene delante un porvenir cristiano lisonjero.

En nuestro número anterior dimos cuenta del fallecimiento en los Estados Unidos del Dr. A. B. Rudd, misionero bautista en Puerto Rico por varios años. Todavía hay muchos que recuerdan a don Bartolo, quien supo ganarse el aprecio de propios y extraños. "Puerto Rico Evangélico" lamenta hondamente la separación material de este siervo de Dios, y envía a la Misión Bautista y familiares su más sentida condolencia.

En estos días tuvimos la dicha de estrechar la mano del Rdo. Erasmo Seda, pastor de la Iglesia Presbiteriana de Sabana Grande, quien vino a esta ciudad a pronunciar el sermón de aniversario de la Iglesia Evangélica Unida de la Calle Marina. Exito creciente deseamos al amado compañero en sus diversas labores.

ANUNCIO

MATERIAL PARA LAS ESCUELAS DE VERANO

Para Principiantes, Primarios y Juveniles:

Libro de Material para el Líder $0.50
Hojas de Trabajo para los alumnos, 100 hojas 0.30
Cuentos Sobre la Salud; con dibujos para pintar 0.50

Dirija sus pedidos o pida información a Miss Freida M. Hoh, Apartado 5277, Puerta de Tierra.

"Programas Para los Obreros en las Escuelas Bíblicas de Vacaciones", Casa Bautista de Publicaciones, El Paso, Texas.

Cursos para Principiantes, Primarios y Juveniles Para Uso en las Escuelas de Veranos (1940) 0.35

Dirija sus pedidos o pida información a Miss Laura Fish, Apartado 562, Río Piedras.

Trabajos Manuales en las Escuelas de Vacaciones para Primarios 0.65
Amigos Pequeños del Padre Celestial; para Principiantes, M. Y. de Ward 0.60
Curso para las Escuelas de Vacaciones para los Juveniles, por H. C. Stuntz 0.70
Hojas para Trabajo Manual, con indicaciones para pintar:
La Historia de Moisés (8 hojas) 0.05
La Serie China (Misiones) 11 hojas..... 0 05
El Buen Pastor (Salmo 23) 8 hojas 0 05
Cristo Me Ama (Aprendiendo el Himno) 8 hojas 0.05

Dirija sus pedidos o pida información a: Comité de Educación Cristiana, Apartado postal 3855, San Juan, P. R.

Nota: Este anuncio es cortesía del Comité de Educación Cristiana — T. Rico Soltero, Secretario Ejecutivo.

NOTICIAS DE LAS IGLESIAS

IGLESIA EVANGELICA UNIDA DE PUERTO RICO

PONCE, Coto Laurel:—

Durante el mes de enero vimos con mucha pena partir de nuestro lado a nuestro querido pastor Sr. Tomás Rodríguez con su familia, quien fué trasladado para atender la obra del Señor en Playa de Guayanilla. Para sustituir al hermano Rodríguez fué asignado el Sr. Moisés Castillo, quien al hacerse cargo de nuestra congregación ha empezado a desplegar una serie de actividades, juntamente con su esposa, que han dado a la iglesia gran entusiasmo. Nuestras reuniones, tanto de noche como en la Escuela Bíblica, han aumentado considerablemente, y todos nos esforzamos por cooperar con nuestra iglesia.

La Semana Santa fué para nuestra iglesia una de gala. Nuestro pastor preparó una campaña en la que tuvimos reuniones especiales todas las noches, y en la que vimos la manifestación y dirección de nuestro Señor. Tuvimos el privilegio de tener con nosotros durante esa semana a los siguientes oradores sagrados: Rdo. Santiago Santiago Alvarado, quien ofició en la Santa Cena y bautizó cinco nuevos miembros; Rdo. José Vilar; Rdo. Roberto Navarro, quien vino acompañado del Coro de su iglesia, ofreciéndonos un servicio inspirador. En esta ocasión tuvimos que tomar prestadas sillas del vecindario para poder dar acomodo al gentío inmenso que llenó nuestro templo. También nos gozamos con la presencia del Sr. Israel Bracer y el Sr. Pablo Gutiérrez, quienes nos trajeron sermones inspirados por el Señor. A todos estos hermanos les estamos altamente agradecidos, y pedimos al Señor les conserve fieles en todo momento. El Domingo de Resurrección madrugamos, y a las 5 de la mañana estábamos celebrando un servicio en el que escuchamos de labios de nuestro pastor un mensaje de la ocasión titulado "Al Encuentro con Jesús Resucitado". La Semana Santa fué para nosotros una de inspiración y gozo, y nos ha dejado con entusiasmo desbordante.

Escuela Bíblica de la Iglesia Evangélica Unida de Coto Laurel, Ponce.

La obra en los otros barrios del circuito está progresando. Contamos en el Callabo con hermanos celosos y consagrados que cooperan eficazmente en el adelanto de la iglesia.

Pedimos a todos los hermanos que oren para que la obra en este barrio de Coto Laurel continúe en progreso, y que nuestro pastor y esposa sean usados poderosamente por el Señor para levantar una iglesia próspera y consagrada.

YAUCO

De vacaciones:— Hemos tenido el placer de ver por estos lares a la simpática joven señora Monserrate Llinás de Ortiz, la que pasa entre los suyos unas cortas vacaciones.

La saludamos.

Un amigo de la iglesia.

CEIBA

Acto de Inauguración.—El día 6 de abril tuvo lugar el acto de inauguración del nuevo templo en nuestra comunidad. Fué día solemne que hará historia en la vida de todos los que tuvimos el privilegio de asistir a tan espiritual acto.

En este día nos visitaron ministros y pastores de distintas iglesias hermanas de la isla. El sermón de la inauguración estuvo a cargo del Rdo. C. I. Mohler, D.D. También nos visitaron hermanos de las iglesias de Ceiba, Río Abajo, Chupacallos, Daguao y otras.

Tenemos ahora nuestro sitio de recogimiento espiritual. Nuestros esfuerzos por construir nuestro templo ha recibido la bendición de Dios, Nuestro Señor.

América Alturet.
Sec. Corresp.

CAMPO METODISTA

RIO PIEDRAS

En los últimos tres meses nuestra iglesia ha estado trabajando activamente y en todos sus departamentos y sociedades el triunfo ha coronado los esfuerzos. Bajo la dirección espiritual de nuestro activo pastor Rdo. Gildo Sánchez, hemos desplegado grandes actividades y en todas ellas hemos visto la mano del Señor en todo.

Distinguida visita.—Bajo los auspicios de la Fraternidad de Jóvenes Metodistas local y como acto cumbre de una serie de actividades, fuimos honrados con la visita del Dr. Walter R. Clyde, profesor de Seminario y pastor de la Union Church, el día 24 de marzo. El Dr. Clyde nos brindó un mensaje muy edificante, no tan solamente para los jóvenes, sino también para los demás hermanos presentes. El mensaje fué pronunciado en inglés y traducido por nuestro pastor.

Semana Santa.— Los servicios de recogimiento y dedicación espiritual de la Semana Santa han sido la nota más característica de las últimas actividades. Con el Domingo de Ramos y con un mensaje por nuestro pastor, el Rdo. Sánchez, comenzó la semana; luego tuvimos los mensajes en los días sucesivos por los Dres. H. J. Williams y A. M. Mergal, Rdo. Florencio Sáez y señor Raúl Lara. El Jueves Santo se celebró la Santa

Cena y tuvimos el placer de saludar a una comisión del Hogar del Niño de Río Piedras, compuesta por los Sres. J. F. Maura, Federico Toro y sus respectivas esposas. El Domingo de Resurrección, el día cumbre de la semana. En la Escuela Bíblica tuvimos una asistencia de ciento treinta personas y una ofrenda de $101. En la noche pudimos escuchar el mensaje de resurrección por nuestro pastor.

Reunión de Pastores.—El 19 de abril se dieron cita todos los pastores metodistas de San Juan en nuestra iglesia con el propósito de celebrar la reunión trimestral. Durante todo el día se discutieron temas concernientes a la mejor preparación del ministerio. La iglesia brindó almuerzo y comida a todos los pastores. Por la noche el servicio estuvo bajo la dirección del Rdo. Ramón Gómez y el mensaje fué dado por el Rdo. Juan Curet.

Sociedad de Damas.—Bajo la dirección de su presidenta la hermana Aramita de Martínez, las damas han desplegado grandes actividades. Durante los últimos jueves de abril y principios de mayo las damas escucharon interesantes conferencias de carácter cultural. La primera fué dictada por el profesor Ramón López, de la Universidad de Puerto Rico, sobre el tema: "Entendiendo la Psicología del Niño al Educarlo en los Principios Cristianos". También el Dr. Juan Colón Bonet, médico del Hospital Presbiteriano, dictó otra conferencia sobre las enfermedades bilarsia y tifus. Luego el Rdo. Angel L. Seda, del Hospital Presbiteriano, y el Rdo. Isidro López, de la Iglesia Discípulos de Cristo, brindaron muy espirituales mensajes.

Fraternidad de Jóvenes Metodistas.- El viernes 21 de abril nuestros jóvenes le hicieron una visita fraternal a la Liga Epworth de la Iglesia Metodista de Bº Obrero. En dicha visita los jóvenes intercambiaron impresiones y se apretaron más los lazos de unión entre ambas sociedades. El viernes siguiente los jóvenes del Bº Obrero visitaron a nuestra Fraternidad; la visita resultó muy provechosa para ambas sociedades. La Sociedad de Jóvenes, bajo la dirección de su presidenta, Srta. Ana Lydia Gómez, va adelante celebrando debates, actos devocionales y conferencias.

Día de las Madres.—Fué con gran regocijo que nuestra iglesia se reunió para homenajear a las madres. En la Escuela Bíblica, el superintendente Profesor Teodoro Tapia, celebró un programita en el departamento superior y brindó una plática en honor a las madres. Por la noche fueron invitadas las madres de los niños de nuestro Kindergarten, y en unión a los jóvenes se celebró un homenaje simpático a las madres. Los jóvenes y niños en esa noche ofrecieron sus regalos a sus madres, después de tener cantos y recitaciones especiales. El pastor brindó un mensaje sobre las madres y se dió lectura a una carta que envió el Capellán Oscar Rodríguez a las madres que tienen hijos en el ejército.

Graduación del kindergarten.—La primera graduación de nuestro kindergarten se llevó a efecto el viernes 26 de mayo a las dos de la tarde bajo la dirección de sus maestras Angélica de Sánchez y Antonia de Pereles. Fué emocionante el momento en que se ofrecieron los diplomitas a los niños y se hacía público el nombre de nuestro kindergarten, Bruce R. Campbell, en honor a nuestro extinto superintendente general.

Enfermedad del Pastor.—Por motivo de enfermedad de nuestro pastor, Rdo. Gildo Sánchez, el seminarista Miguel Angel Morales y el Profesor Teodoro Tapia, exhortador de nuestra iglesia, ocuparon el púlpito para traer el mensaje a la congregación en dos ocasiones diferentes.

Secretario Corresp.

GUAYAMA

El día 3 de agosto del año pasado, el que esto escribe fué nombrado por la Iglesia Central para atender la obra rural, empezando en el Barrio Jájome de Cayey, en donde tenemos una capilla a un costo de $1,144.00 enclavada en un solar de medio cuadro que regalé en el oña 1908. Entonces trabajaba allí como maestro pastor. Dirigí una esccuela diaria con una matrícula de 46 alumnos, y de allí fuí trasladado por la Misión al barrio Cañas de Salinas, donde me convertí al Señor en el año 1905. En este barrio trabajé como maestro pastor bajo la dirección del Rdo. Geo. Bennedict, quien fué pastor de la obra Central de Guayama. Allí estuve trabajando hasta el año 1910, cuando renuncié mi cargo para trabajar en la agricultura hasta el año 1920. En el tiempo que estuve empleado en la Misión, fuí nombrado predicador local, y empecé mis estudios para ministro, cursando dos años satisfactoriamente.

Al volver al trabajo cristiano en ese mismo año, trabajé con los siguientes ministros: con los Rdos. Ramón Gómez, Cruz Vallé Padilla, José Espada Marrero, Jorge Rivera, Andrés Martínez y el Rdo. Cruz Sánchez, con quien estamos ahora dirigiendo la obra. Todos estos ministros me han tratado igual que padres, lo que les agradezco en el Alma.

Francisco Pomales.

DISCIPULOS DE CRISTO

GUAYNABO

Nacimientos.— Nuestra hermana Antonia Rodríguez y esposo se sienten muy felices con su hijo que vino felizmente al mundo el día 20 de marzo de 1944. Responderá al nombre de Antolín, haciendo honor a su padre. También nuestro hermano don Salvador Urbina está de plácemes con el advenimiento de Angel Salvador, un hermoso niño con que su esposa le obsequió. El hogar de nuestra hermana Ana Rodríguez ha sido también bendecido con la llegada de una preciosa niñita. Para todos estos padres nuestras felicitaciones. Y para estas criaturas nuestra oración al Padre Dios, pidiendo que puedan crecer en edad, en sabiduría y en gracia para con Dios y los hombres.

Enfermos.— Hemos tenido muchos enfermos. Nuestro hermano don Juan Pacheco ha pasado por la pena de ver una hijita suya muy enferma. Está recluída en el Hospital Presbiteriano, donde gracias a la habilidad de los médicos y muy especialmente a la intervención del Señor, está mejor. También nuestra hermana Natividad Urbina ha estado bastante enferma. Rogamos a Dios porque derrame su bendición y estos enfermos sean sanados.

Despedida.— Nuestra iglesia se reunió para pasar unos momentos con los esposos Carpenter. Después de un solemne servicio devocional pasamos a nuestro salón de recepciones, donde tuvimos un rato de esparcimiento y regocijo espiritual. La iglesia demostró la simpatía que siente por estos siervos del Señor. Ellos se sienten muy felices y contentos. Dios bendiga estos hijos suyos que tan abnegadamente le han servido en esta isla nuestra y les permita gozar de una vida placentera al lado de sus hijas en el Norte.

Bodas.— La noche del 24 de abril de 1944 unieron sus destinos por el lazo matrimonial nuestra hermana Aurea G. Reyes y el joven Ramón Arroyo. Ofició en la ceremonia nuestro pastor, Rdo. Esteban Hernández. Dios bendiga esta joven pareja y les conceda una eterna luna de miel.

Carmen Solís de Soler.
Sec. Corresponsal.

ESCUELA BIBLICA

A cargo del Rdo. José A. Luciano.

Lección para Junio 18, 1944.

Tema: Un Buen Soldado de Jesucristo. 2ª Timoteo 2:1-4; 8-12; 4:5-8.

Lectura Devocional: Hebreos 1:32-12:2.

Texto Aureo: "Tú, pues, sufre trabajos como fiel soldado de Jesucristo." 2ª Timoteo 2:3.

Material Bíblico: II de Timoteo.

INTRODUCCION

La segunda vez que Pablo fué preso en Roma, fué recluído en una prisión privado de las libertades de que disfrutaba en la casa de alquiler. Carecía de abrigo con que cubrirse y de libros que leer para su distracción. Sólo estaba en espera del triste fin que se acercaba a pasos agigantados. En esta situación Pablo escribió su segunda epístola a su discípulo Timoteo, suplicándole que viniese a Roma lo más pronto posible, deseo que probablemente fué satisfecho más tarde. Algún tiempo más tarde, probablemente en mayo del 63, el gran apóstol fué decapitado por orden de Nerón.

BOSQUEJO

I. La orden para un buen soldado de Cristo. 2ª Timoteo 2:1-4.
1. Esfuérzate en la gracia.
2. Disemina la verdad.
3. Sufre trabajos.
4. Sirve sin embarazarte en los afanes de la vida.
5. Agrada al que da la orden.

II. Un buen soldadado agrada a su comandante. 2ª Timoteo 2:8-12.
1. Recuerda al Comandante; es Cristo mismo.
2. Sufre como El sufrió.
3. Vive para El.
4. Reina con El.

III. Un buen soldado pelea buena batalla. 2ª Tim. 4:5.
1. Está alerta.
2. Soporta las aflicciones.
3. Gana adeptos de entre tus enemigos.
4. Persevera en la lucha.

IV. El buen soldado recibe el premio. 2ª Tim. 4:6-8.
1. El soldado es escogido de antemano. "Vaso escogido".
2. Mirada retrospectiva a un pasado de triunfo.
3. La perspectiva del futuro: una Corona de Justicia.

Lecciones Prácticas

Las Marcas de un Buen Soldado de Cristo.
1. Cristo espera bondad agresiva.
2. Un soldado debe ser reclutado.
3. Un soldado debe recibir entrenamiento. Debe conocer su trabajo. Para hacer un soldado se toma tiempo; no puede hacerse en un día.
4. Hay enemigos que combatir. Si esperamos ganar la batalla tenemos que luchar.
5. Debemos ser buenos soldados de Cristo. Un buen soldado obedece las órdenes y es fiel cumplidor de sus deberes. Nunca piensa en dar la espalda al enemigo.
6. ¿Cómo podemos llegar a ser buenos soldados de Jesucristo? Imitando al Capitán.

Lecciones para los Departamentos

Principiantes: El joven amigo de Pablo.

Primarios: Timoteo, el amigo de Pablo.

Juveniles: Timoteo, el amigo de Pablo.

Intermedios: ¿Qué hace un buen soldado de Cristo?

Jóvenes y adultos: Las marcas de un buen soldado de Jesucristo.

Lección para Junio 25, 1944.

Tema: El Poder de una Vida Limpia (Lección de Temperancia) Daniel 1:8-16; 19-20.

Lectura Devocional: Salmo 128.

Texto Aureo: "Y Daniel propuso en su corazón de no contaminarse en la ración de la comida del Rey, ni el vino de su beber....." Daniel 1:8.

INTRODUCCION

El poder manifestado en una vida limpia y sencilla está muy bien ilustrada en Daniel y sus compañeros, quienes se privaron de los sabrosos manjares de la casa del rey durante se preparaban para servir en la corte Babilónica. Daniel fué el hombre de confianza y consejero de la corona por más de 70 años.

BOSQUEJO

I. Poder en un propósito elevado. Daniel 1:8.

¿Sería el propósito del rey de Babilonia el corromper a estos jóvenes? No lo sabemos; pero si lo era, David y sus compañeros tuvieron grandes tentaciones y muchas posibilidades de caer en ellas; primero, por ser ellos muy jóvenes; segundo, por estar lejos de sus hogares; y tercero, por estar indefensos; eran prisioneros a la merced del rey y sus servidores. Pero a pesar de esto, su propósito elevado les salvó de caer en las tentaciones.

II. Daniel se mantiene firme a sus propósitos. Daniel 1:11-18.
1. Daniel fué fiel a su educación religiosa, recibida previamente.
2. Daniel era fiel a sus compañeros.
3. Daniel era fiel a sus compañeros, por quienes hablaba.
4. Daniel era fiel a su Dios.

III. Una vida sencilla y limpia tiene su galardón. Daniel 1:19-20.
1. Su desarrollo físico y su buena apariencia era notable.
2. Su inteligencia era clara y de superiores habilidades.
3. Ganó la confianza del Rey y sus siervos así como mantuvo la de sus compañeros.

Lecciones Prácticas

Sed Fuertes.
1. Sed fuertes para servir.
2. Sed fuertes para obedecer.
3. Sed fuertes para progresar.
4. Sed fuertes para luchar.
5. Sed fuertes para conquistar.
6. Sed fuertes para la herencia eterna.
7. Sed fuertes para prosperar.
8. Sed fuertes para resistir.
9. Sed fuertes para glorificar.

La energía y el alcohol son enemigos irreconciliables.

Temas para los Departamentos

Principiantes: Tío Abraham.
Primarios: El Capitán Josué.
Juveniles: Un ejército poderoso.
Intermedios: Nuestra tierra de oportunidades.
Jóvenes y Adultos: Nuestra herencia nacional y sus responsabilidades.

HIMNOS DE LA VIDA CRISTIANA

He recibido una cantidad de himnarios para servir a las iglesias evangélicas de Puerto Rico.
Tenemos con música y sin música.
Servimos órdenes por C. O. D.

Rdo. Juan Sánchez Padilla
Vega Baja — Puerto Rico

RINCON DEL DIRECTOR

"LA TRAGEDIA DE PUERTO RICO"

"La Serpiente en el Paraíso"

En una revistilla mensual de la Asociación de Hijas de María de Ponce que lleva por título "Voz Celeste de María", correspondiente al mes de Mayo en curso, aparece un artículo con el encabezamiento dado arriba firmado por el Rdo. P. Marijuán, C. M. El artículo en cuestión es comentario de otro idem que —dicen— apareció el mes pasado en la revista "Catholic Digest" de los Estados Unidos.

Dice el autor americano— según informe del P. Marijuán—, que Puerto Rico es un moderno Paraíso, y para que sea más real lo del Paraíso, no falta ni siquiera la serpiente, que en nuestro caso es..... lo que tiene que ser para la jerarquía católica: el Protestantismo.

Esa "serpiente" ha hecho las siguientes diabluras:

(1) "Durante los 46 años las sectas sólo han conseguido sembrar el indiferentismo en miles de filiación católica." ¿Pero tan floja era su fe? ¿Tan poca influencia tenía su iglesia sobre ellos? ¿O es que nunca tuvieron alguna?

(2) "Los ministros protestantets reciben grandes sumas de dinero de los centros misioneros de los Estados Unidos..... Así se explica que en ocasiones hasta proveen de vestidos a los novios, y de ahí que el número de matrimonios por lo protestante sea mayor que el de católicos en poblaciones católicas." Es verdad que las Misiones Protestantes en los Estados Unidos envían dinero para ayudar a la obra en Puerto Rico, del mismo modo que las Misiones Católicas lo envían a sus campos misioneros. Gran parte del dinero gastado en la obra en Puerto Rico, sin embargo, proviene de las iglesias locales, muchas de las cuales ya viven vida propia independiente. Pero de esto a que del Norte venga dinero en talegas repletas para regalar a tajo y destajo, hasta para comprar a los novios sus trajes de boda para que se dejen casar por el ministro protestante..... ¡bien, es una buena manera de hacer propaganda católica! El que esto escribe ha casado a muchas parejas, católicas y no católicas, y nunca le ha regalado a ninguna el traje de bodas, por la sencilla razón de que no ha recibido del Norte dinero para estos fines. ¡Pero, por Dios, señor articulista! ¿No ve usted que pone en poco precio la convicción religiosa de su gente? ¿Cómo es que sus ovejas enamoradas se venden por tan poca cosa a la serpiente? ¿Cómo es que cometen tan grande pecado, como es el de casarse a lo protestante? ¿Y cómo es posible que sean tantas y tantas las ventas, hasta el extremo que eso explica el hecho de que en pueblos católicos se casen más por lo protestante que por lo católico? Una de dos: o la Iglesia Católica no adoctrina a su gente, o la gente hace caso omiso de la Iglesia.

(3) "Y como parece que su fin es **impresionar**, no tienen reparo en nada. (¡Bendito, qué pulcritud católica!) Hasta se ha dado el caso de enviar fotografías católicas para hacerlas pasar como protestantes, como sucedió al mandar a los Estados Unidos una fotografía que resultó ser la de un grupo numeroso de católicos que salían de oir misa de la iglesia del pueblo". ¡Cómo si los protestantes no tuvieran gente suficiente para sacar una buena fotografía, con mucha gente! Precisamente lo que hacen los protestantes es no anunciarse lo suficiente, como se anuncia la Iglesia Católica cada vez que tiene oportunidad. Y no por falta de gente, sino por otros motivos.

(4) "Para muestra un botón. Para convencerse de que realmente son sectarios, baste recordar lo que ha sucedido últimamente con el Plan Gallardo respecto a la instrucción religiosa." ¡Y ellos tan no sectarios y liberales que son ! Pregúnteselo al amigo Franco. ¡Claro! somos sectarios porque defendemos la escuela laica. ¡Cuánto no darían los católicos por meterse en la escuela pública para hacerla una sucursal de la sacristía!

(5) "¿Cuáles son los resultados de las actividades y propaganda protestantes? El olvido de las tradiciones y prácticas religiosas, el consiguiente descenso de la moralidad —el 32% de los nacimientos son ilegítimos— los suicidios, homicidios —el doble de los Estados Unidos —la indiferencia— etc., etc." ¡Qué lógica, amigos, qué lógica! La propaganda protestante ha desmoralizado a los católicos; en vez de hacerlos más leales a su iglesia y más puros, por la sencilla razón de que frente al enemigo el valiente se esfuerza, los ha hecho más inmorales y más criminales. Pero si fuera así, los protestantes se ganarían a los católicos en inmoralidad y criminalidad, porque es claro que el malo que daña a otro tiene que ser tan malo o más malo que él. Pregúntese por la filiación religiosa de los padres de ese 32% de nacimientos ilegítimos; indáguese la iglesia a que pertenecen esos que se suicidan o privan de la vida al semejante; visítense las cárceles y averíguese cual es la fe de los que allí están recluídos. Con muy pocas excepciones, todos declararán con orgullo, a boca llena: ¡Somos católicos! Bien, nosotros no les disputamos el honor de pertenecer a la "única iglesia divina". Ahora, búsquense a los protestantes que se emborrachan, que viven en adulterio, que se suicidan o que matan al vecino. Muy pocos, si hay algunos. Y en rigor ninguno, porque tan pronto un protestante comete una falta reprochable, o se enmienda, o queda fuera de la iglesia. ¿Hace igual la Iglesia Católica? No; con frecuencia los grandes católicos son también grandes pecadores, como si religión y pecado fueran términos homogéneos.

(6) Termina así el artículo: "Si se ha de salvar a Puerto Rico para la Iglesia, es necesario echar del paraíso de Puerto Rico a la **serpiente.**" ¡Curioso! Salvar a Puerto Rico para la Iglesia..... Católica. No para Cristo, no para el bien y la virtud, ni para gloria de Dios, sino para la Iglesia de Roma. Es decir, hacer miembros católicos. Lo de la vida, no es tan importante: miembros y más miembros, acaparar el alma puertorriqueña. El deseo también es simpático: echar de la Isla al Protestantismo. Lo que se ha hecho en España, lo que se está tratando de hacer en Perú y otras repúblicas de América. Pero en cuanto a Puerto Rico, les queda grande. El Protestantismo ha venido a esta tierra para quedarse, y se quedará pese a los piadosos deseos del Padre Marijuán.

DE TODO UN POCO

LOS DOS HERMANOS

Jacobo y Ana estaban una vez solos en la cocina de su casa. De pronto, Jacobo dijo a su hermanita:

—Mira, vamos a buscarnos algo rico para comer.

Ana le contestó:

—Si me llevas a algún sitio donde nadie pueda vernos, iré contigo.

—Bien, —dijo Jacobo— entonces ven; en la piecita donde guardan la leche hay una fuente de crema; vamos a comerla.....

—Pero Jacobo— replicó Ana—, allá nos verá el vecino que está cortando leña en el camino.

—Bueno, entonces ven a la cocina, que en el cajón del armario hay un tarro con miel. Vamos a comer pan con miel.

—Tampoco podemos— dijo la hermanita—, pues nos verá la vecina que está en la ventana hilando.

—Entonces vamos al sótano a comer manzanas. Allí está tan oscuro que seguramente nadie nos verá.

Pero Ana contestó:

—¿Te parece de veras que nadie nos verá? ¿No sabes nada de aquel ojo que desde allá arriba con su mirada penetrante atraviesa las paredes y puede ver en la obscuridad?

Jacobo tuvo temor y dijo:

—Tienes razón, querida hermana, Dios nos ve allá donde aún nadie puede vernos, donde ninguna mirada humana alcanza. No hagamos nada malo en ningún lugar.

(Traducido del alemán).

* * *

PELIGRO DE LA LIBERTAD

Cuando Dios hizo al hombre, lo hizo entero, hecho y derecho. Esto es lo que se escribe en lengua de filosofía y metafísica cuando se habla de "libre arbitrio", categorizando al hombre como **gente responsable**, que vale por sujeto capaz de darle contra Dios, como hizo Lucifer, y como hace todo individuo que de su libre y espontánea voluntad determina por sí y ante sí irse contra el hilo de la madera del árbol de la ciencia del bien y del mal. Vale por decir, que el hombre tiene el derecho de quedarse entre dos aguas, que son aguas amargas de Mara: la condición del neutral que ni pinta ni da color..... En todo caso, el hombre tiene semejante derecho no de jurisdicción de autónomo, sino porque Dios tuvo a bien criarlo así: **libre**. Y ser libre lleva consigo el peligro de parar en **libertino**.

Alberto Rembao.

* * *

¡TAMAÑO PIE!

Tan gran pie tenéis Torcuato
Que poco haréis, si reñís
Con alguno, y le decís,
Yo os meteré en un zapato.

Salísteis calzado ayer
Con zapato tan terrible,
Que lo que juzgué imposible
Juzgo ya que puede ser.

Bristol 1923.

* * *

LA HISTORIA DE ONCE MUCHACHOS POBRES

Juan Adams, segundo presidente de los Estados Unidos, era hijo de un bodeguero comparativamente pobre. Su único patrimonio fué una buena educación.

Andrew Jackson nació en una cabaña rústica de Carolina del Norte y creció entre las arboledas de pino que tanto abundan en esa región.

James K. Polk pasó sus primeros años ayudando a cultivar la nueva granja de su padre en Carolina del Norte. Después sirvió como dependiente de una bodega del campo.

Millard Filmore era hijo de un sitiero de Nueva York, y vivió en una casa bastante humilde. Aprendió el oficio de sastre.

James Buchanan nació en un pueblecito retirado de las montañas Alleghany. Su padre cortó los trozos de madera para construir su casa allí en el gran despoblado.

Abraham Lincoln fué hijo de un granjero pobrísimo de Kentucky, y vivió en una choza hasta tener veintiún años.

Andrew Johnson sirvió de aprendiz bajo la dirección de un sastre desde la edad de 10 años por disposición de su madre viuda. Nunca pudo asistir a la escuela, y tuvo que educarse así mismo según se lo permitían las circunstancias.

Ulysses S. Grant fué un muchacho del campo, y vivió en una humilde casa situada en la ribera del río Ohio hasta tener diez y siete años.

James A. Garfield nació en una choza y trabajaba en la granja hasta tener fuerzas suficientes para manejar una herramienta de carpintría cuando aprendió ese oficio. Después trabajó en un bote de canal.

El padre de Grover Cleveland era un ministro presbiteriano que recibía poco sueldo y tenía una familia numerosa. Los hijos tenían que mantenerse a sí mismos desde una edad bastante tierna.

William McKinley pasó sus primeros años en un hogar modesto pero cómodo, y su padre pudo enviarle a la escuela costeando su educación.

Así se ve el error de los muchos que consideran la pobreza como obstáculo invencible a la realización de los grandes ideales. Con un propósito firme, con perseverancia y espíritu de sacrificio, esos once hombres llegaron al puesto más elevado del mundo político, y aún muertos hablan a nosotros por su ejemplo tan lleno de inspiración. **Canje.**

* * *

¿COMO PUEDE SER?

Un artículo que se nos manda para publicación contiene la historia de un joven que andaba buscando empleo. Al cabo de algún tiempo de inútil búsqueda y de desaliento, se encontró entre dos individuos que querían emplearlo, "cada cual ofreciéndole pagar mayor salario que el otro."

Esto nos recuerda la ordenanza de cierta ciudad relativa a un tren que pasaba por ella. La ordenanza decía así: "Cuando dos trenes se acercan el uno al otro en el cruce de líneas, ambos deberán detenerse y ninguno continuará su marcha hasta que el otro haya pasado."

Religious Telescope.

* * *

¡NO!

No menosprecies cosa alguna por el mero hecho de no ser tuya.

No creas que todo el mundo sea más dichoso que tú.

No saques la conclusión de que jamás has tenido oportunidades en la vida.

No creas todos los males que oigas.

No trates de ser sino caballero, es decir: persona que abriga respeto para con todo el mundo cuya vida se rige por un programa de vida cristiana. **Albores.**

PUERTO RICO EVANGÉLICO

Pro Christo

Año XXXIII. Ponce, P. R., Junio 25 de 1944 Número 24

VALIOSA CONTRIBUCION

Ya que personalmente le era imposible cumplir con uno de los deberes patrios—alistarse en el ejército libertador—, el Rdo. T. Aquino Ojeda, ministro presbiteriano de Mayagüez, envía a cinco de sus hijos a ocupar sitios de honor en las fuerzas armadas.

Felicitamos al compañero Aquino Ojeda por esta oportunidad y bendición, única tal vez en el ministerio evangélico puertorriqueño. (Véase página 4.)

DE TODAS PARTES

TRES VISTAS DE TOLERANCIA RELIGIOSA

Hay tres vistas que los hombres han adoptado en relación con la libertad religiosa: la primera es simple tolerancia, la segunda es libertad de adoración, la tercera es libertad religiosa.

Primera: la tolerancia se basa en la falsa asunción de que determinada organización política o religiosa tiene la autoridad de tolerar a otros en materia de religión, mientras que la libertad religiosa es un "derecho natural" dado por Dios a todos los hombres. De aquí que sea absurdo y totalmente falso el que una iglesia o estado se crea con poder alguno para tolerar a otros en el ejercicio de un derecho natural.

Segunda: la libertad de adoración va más allá de la mera tolerancia, pero no alcanza a la libertad religiosa. Es cierto que en donde existe la unión entre la iglesia y el estado se permita cierta cantidad de libertad de adoración, y así otros credos pueden ejercitarse en la oración, lectura de la Biblia y predicación a las congregaciones locales. Pero cuando éstos comienzan a defender y propagar su religión y el proceso continúa hasta amenazar en lo más mínimo el control ejercitado por las iglesias del estado, las autoridades eclesiásticas de tales iglesias invariablemente los suprimen. La más reciente ilustración de esta vieja proscripción sucedió en Rumanía cuando la Iglesia Ortodoxa Griega cerró las iglesias y seminarios teológicos y suprimió los periódicos de ciertos protestantes. Históricamente, lo mismo se ha hecho por siglos en Europa y en las Islas Británicas. Así que puede concederse la libertad de adoración cuando no existe la libertad de religión.

Tercera: la total y absoluta libertad de religión para todos los credos es lo único que satisface la conciencia americana. Esto quiere decir más que tolerancia y más que libertad de adoración. Significa el derecho de adorar, predicar y practicar, enviar misioneros, levantar instituciones y fundar imprentas para la propagación de la fe particular. Y es a la eterna gloria de América que esto se ha hecho posible, y posible no solamente para católicos, protestantes y judíos, sino también para budistas, mahometanos y para los creyentes de cualquiera otro culto pagano del mundo. **L. L. Gwaltney.**

SOBRE RUSIA

Seguridad de que el Gobierno Soviet se propone mantener la separación de la iglesia y el estado en Rusia, fué dada por el nuevo embajador de Rusia en México en una conferencia de prensa. "Una cosa puedo decirles con certeza", dijo el embajador, "y es que el clero de todas las fes en Rusia ha demostrado una alta actitud patriótica y que el Gobierno se propone mantener la separación de la iglesia y el estado sobre condiciones de tolerancia y libertad religiosa sin reservas."

A la vez vienen noticias de Moscú de que un gran avivamiento religioso va en progreso en Rusia, y que el bautismo de niños y otras costumbres religiosas están siendo restaurados. Se dice que las autoridades rusas facilitan el trabajo de las iglesias, y se ha anunciado que servicios católico romanos serán radiados desde la estación de Moscú en latvio, alemán y polaco.

Religious Telescope.

NOTICIAS DE CHINA

Uno de los primeros misioneros en llegar a China del Sur después de lo de Pearl Harbor, el Rdo. Carl Capen, se encontró en plena actividad el mismo día que llegó al país. Los oficiales de la sociedad de jóvenes estaban celebrando un servicio especial y le pidieron les ayudara a preparar un programa. Al domingo siguiente se hizo cargo del servicio de Comunión, en el cual se dió la bienvenida a 13 nuevos jóvenes en la fraternidad de la iglesia local. Escribiendo desde Kityang, dice: "Bajo las circunstancias prevalecientes las iglesias han hecho su parte en el mantenimiento de sus pastores, los cuales han demostrado gran sacrificio al quedarse en sus puestos, ya que las iglesias no están en condiciones de darles lo suficiente para cubrir sus necesidades mínimas. Por cada dólar que se gastaba seis años atrás, ahora hay que gastar cien. Por fortuna a los pastores se les paga con arroz tanto como con dinero; si fuera de otro modo, no podrían vivir. No obstante, hace poco murieron dos de nuestros predicadores, siendo una de las causas una nutrición deficiente."

Missions.

CRISTIANOS EN CHINA

Un grupo de hombres, mujeres y niños abandonaron una ciudad que no les permitía vivir más tiempo allí, llevando las pocas gallinas, patos y comestibles que les quedaron. Invitaron a un hombre muy anciano que les acompañase: era éste un filósofo y profesor de la religión de Confucio. Todos los demás eran cristianos. El anciano se apartada cada vez que el grupo oraba y leía la Biblia, cosas que hacían todas las noches. Pasaron muchas semanas caminando de día y durmiendo de noche bajo las estrellas. Al ver lo práctico de la vida cristiana, el filósofo dijo que quería ser cristiano, pues en esas circunstancias—más que en la filosofía— se necesitaba un Redentor que perdona y salva.

Una madre, pálida y gastadas sus fuerzas, llevó un día sus dos chicos al río cercano y trató de ahogarlos, pero no le quedaban fuerzas para mantener sus cabezas bajo el agua. Pasó un cristiano y se llevó a los chicos. Ahora, juntos con muchos otros, reciben una taza de arroz por día. La madre, contenta, fué a otra provincia en busca de alimentos, raíces y yugos. **Lou E. de Hawkins.**

ESTA BIEN

Según informes llegados de Suiza, el pastor Niemoeller está bien de salud, y su encarcelamiento es menos estricto.

PUERTO RICO EVANGELICO

Afiliado a la Asociación de Iglesias Evangélicas de Puerto Rico

Organo Oficial en Puerto Rico de las iglesias Bautistas, Discípulos de Cristo, Evangélica Unida de Puerto Rico, Metodista y Presbiteriana

Director: M. E. Martínez.

Administrador: Moisés Castillo.

Editor: "Puerto Rico Evangélico, Inc."

Precio de suscripción. Pago Adelantado:

Dentro de la Unión Postal, $1.00 al año
En los demás países..... $1.50 al año

Entered as second-class matter July 10, 1912, at the office at Ponce, P. R., under the act of March 8, 1879. Acceptance for mailing at the special rate of postage provided for in section 1108. Act of October 8, 1917.

Toda la correspondencia que tenga relación con la administración debe ser dirigida al Administrador, y la que se refiera a la Dirección, se enviará al Director, apartado 1707, Ponce, Puerto Rico.

Puerto Rico Evangélico

QUINCENARIO DE RELIGION, EDUCACION Y SOCIOLOGIA

"He sido puesto para la defensa del Evangelio." Filipenses 1:17.

Año XXXIII. Ponce, P. R., Junio 25 de 1944 Número 24

Institución que Honra a Puerto Rico

El Instituto Politécnico Acreditado por la MSA

Es el primer colegio fuera del continente que recibe tal honor.—El presidente Jarvis S. Morris explica las ventajas logradas con aceptación.

En reunión celebrada recientemente por una comisión de la "Middle States Association of College and Secondary Schools", el Instituto Politécnico de Puerto Rico, radicado en San Germán, ha sido admitido como miembro acreditado de dicha Asociación. El Politécnico es así el primer colegio fuera del Continente que recibe este honor y una de las pocas instituciones docentes superiores, fuera de los Estados Unidos y Canadá, que lo alcanzan en una de las cinco organizaciones regionales autorizadas para otorgar tales créditos.

La Asociación de los Estados Centrales comprende los de Nueva York, Pennsylvania, New Jersey, Delaware, Maryland y el Distrito de Columbia, y cuenta entre sus miembros unas ciento cincuenta instituciones de categoría de colegio o universidad, como las de Columbia, Temple, Penn State, Princeton, John Hopkins, Georgetown, Syracuse, Cornell, Swarthmore, Haverford y casi todas las demás instituciones importantes del área correspondiente, privadas o sostenidas por los respectivos Estados.

El Politécnico hizo, en 1937, su primera solicitud de ingreso en la mencionada Asociación, siendo inspeccionado entonces por Mr. Frank C. Bowles, Secretario de la Asociación y ahora en la Marina de los Estados Unidos. El Politécnico no fué acreditado en aquella ocasión, principalmente por no contar con otras fuentes seguras de ingresos que las procedentes de su alumnado; pero la visita de Mr. Bowles sirvió para intensificar el programa del Colegio y hacer esfuerzos concretos hacia la consolidación y progreso. Desde el 1937 el capital del Politécnico ha aumentado de $250,000 a más de $350,000; las granjas, la lechería, el hotel y otros recursos secundarios se han desarrollado hasta producir de $10,000 á $15,000 anuales; la ayuda de un grupo de amigos portorriqueños y otros donativos de afuera, especialmente de la Corporación Carnegie de Nueva York, han contribuído a dar al Colegio la estabilidad financiera necesaria para ser ahora acreditado por la Asociación de Colegios de los Estados del Centro.

De acuerdo con algunas de las indicaciones hechas por Mr. Bowles y en vista de las necesidades educativas de Puerto Rico, el Politécnico ha mejorado los Departamentos que tenía en 1937 y añadido otros nuevos de Bellas Artes y Actividades manuales, de Educación, Higiene y Educación Física, Música y Economía Doméstica. El Departamento de Inglés ha sido ampliado con cursos de "Speech" y el de Historia con enseñanza de Geografía y Economía General. El número de profesores ha pasado, en el mismo período, de diez a más de veinte; la matrícula ha tenido un aumento de más del doble de alumnos y se han construído o adquirido diez edificios permanentes. La Biblioteca, en fin, casi ha doblado su fondo de libros, habiendo sido dotada de nuevas secciones correspondientes a los estudios previos de Medicina, Odontología, Derecho y Educación.

El Colegio fué inspeccionado nuevamente en 1943 por el Dr. Harry A. Sprague, Presidente del Colegio de Maestros del Estado de Nueva Jersey, en Upper Montclair, N. J., y miembro de la comisión calificadora de "Middle States Association". El informe favorable del Dr. Sprague sirvió en la Comisión de fundamento para la concesión que el Politécnico había solicitado por segunda vez.

Al preguntarle al Presidente Jarvis S. Morris acerca del significado del ingreso del Politécnico en la Asociación, tanto para el Colegio como para Puerto Rico, nos contestó:

NOTA

Con verdadera satisfacción transcribimos íntegro el artículo que apareció en el diario "El Mundo" de fecha 23 de mayo, 1944, con referencia al Instituto Politécnico de San Germán.

El Instituto, como todos saben, es una institución protestante, pero establecida para servir a todo el mundo sin distinción de credo, color o clase. Es institución que honra a Puerto Rico.

"Ello quiere decir que el programa, la Facultad, y la instalación y medios del Politécnico están a la altura debida y corresponden a las necesidades educativas de la juventud de la Isla; muestra que la labor, calificaciones y diplomas del Colegio se equipararán a las de otras 150 instituciones, miembros de la Asociación; declara que el sistema de enseñanza de la Isla obtiene en las Escuelas Superiores una eficiencia estimable. Así, el honor recibido por el Politécnico no queda en la institución de San Germán, sino que alcanza a todo Puerto Rico y a la misma obra del Departamento de Instrucción que prepara a los futuros alumnos del Politécnico en las escuelas elementales y de segunda enseñanza. De aquí en adelante los estudiantes y graduados del Instituto Politécnico podrán ir a los Colegios y Universidades de Estados Unidos y Canadá con la seguridad de que les serán aceptados los diplomas y calificaciones de nuestro colegio. Hasta ahora los alumnos del Politécnico habían sido generosamente admitidos por las instituciones americanas en razón a sus merecimientos personales; pero ahora lo serán también por los méritos, reconocidos, de su Alma Mater de Puerto Rico. La nueva situación, no sólo estimulará al Politécnico a un mayor perfeccionamiento, sino que habrá también de animar a las instituciones educativas de la Isla, en sus diferentes grados en el esfuerzo por elevar su rendimiento educativo."

Obligado por las actuales circunstancias de la guerra, el Politécnico ofrece actualmente un programa acelerado que permita completar en tres años, los cuatro cursos de estudios de Bachillerato. A los alumnos que se inclinan a la profesión de la Medicina los lleva a obtener en dos años naturales los requisitos necesarios a su admisión en colegios de la especialidad. Las dos sesiones de verano, de cinco semanas cada una, comenzarán respectivamente el 31 de mayo y el 4 de julio. El curso regular dará comienzo el 24 de agosto.

LLAMAMIENTO AL APOSTOLADO

Tú, joven cristiano, puedes llegar a ser apóstol, puesto que posees el nombre de Jesús, el amor de Jesús y el poderío de Jesús.

¿Por qué no has de ser capaz de hacer lo que tantos otros han hecho antes que tú? Sin duda alguna Dios no te lanzará a la conquista del mundo, pero puede lanzarte a la conquista de un alma.

Los mismos paganos decían: "Soy un hombre y nada de lo que es humano me es ajeno."

Con mayor motivo, un cristiano, sólo por ser cristiano, debe poseer esa caridad para con sus hermanos. Tiene el deber de imitar a Dios, a Jesucristo que vino a la tierra para predicar la gran ley del amor.

Caín decía: "¿Soy yo, acaso, el guardián de mi hermano?" Parece imposible que los que se dicen cristianos consideren el apostolado como una obra facultativa y extraordinaria, reservada únicamente a algunas almas de buena voluntad más arriesgadas y más emprendedoras que las demás.

Se trata de hacer amar a Dios, de ser sus testigos, de ser sus apóstoles. El agradecimiento os obliga a ello; ¡habéis recibido tanto de El.....!

Además, el amor os invita; cuando se ama profundamente a una persona, se desea que todos la amen. ¿Podremos realmente amar a Dios, no haciendo nada para que sea más conocido y más amado por los hombres?

¿No sabéis "que la más divina de las cosas divinas, consiste en trabajar en la salvación de las almas?"

¡Qué! ¿pretenderíais acaso, amar seriamente a Dios, y no haríais nada por salvar esas almas que son sus joyas, que son como un suspiro de su corazón; esas almas por las cuales quiso nacer, verter su sangre y morir en la cruz?

El que no siente celo, no siente amor. El apostolado es el apogeo del amor a Dios. El amor, el verdadero amor, no sabe permanecer ocioso; es una fuerza que necesita emplearse en algo. No ejercitarse, no mostrarse, no entregarse, es tanto como cesar de vivir. **—Envío de CCAL.**

EXPLICACION DE LA PORTADA

Cuando dos hermanos se encuentran en un lugar de ultramar, es una noticia digna de publicarse. Pero cuando cuatro hermanos se encuentran en Panamá, fuera de su país, y para rematar la simpática hermanita se une a la reunión, son dignos de una fotografía como ésta. Los cuatro soldados son miembros de la familia Ojeda, de Mayagüez, P. R., y aparecen conversando alegremente con su hermana Armida, anfitriona de la USO Balboa-Amador. De izquierda a derecha: Omar, Uriel, Hiram y Tomás.

Los hermanos Ojeda prestan servicios en unidades del Cuerpo Médico, de la Artillería Química, de la Artillería Anti-Aérea y de Ingeniería, respectivamente. Están esparcidos en diferentes organizaciones de cuatro distintos puestos en la Zona del Canal. La señorita Ojeda llegó al Istmo en el mes de marzo de 1944 para ayudar a la USO a facilitar recreaciones para las tropas insulares. Solamente Uriel y Omar llegaron a la Zona en la misma época.

Los padres de esta familia de tantos miembros en el servicio son don Tomás A. Ojeda y doña Tomasa de Ojeda. El señor Ojeda es el Pastor de la Iglesia Central Presbiteriana en Mayagüez.

El clisé capta el momento solemne en que el Rdo. M. A. Valentine (centro) es instalado oficialmente como Pastor de la Iglesia Presbiteriana de San Juan, llamado por ésta como su director espiritual con motivo de haberse la Iglesia declarado en sostenimiento propio.

Hacia la Unión del Protestantismo

En el Boletín de julio 23, 1943, de la Iglesia Presbiteriana de Rochester, iglesia que contribuía al salario del Dr. James A. McAllister, aparece el siguiente artículo que traducido dice así:

A Propósito de Unión de Iglesias

Como si fuera la reconquista de las Islas del Lejano Este, ganándose una a una para ganar el final objetivo, así procede la unión entre las varias denominaciones. Al fin y a la postre la esperanza del mundo cristiano es ser uno, tanto exteriormente como en sus comunes creencias.

El proceso se acelera. Ejemplos: los metodistas se han unido en una sola Iglesia. Los Presbiterianos están trabajando hacia la unión de la "familia" de alrededor de doce Iglesias, y los Presbiterianos en Estados Unidos de América contestaron a solicitud de los Episcopales. Los Congregacionales con los Cristianos o Discípulos son ahora una Iglesia. Otras denominaciones están discutiendo otras uniones.

Los más recientes estudios y proyectos se hacen entre los Congregacionales-Cristianos y los Evangélicos y Reformados. Naturalmente, que se ha ganado mucho terreno en este reacercamiento. El asunto une e interesa a Rochester por cuanto el Dr. Schroeder de la Iglesia de Salem (Evangélica y Reformada) está en el comité central. Su denominación (Evangélica y Reformada) así como la Congregacional-Cristiana realizó la unión de los dos cuerpos representados en su nombre hace sólo diez años atrás.

Un documento recientemente publicado declara tres principales razones a favor que auguran éxito hacia la consecusión del objetivo como venciendo las naturales disparidades geográficas e históricas de los grupos. Mientras los leía, me impresionó el hecho de que estas "ventajas" no son peculiar propiedad de las Iglesias en cuestión, sino que son comunes a todos nosotros. Como tales, pueden formar parte de la base para una unión más inclusiva a la que muchos de nosotros nos hemos consagrado.

La primera razón: "Ambas comuniones sostienen una verdad básica a todas las demás: La Iglesia deriva su vida de Dios, según fué revelado en Cristo Jesús por el Espíritu Santo. La fe de la Iglesia no es fe en sí misma, ni fe en la existencia misma, ni fe en la religión, sino fe en el Dios que se anuncia a Sí mismo en el Evangelio." (Los Presbiterianos no encuentran falta en esto).

Segunda razón: "Ambos grupos han luchado por la libertad del hombre cristiano..... No es ésta la libertad prostituída que es licencia. Es la libertad que está de acuerdo con la mente de Cristo según está esa Mente expresada en la Biblia." (Los Presbiterianos aún más, quienes ponen gran énfasis en el credo "Dios sólo es Señor de la conciencia.")

Tercera razón: Ambos grupos han sido entrenados en ramas unificantes de la Iglesia de Cristo. La propuesta unión, si se realiza, será la undécima de su clase en la que las partes contratantes han participado. (Los Presbiterianos no tienen este récord, pero su ausencia no indica que

no hayan tratado o hecho lo posible.)

Nosotros todos esperamos que estas proposiciones realicen su ideal y que entonces, con más fuerte empuje, la unión inevitable del Cuerpo de Cristo pueda recibir un nuevo impulso y un mayor estímulo.

(Envío del Traductor.)

LAS CUATRO LIBERTADES A LA LUZ DE LA PALABRA DE DIOS

LA LIBERTAD DE PALABRA

Por B. Badillo Bello

La libertad de palabra, la libre expresión del pensamiento, el derecho de expresar nuestras ideas en palabras, la libertad de comunicarnos los unos con los otros y el derecho de hablar como, donde y cuando nos plazca, nos parecen cosas muy naturales y muy fáciles. Pero a los primeros hombres les parecieron estas cosas muy difíciles, fuera de los cauces naturales. Hoy se habla mucho, se habla demasiado en todas partes, pero en la génesis de la creación no se hablaba poco ni mucho, no se hablaba ni una sola palabra. La palabra no llegaba a flor de labios todavía; el hombre no conocía el lenguaje hablado, la palabra estaba envuelta en el misterio del símbolo. El hombre no sabía cómo romper la envoltura del símbolo para encontrar la palabra oculta en las maravillosas páginas del gran libro de la Naturaleza. Para encontrar la palabra oculta en los misterios de la Naturaleza, para poder entrar en posesión del lenguaje hablado, el hombre tuvo que adquirir conocimientos por medio de la observación y el estudio, tuvo que pasar por la escuela de la experiencia. No sabemos cuantos años pasó el hombre en esta escuela de Dios, pero creemos que el tiempo de aprendizaje fué un período de tiempo muy largo.

Ni las Sagradas Escrituras ni la historia secular nos dicen cual fué el lenguaje que usaron los primeros hombres. Es verdad que Dios se comunicó con el hombre en los comienzos de la creación. Dios se manifestó al hombre en teofonías, en visiones, en sueños, en revelaciones. Los patriarcas y los profetas de Dios, oyeron su voz y cumplieron su palabra; pero esa voz y esa palabra no tenían que ser precisamente los sonidos articulados y modulados que salen de nuestra boca en forma de palabras. Dios podía hablar al yo interno de los hombres, a su conciencia, directamente a su voluntad, a su inteligencia y sensibilidad. Captada la atención de todas las facultades del alma y sintonizando el Espíritu de Dios en el espíritu del hombre, muy bien podía éste comprender el pensamiento de la Divinidad Creadora.

Creemos que el lenguaje que usaron los primeros hombres fué el de las señales, los gestos y los ademanes. Estas señales, gestos y ademanes se usan todavía en pleno siglo veinte. Todos sabemos por experiencia lo que significan las señales del "chofer" y las del policía de tráfico, lo que significa una señal con una bandera roja o con una bandera blanca, lo que significan y valen las señales en el ejército en tiempo de guerra, lo mucho que dicen la expresión del rostro y los ademanes de la cabeza y de las manos. Con esos movimientos de las manos, con esas expresiones del rostro y con esos gestos naturales, se entendían y comunicaban nuestros antepasados en la época primitiva.

Siguieron los hombres adelantando en la observación y en el estudio del libro de la Naturaleza. Se dieron cuenta que el rugido del león era distinto al balido de la oveja, el ladrido del perro distinto al aullido del lobo y al rebuzno del asno, el graznido de ciertas aves diferente al arrullo de la paloma y al canto de las aves canoras. Pronto imitaron el sonido y la voz de los animales. El hallazgo de uno de ellos o la presencia de varios animales, lo anunciaban con el sonido distintivo de cada uno de ellos. Con esa voz imitativa no causaban sospecha a los animales y se preparaban para salvarse de las fieras o para cazar o atrapar a otros. Pero esta práctica de imitar la voz de los animales tuvo otro efecto saludable. El desarrollo gradual y progresivo de los órganos de la voz. La lengua y los demás órganos de la voz despertaron del largo y profundo sueño, dejaron la inercia y se ejercitaron en articular y modular los sonidos. El hombre ya estaba capacitado para rasgar la envoltura del símbolo, para encontrar la palabra oculta en el seno de la Naturaleza. El hombre adquirió el poder de hablar, se hizo el milagro de la palabra, apareció el lenguaje hablado. Ya los hombres podían comunicarse los unos con los otros, no por señales y sonidos articulados, sinó por don maravilloso de la palabra.

Junto con la libertad de palabra los hombres fueron adquiriendo otras libertades y creciendo en conocimiento y sabiduría humanos; pero también crecieron en el conocimiento del mal y el pecado se cebó en sus instintos carnales. Las pasiones propias de la bestia humana empezaron a manifestarse. Caín siente envidia de su hermano Abel, le comunica su odio y comete fratricidio. Aquel crimen horrendo manchó la conciencia humana y las manos ensangrentadas del fratricida salpicaron las manos de las futuras generaciones. Los hijos de Jacob también tuvieron odio y envidia a su hermano José e hicieron uso de la libertad de palabra para traicionarlo, para despojarlo de sus ropas, para meterlo en la cisterna y para venderlo a unos traficantes de carne humana.

También usaron la libertad de palabra para engañar a su padre y para causarle el más profundo de los dolores al comunicarle que su hijo José, a quien él tanto amaba, había sido devorado por una bestia, y como prueba le presentaron su ropa manchada con la sangre de un cordero.

(Continuará)

UN NUEVO ORDEN SOCIAL CRISTIANO

Por el Rdo. Guillermo B. O'Neill.

En medio de las convulsiones sociales, políticas y religiosas que nos agitan, la humanidad aparece como embarcada en frágil canoa que boga a merced de un mar embravecido. En estos momentos apremiantes los apurados viajeros recapacitan acerca del inminente peligro que les amenaza, y como preparándose para hacer un inaudito esfuerzo para lograr su salvamento, extiende cada cual la vista hacia el cielo y en torno suyo, ansiando llegar al más inmediato puerto de seguridad.

En los actuales momentos históricos está pasando cosa idéntica a la que acabamos de describir, como consecuencia natural del desquiciamiento del orden social prevaleciente. Urge, pues, reaccionar y poner manos a la obra sin la menor pérdida de tiempo.

Lo más prudente que cabe hacer en situación tan caótica, es seguir las huellas trazadas por nuestro divino Salvador y Maestro. Esto es: "Afirmar nuestros rostros para ir a Jerusalem," tratando de formar un nuevo orden social cristiano, que no tenga nada de impurezas paganas, y que presente los fundamentos cristianos de conducta y acción que llevan a la dicha y al bienestar del mundo entero.

Si no hacemos lo indicado por el sublime Maestro, estaremos enteramente perdidos, porque no podremos sufrir por largo tiempo la triste e imperante situación por que atravesamos.

Un obispo metodista ha declarado lo siguiente: "Que la Iglesia Cristiana es la única institución salvadora y regeneradora que ha quedado en este mundo." Y sigue diciendo: "Que la Iglesia es la singular y sola esperanza de la humanidad." Y, a fin de ver cristalizado tan loable ideal, los elementos que constituyen la hermandad cristiana han de dar el primer y firme paso hacia el establecimiento del referido orden, encauzado y dirigido por hombres cristianos y no paganos o políticos.

Pidamos al Dador de toda buena dádiva que los principios cristianos y el amor del Buen Samaritano, saturen las almas de todos y cada uno de los verdaderos cristianos, y entonces no habrá más guerras, ni divisiones raciales, ni divergencias religiosas.

El Dr. Butric, uno de los más connotados ministros de esta nación, en su último artículo que apareció en el "Christian Century", prevee estas cosas y toca a nuestras puertas encareciendo **una unión cristiana universal.**

Como conclusión final que demanda nuestro tema, habremos de afirmar que la Iglesia Cristiana es perdurable y universal, porque su divino Fundador es eterno y su espíritu es inmanente en cada una de las almas de los cristianos que saben llevar muy en alto el bendito lábaro de Cristo.

Albuquerque, New Mexico.

TU, MINISTRO....

Escogiste un camino difícil de ascender;
No creas que sólo rosas te esperan por doquier
Necesitas tener fortaleza muy grande....
Necesitas tener una mente serena...
Dondequiera que andes,
Tus pasos seguirán todas las gentes.
No podrás apartarte de la senda del bien;
Enterrado has tu carne, pues no podrás oirla
Aunque implacable grite y te incite a pecar.
Has cogido un camino que sólo pocos llegan
La cumbre alta a alcanzar.
Has cogido un camino
Donde el sembrador siembra y sigue
Lentamente sus pasos al azar.
No podrás detenerte, como lo hace el labriego,
A recoger el fruto que soliste sembrar.
Cual peregrino errante vivirás;
Estarás hoy aquí, mañana allá,
Derramando tu amor a manos llenas
Y sin nada esperar.
¡Oh, sembrador de almas, de semillas de amor,
Tu mundo es otro mundo, tu sol es otro sol!
¿Quién al verte pasar por esas calles
No sentirá inquietud en su interior?
"Es un hombre de Dios," dirán algunos;
"Un místico quizás", dirá el infiel.
Pero todos, sabrás, todos los hombres
Te mirarán con rara devoción.....
Te sostendrá el amor, la fe en Jesús;
Y si eres muy valiente, sonriente como El,
Ascenderás un día con tu cruz
Y dejarán tus huellas por la vida,
Las estelas vivientes de tu luz.

Eva Mora de Seda.

(Poema dedicado a la clase del Seminario Evangélico de Puerto Rico. Año 1944.)

MISCELANEAS

RDO. GERARDO LOPEZ

El hermano Gerardo López, pastor ayudante de la Iglesia Metodista de Villa Palmeras, estudiante universitario, es delegado visitante a las reuniones de la Conferencia Jurisdiccional de la Iglesia Metodista, que se celebrará en Ocean City, N. J., dando principió el 7 de junio. También representará a la juventud de Puerto Rico en "The Christian Youth Conference of North America", que se celebrará en Lakeside, Ohio, 27 de junio a 2 de julio de 1944. Las bendiciones y la dirección de Dios pedimos para el hermano López.

DESDE LA CIUDAD DEL HUDSON

Aniversario de la Iglesia Metodista de Manhattan

La Primera Iglesia Metodista de Habla Española celebró su vigésimosegundo aniversario con un programa muy lucido en la semana del 14 al 21 de mayo de este año. El domingo por la mañana pronunció una conferencia a las madres el Rdo. Agustín C. Alvira, veterano del metodismo puertorriqueño y actualmente pastor de la Iglesia Evangélica Española Independiente. Con bastante lucidez abordó el problema actual de las madres, y con ejemplos de la Historia y de la Biblia hizo entender a las madres presentes que su sitio está en el hogar. Por la noche tuvimos la velada en honor de las madres bajo la dirección de nuestro pastor, Rdo. Diego Flores. Se presentaron dos bellos dramas, se dieron dos regalos a las madres que tuvieran los hijos presentes con ella y a la madre que tuviera el mayor número de hijos en la Marina o en el Ejército de los Estados Unidos. El primero se lo ganó la hermana Luz Colón, y el segundo Belén de la Torre.

El martes fué designado como el Día de Consagración, y el Rdo. Pablo Rodríguez, pastor de la Iglesia Evangélica Independiente, nos trajo un mensaje lleno de enseñanzas sobre el tema "Sígueme Tú." Un buen grupo de su iglesia estuvo presente. El jueves, el culto escritor y evangelista guatemalteco Rdo. Juan V. Galdámez, trajo una conferencia a la Fraternidad Metodista de Jóvenes sobre los "Privilegios que tiene la Juventud Cristiana." El viernes las damas tuvieron la dicha de escuchar a la Dra. Esthercita Wellman, alma mística del pueblo de Amado Nervo. Doña Justina Vargas nos trajo la historia de la Sociedad y la hermana presidenta, Luz Colón, presidió con toda maestría. El sábado tuvimos una velada-verbena en uno de los salones del templo, y podemos decir que todo estuvo bien hecho.

El domingo nos trajo el sermón de aniversario el Rdo. Víctor M. Buenahora, pastor de la Segunda Iglesia Evangélica Española. Un grupo de hermanos de otras iglesias estuvieron presentes, y por la noche tuvimos un sermón evangelístico para cerrar con broche de oro por el profesor Timoteo Gers, del Instituto Bíblico de San José, Costa Rica, quien fué colega del Rdo. Samuel Palomeque.

Después de muchos años de labor metodista de Nueva York, podemos contar con un buen grupo de hermanos que son fieles a la Iglesia; un grupo de oficiales que dan su tiempo sin reserva a la propagación del Evangelio, y un interés que jamás se había visto antes en los miembros, amigos y simpatizadores.

El Comité Pro Templo ha trabajado denodadamente por el bienestar de la iglesia. Los fondos se han multiplicado con bastante rapidez y abrigamos las esperanzas de podernos declarar en iglesia de sostén propio para honra y honor de todos nuestros hermanos puertorriqueños residentes en esta urbe neoyorkina.

Celia Flores.

PROGRAMA DE RADIO DE LOS PRESBITERIANOS

Por cortesía de la estación radiodifusora WIAC, "La Voz de la Iglesia Presbiteriana" estará en el aire todos los sábados a las nueve de la noche. Este programa ha sido creado para la "defensa del Evangelio," para divulgar las enseñanzas de Jesucristo y para revivir los valores espirituales.

"La Voz de la Iglesia Presbiteriana" está auspiciado por las Iglesias Presbiterianas de San Juan de Puerto Rico: Iglesia Presbiteriana "Hugh O'Neill Memorial" de Allen 10, pastor, Rdo. Miguel Angel Valentine. Iglesia Presbiteriana de la parada 21, pastor, Rdo. Enrique Rivera Vives. Iglesia Presbiteriana de Monte Flores, pastor, Ramón Olivo Robles.

Los pastores de las Iglesias Presbiterianas antes mencionadas eligieron al Sr. Baldomero Badillo Bello para digirir este programa. El Sr. Badillo Bello es muy bien conocido en todas las Iglesias Presbiterianas y en varias iglesias de otras denominaciones evangélicas. La experiencia, los conocimientos y la solvencia moral y espiritual del querido hermano Badillo, son una garantía para las Iglesias Presbiterianas y una promesa de éxito para "La Voz de la Iglesia Presbiteriana."

"Puerto Rico Evangélico" desea mucho éxito y larga vida a "'La Voz de la Iglesia Presbiteriana."

M. A. Valentine.

A LOS DISCIPULOS

Quiero notificar a todos los pastores de la Misión Discípulos de Cristo en Puerto Rico, que por motivo de traslado mi nueva residencia es en el pueblo de Morovis, y mi dirección es Rdo. Esteban Hernández, Apt. 313, Morovis, P. R.—**Esteban Hernández.**

CARLOS M. PAGAN RODRIGUEZ

Acaba de recibirse de Bachiller en Ciencias Educativas en Teachers' College, Columbia University, de Nueva York, el joven Carlos M. Pagán Rodríguez.

Forma parte el joven Pagán de una distinguida familia, siendo sus padres el Sr. Raimundo Pagán Román, jefe de la Policía Insular (retirado), y doña Dolores R. de Pagán.

Desde muy joven empezó a formar parte de la Primera Iglesia Bautista de Carolina, con la cual cooperó por varios años, hasta que se trasladó a Santurce en donde ha venido trabajando activamente con la juventud de la Iglesia Bautista de aquella ciudad.

El joven Pagán cuenta con una admirable hoja de servicio en el Departamento de Educacion Insular. Después de graduarse como maestro en la Universidad de Puerto Rico, ha trabajado durante tres años como maestro de escuelas elementales en varios lugares de la isla. Debido a sus incuestionables méritos como estudiante y como profesional, fué favorecido con una beca por tiempo indefinido para continuar estudios avanzados en la Universidad de Columbia, en donde se ha mantenido al nivel correspondiente.

Está el joven Pagán especialmente adeudado al Dr. Merle E. Frampton, Director de "The New York Institute for the Education of the Blind" y a la Primera Iglesia Bautista de Santurce, quienes han dado la diestra de apoyo al joven intelectual evangélico.

NUEVO EVANGELICO

Nos comunica el Rdo. Gildo Sánchez, ministro de la Iglesia Metodista de Río Piedras, que el domingo 11 de junio y en el Hospital Presbiteriano de Santurce su amada esposa dió a luz un niño que responde al nombre de Jorge Eliud. Tanto la madre como el niño están en perfectas condiciones de salud, gracias al Señor.

Felicitamos al compañero por tan grato acontecimiento, y pedimos al Señor bendiga al nuevo evangélico que viene a engrosar las filas metodistas.

LEA ESTA REVISTA

ECOS DE LA CONVENCION

de Escuelas Bíblicas de la Iglesia Evangélica Unida de Puerto Rico, Distrito de Ponce, Sección de Juana Díaz

"Buscando el mejoramiento de nuestra educación religiosa": tal fué el lema de nuestra Convención de Escuelas Bíblicas, celebrada en la ciudad de Juana Díaz, el 27 de mayo de 1944. Desde la 1:00 de la tarde empezaron a llegar oficiales y delegados de las Escuelas Bíblicas de Salinas, Santa Isabel, Arús, Sabanetas, Ponce, Coto Laurel y Villalba al pueblo de Juana Díaz.

Asistentes al Instituto de Educación Cristiana celebrado recientemente en el pueblo de Juana Díaz.

Dió principio la Convención con un inspirador servicio devocional dirigido por la iglesia de Salinas, después del cual el Rdo. Domingo Franceschi, decano de los Institutos de Educación, explicó el propósito de la reunión. Luego se discutieron tres temas de vital importancia para nuestras Escuelas Bíblicas. El Rdo. Miguel E. Martínez habló sobre la misión de la Escuela Bíblica. El segundo tema, "¿Qué necesita la Escuela Bíblica para que pueda cumplir fielmente con su misión?" a cargo del Rdo. Santiago Santiago Alvarado, y el Rdo. Juan Díaz Acosta tuvo a su cargo la discusión del tercer tema, "¿Cómo suplir lo que falta al presente para que pueda cumplir fielmente con su Misión?" La discusión de estos temas estuvo muy interesante, y todos salimos con nuevas ideas y mejores deseos de trabajar con verdadero entusiasmo a fin de mejorar la educación religiosa en las Escuelas Bíblicas de nuestras respectivas iglesias.

A las 4:00 P. M. tuvimos la sesión de negocios. Se discutió y se aprobó un proyecto de constitución, y luego se pasó a la elección de la directiva, la cual quedó compuesta en la siguiente forma:

Presidente, Carlos M. Colón Blanco, de la Iglesia Evangélica Unida, Calle Marina, Ponce. Vicepresidente, José Alberto Torres, de la Iglesia Evangélica Unida de Juana Díaz. Secretaria, Rosaura Rodríguez, de la Iglesia Evangélica Unida de Sabanetas. Tesorero, Juan Mercado, de la Iglesia Evangélica Unida, Calle Unión, Ponce. Consejero, Rdo. Domingo Franceschi, Decano de los Institutos de Educación, Distrito de Ponce, y pastor de la Iglesia Evangélica Unida de Salinas.

Terminó la Convención con un servicio de clausura por la Iglesia de Sabanetas.

Reunión de la Noche

A las 8:00 de la noche volvimos a la iglesia para el servicio de adoración dirigido por el Rdo. Domingo Franceschi. Se instaló la directiva de la Convención, actuando en la ceremonia el Rdo. Miguel E. Martínez. El Rdo. José A. Luciano nos trajo un mensaje muy elocuente, el cual llevó nuevos bríos al corazón de cada uno de los que lo escucharon. También se entregaron los certificados a los jóvenes y señoritas que aprobaron el curso de Educación Religiosa que durante varios sábados se ofreció en el mismo pueblo de Juana Díaz.

No queremos terminar esta reseña sin antes dar las gracias a la iglesia de Juana Díaz y a su pastor Rdo. José Vilar por la grata acogida que nos hiciera y las finas atenciones de que fuimos objeto todos los que asistimos a la Convención.

Amigos y hermanos: ¡Listos y alerta todos para laborar con afán hacia una Escuela Bíblica mejor!

Un Delegado.

DESDE ECUADOR

Hemos recibido la siguiente carta que transcribimos completa:

"Estimado señor:

"Escribo a ustedes dándole las gracias por su interesante revista "Puerto Rico Evangélico" y hacer llegar por su revista un saludo a mi querida madre y hermanos que se encuentran en Puerto Rico: Doña Ana Rivera Vda. de Vázquez, Srta. Rafaela Vázquez, Esther Vázquez, Srta. Esperanza Vázquez, Sr. Saúl Vázquez, Sra. Gloria Olivo y a mi querido pas-

tor y a su querido hijo, Rdo. Gerardo Dávila y Sr. Gerardo Dávila Bloise, respectivamente. La siguiente es mi nueva dirección.

Pfc Carlos Vázquez 30421577 Co. A. 296th. A.P.O. 661, c/o Postmaster New Orleans, La.

Muchas gracias.

Carlos Vázquez.

DECIMO INSTITUTO DE VERANO

de la Juventud Presbiteriana de Puerto Rico, julio 10-17

En el Campamento Guajataca de los Niños Escuchas Km. 19, H. 2, carretera Camuy-San Sebastián

Por las mañanas

6:15 Hora de levantarse.
7:00 Desayuno
7:30 Devocionales.
7:50 Limpieza general.
8:30 Primer período de clases.
1. Conociendo el Antiguo Testamento.
2. Música en la Iglesia.
3. La Juventud y su Iglesia.
4. La Extensión Mundial de las Misiones Cristianas.

10:00 Receso.
10:15 Asamblea.
10:45 Segundo período de clases.
6. Mayordomía.
7. El Significado de ser miembro de una Iglesia.
8. Recreación cristiana.

Por las tardes

12:30 Almuerzo.
1:30 Descanso. Silencio.
2:45 Grupos de Interés: Periodismo, Drama, Coro, Primera Ayuda, Trabajo Manual y Estudio de la Naturaleza.
3:45 Recreación.
6:00 Comida.

Por las noches

6:45 Vespertinos.
7:30 Programas especiales.
8:30 Hora social.
9:45 Devociones por grupos.
10:00 Buenas noches.

Programas Especiales

Lunes. Presentación de la Facultad y bienvenida.
Martes. Cine.
Miércoles. Fogata y social.
Jueves. Conferencia.
Viernes. Cine.
Sábado. Noche de asombros.

Programa del Domingo

6:30 Hora de levantarse.
7:15 "Galilean Service."
8:15 Desayuno.
10:30 Servicio de Adoración .
12:30 Almuerzo.
1:30 Descanso. Silencio.
3:00 Graduación.
4:30 Música de las Naciones.
8:00 Servicio de consagración.
9:45 Devociones por grupos.
10:00 Buenas Noches.

FELICITA A LOS EVANGELICOS PUERTORRIQUEÑOS

En una carta que dirige a nuestra querido compañero Rdo. Abelardo M. Díaz Morales, de Caguas, el Rdo. Heriberto Vázquez, director del periódico evangélico "La Antorcha", de Centro América, dice:

"Felicito al pueblo evangélico puertorriqueño por su glorioso triunfo sobre el plan Gallardo. Quiera Dios que la libertad de conciencia y pensamiento sea duradera para el noble pueblo borinqueño y para la América entera."

Gracias al colega por sus palabras estimuladoras, y que el Señor nos dé el triunfo a los evangélicos en Puerto Rico y en todas partes.

NOTICIAS DE MEXICO

Hemos recibido un ejemplar de "Noticias de México," que publica en México la Secretaría de Relaciones Exteriores. Como su nombre indica, la revista trae información de las distintas actividades nacionales, y se publica para conocimiento general en el extranjero.

Damos las gracias por el envío.

DESDE NUEVA YORK

En la noche del 15 de abril de los corrientes se efectuó en nuestro templo el enlace matrimonial del correcto joven Félix López, de Puerto Rico, y la gentil señorita Aurora Cruz. Ofició en la ceremonia, nuestro pastor Rdo. Pablo Rodríguez. Sirvieron de padrinos los dignos esposos don Ramón D. Torres y su amantísima esposa, doña María. Que Dios bendiga poderosamente a los desposados y el nuevo hogar que se forma, es nuestro más ardiente deseo.

El día 14 de mayo, "Día de las Madres," celebramos una alegre fiesta, en la cual tuvimos una concurrencia de más de trescientas personas, en nuestro templo. Todo el programa estuvo dedicado al Señor y a nuestras madres. Fué mensaje de inspiración y profunda significación para las personas que nos honraron con su presencia.

La misma tarde nos trasladamos a los estudios de la potente emisora WBNX desde donde se trasmitió un programa dedicado a todas las madres del mundo. Así se llevó el mensaje a los que no tuvieron oportunidad de estar con nosotros en el templo. En dicho programa nos obsequió nuestra hermana Agripina Toro con la poesía titulada "Madre Mía." Que el Señor nos bendiga.

PARA EL DR. GALLARDO

6 de junio de 1944.

Dr. José M. Gallardo,
Comisionado de Instrucción,
San Juan, P. R.

Querido Dr. Gallardo:

Con profundo interés he seguido la controversia surgida en varios sectores de la opinión pública con motivo del plan suyo sobre la educación religiosa en las escuelas públicas o en relación con las mismas. Desde el principio creí que este plan no debía implantarse en Puerto Rico, por los abusos a que de seguro hubiera dado lugar y a la honda división que hubiese producido en el magisterio y en el estudiantado, destruyendo así la imparcialidad y la unidad hasta ahora reinantes en la escuela pública portorriqueña.

Celebro que usted haya resuelto no llevar a cabo el mencionado plan, el cual hubiera sido completamente frustrado en los altos fines que perseguía y utilizado bochornosamente para fines exclusivamente sectarios.

Le felicito por el respeto que usted siente por los derechos de la conciencia religiosa y su derivado lógico y natural: la separación de la Iglesia y el Estado.

Afectuosamente suyo,

Abelardo M. Díaz Morales.

DISCOS PARA RADIO

Algo nuevo en discos fonográficos. Himnos, sermones, historias bíblicas, preparados por la Casa Buenas Nuevas, de Los Angeles, California. Se usan actualmente en los países de habla española en casas particulares, programas de radio, servicios de iglesias, cultos de niños y reuniones al aire libre. Lo nunca antes visto y oído.

Agente para la costa del Atlántico, Vicente Rangel. Escriba pidiendo informes a:

Sr. Vicente Rangel,
c/o Sam, 3155 Broadway, New York, N. Y.

NOTICIAS DE LAS IGLESIAS

CAMPO PRESBITERIANO

AÑASCO

Comprendiendo la utilidd que nos ofrece el "Puerto Rico Evangélico" en el desarrollo de los ideales cristianos, tanto en los hogares evangélicos como en el pueblo en general, esta iglesia se ha propuesto a la realización de una campaña con el fin de llevar nuestro periódico al mayor número de personas que nos sea posible. Este trabajo está representado por el joven Héctor Irizarry, quien asume toda la responsabilidad, contando ya con cincuenta lectores.

Esfuerzo Cr'stiano.— Nuestra sociedad nombró su nueva directiva en la noche del 28 de abr'l próximo pasado y quedó de la manera siguiente: Presidente, Héctor Ir'zarry; Vice presidenta, Srta. Sara E. Gómez; Secretaria, Srta. Rosa Esther Sotomayor; Tesorero, Nicolás Rodríguez. Vocales: Luisa Arminda Gandel, Gloria Sotomayor, Antonio Luciano y Segundo Torres.

Escuela Bíblica.— Nuestra Escuela Bíblica está trabajando bajo el Plan Graduado y los resultados son muy satisfactorios; cuenta con una matrícula de 140 alumnos y un excelente cuerpo de maestros. Ha extendido su radio de acción hacia los barrios de Carreras y Espino.

Graduados.— Nos sentimos altamente agradecidos a nuestro Dios por todos los privilegios que nos ha concedido durante este año escolar que acaba de terminar. De Colegio se graduó Agustín González, quien recibió su grado de Bachiller en Artes en el Instituto Politécnico.

De Escuela Intermedia.— (Junior High School) se graduaron nueve jóvenes con notas sobresalientes, siendo Gloria Sotomayor presidenta y primer honor de su clase.

De Escuela Elemental.— Recibieron diploma de la Escuela Elemental diez niños. Entre éstos recibieron honores Humberto Biaggi, premiado con alfiler de plata; Rodrigo Chaluisán (segundo premio) Medalla de Plata, y Sylvia Sotomayor, que fué el primer honor de su clase y fué premiada con Medalla de Oro.

Sentimos no incluir los nombres de todos por ser la lista muy larga. Vayan nuestras más calurosas felicitaciones.

Héctor M. Irizarry,
Corresponsal.

AGUADILLA

El Día de las Madres fué celebrado en nuestra iglesia con un selecto programa auspiciado por la Sociedad de Esfuerzo Cristiano. Una parte del mismo fué dramatizado, tomando parte varios de nuestros jóvenes. El acto fué verdaderamente emocionante.

Hemos tenido el gusto de saludar en nuestra iglesia a la señorita Eva Toro Franky, hija de nuestro pastor, de regreso de la Universidad de Puerto Rico, donde cursa estudios.

La Sociedad de Damas de nuestra iglesia dió una cordial despedida a la señorita Pilar G. Defilló, miembro de nuestra iglesia y presidenta del Comité Social de Damas. Pilar ingresa en la universidad de Río Piedras a tomar un curso avanzado en ciencias industriales, y durante el tiempo requerido será huésped de sus tíos Lcdo. Francisco Acevedo y doña Pilar Defil'ó, con residencia en la Ciudad Universitaria.

Bº Ceiba.— En la capilla de este barrio fué celebrado el Día de las Madres con un excelente programa, dirigido por el Rdo. Toro y el hermano González Cardona. Más de 100 personas tomaron parte en el festival. Después del servicio devocional se ejecutó un programita poético literario, tomando parte en varias poesías algunas señoritas y niños. También hubo un conjunto de canciones dedicadas a las madres por varias señoritas.

El hermano González habló del amor y cariño que todo buen hijo debe tributarle a sus mamás y del significado del día. El Anciano Gobernanate de la iglesia, don Anacleto Pellot, nos despidió con una ferviente oración.

Salvador González.

CAMPO METODISTA

ARROYO

Día de las Madres.—El día 14 de mayo próximo pasado celebramos en nuestro templo la ya tradicional fiesta en honor a las madres, auspiciada por la Sociedad de Damas "Dorcas" y por la Fraternidad Metodista. La parte devocional y el mensaje estuvieron a cargo de nuestro pastor. Terminadas las devociones de rigor, pasóse a la segunda parte del programa. Hubo diálogos, acrósticos y poesías alusivas al acto. Después de finalizar esta parte, pasamos al anexo de nuestro templo donde se obsequió a los concurrentes.

Sugerimos a todas las iglesias que ahora, más que nunca, necesitamos unirnos en oración constante. Que el Señor imparta valor y fe a todas las madres que tenemos nuestros hijos en el campo de batalla.

Nuevo Punto de Predicación.—La iglesia ha extendido su radio de acción hasta el barrio de Pithaya donde ya tiene un punto de predicación y donde abrió el domingo 11 una Escuela Dominical de extensión. La Sociedad de Damas "Dorcas", la Fraternidad de Jóvenes Metodistas y la Liga de Temperancia, fueron las primras en romper el surco. Estamos pensando seriamente en el tema que discutió el Rdo. Jesús M. Amaro en la pasada Conferencia: "El Destino de Nuestra Obra Rural". (Veáse el Anuario de 1944, página 17.)

Ausente.—Recibimos recientemente una cordial cartita del hermano Gerardo Quiñones, quien hace como un mes se despidió de nosotros para trabajar en el Norte. El hermano Gerardo desea mantener contacto con su iglesia y conocer de todas sus actividades. Nos alegramos mucho que el Señor le haya concedido una buena salud, y pedimos al Padre que le conserve y guarde en aquel país.

La hermana Juanita Devarié de Quiñones está actualmente trabajando como enfermera de Salud Pública en el pueblo de Bayamón. Le deseamos buena salud física y espiritual en su nuevo campo de trabajo.

Ramonita de Quiñones.
Corresponsal de la Sociedad.

PLAYA DE PONCE

Graduaciones.—En nuestra escuela Bíblica del 4 de junio se llevó a efecto un corto pragrama en honor a los jóvenes graduados. Los homenajeados fueron los siguientes:

Graduada de Escuela Superior, señorita Sarah Bernier. Graduados de Escuela Intermedia, Rubén Espada, Rodhe García, Manuel Lahoz, José A. Lahoz, Lydia Nerys Montalvo, Aída Sofía Pérez, Carmen Inés Rivera, Cecilia Salvador y José Angel Torres. Graduados de Escuela Elemental, Carmen G. Rivera y Gloria Robles. Graduado de Escuela Vocacional, Gregorio Pérez y aunque actualmente miembro de la Iglesia Metodista de Ponce, el hermano Julio Rodríguez, graduado de octavo gra-

do de la Escuela de Adultos.

Que el Señor les bendiga en este triunfo y añada muchos otros.

Enfermo.—Desde hace algún tiempo se halla enfermo nuestro querido pastor Rdo. Espada Marrero. Por este motivo tuvo que trasladarse a San Juan. Nuestra iglesia, sin embargo, no ha quedado huérfana. Nos han ayudado en el trabajo los hermanos Julio Rodríguez, Angel Lahoz, Pablo Gutiérrez, Rdo. Pedro Román y otros hermanos.

Oramos al Señor por el pronto restablecimiento de nuestro Pastor.

Rosa América Torres.
Corresponsal.

CAMPO BAUTISTA

SAN JUAN

El domingo 11 de mayo el joven José Angel Santiago, miembro activo de nuestro coro y de las organizaciones de jóvenes de la iglesia, descendió a las aguas bautismales. Este joven partió hacia el Norte en donde está trabajando y cooperando con la Iglesia Bautista de Miami.

El martes 9 de mayo el Rdo. Acevedo nos trajo un mensaje cantado en el servicio auspiciado por la Sociedad de Señoritas. Muchas gracias al Rdo. Acevedo por su valiosa cooperación prestada en esa noche.

Nuestra iglesia celebró galantemente el Día de las Madres. En la Escuela Bíblica nos habló el Sr. Rafael J. Rodríguez, y por la noche las enfermeras del Hospital Municipal nos trajeron preciosos cuadros alusivos a su profesión, producto de la maternidad. Las enfermeras del Hospital Presbiteriano, acompañadas del Capellán Rdo. Seda, nos honraron con su presencia. Muchas gracias a estas instituciones y al hermano Rodríguez por la cooperación prestada.

El miércoles 17 de mayo, en el servicio pro casa pastoral, auspiciado por la clase de candidatos, nos trajo un hermoso mensaje el Rdo. Valentine. Nuestra iglesia sentíase orgullosa al ver sus futuros miembros dirigiendo el servicio. Hubo varios números especiales.

Como durante el mes de mayo lo dedicamos a la campaña pro casa pastoral, el viernes 17 de mayo celebramos otro servicio de la misma índole por la Unión Bautista de Jóvenes. Nos habló el presidente de la Convención Bautista.

El domingo 28 de mayo tuvimos un servicio en memoria de doña Julia Gari de Guió. Estaban presentes innumerables amigos de la fenecida. Dirigió la Sociedad de Señoras.

El martes 30 de mayo se celebró en nuestra iglesia un instituto de damas bautistas del distrito norte. A pesar de la mucha lluvia, la concurrencia fué numerosa. El número más interesante del programa lo constituyó el servicio dedicado a los hijos de las damas representadas que están sirviendo en ultramar.

El jueves primero de junio se llevó a efecto la graduación de nuestro kindergarten y primer grado. El mensaje a los padres estuvo a cargo del Rdo. Sáez. Muchas gracias a Miss Nieves y Lisania por su abnegada misión de nutrir el alma y la mente, y a Mr. Sáez por su elocuente discurso.

Están cooperando con nuestra iglesia la Srta. Eda Puente, de la Iglesia Bautista de la Playa de Ponce; la señorita Evagracia, de la Iglesia Bautista de Coamo, y el joven Andrés Martínez, de la Iglesia Discípulos de Cristo de Naranjito.

Siempre recibimos correspondencia de nuestros soldados y les recordamos en nuestras oraciones.

Roberto Figueroa.

IGLESIA EVANGELICA UNIDA DE PUERTO RICO

YABUCOA

Nacimientos.—Los hogares de los hermanos don Damián Dávila y su esposa doña Ana Malavé de Dávila, don Rogelio Matos y su esposa doña Ramonita Santiago de Matos, don Antero Solís y su esposa doña María Millán de Solís, don Federico Matheu y su esposa doña Matilde Delgado de Matheu, han sido aumentados con el advenimiento de nuevos vástagos que han llenado de inmensa alegría a estos hermanos y demás familiares. En el primero, es una niña, que lleva por nombre Angela María; en el segundo, un niño que responderá a Charles Henri; en el tercero, un niño que llevará el nombre de Antero Solís, Jr., y en el cuarto otro varón que lleva el nombre de David Arnaldo. Muchas bendiciones del Señor deseamos tanto a estos hermanos agraciados como a esos tiernos vástagos que han aumentado la alegría en sus hogares.

Graduados.—Con motivo de la terminación del último curso escolar se celebró una fiestecita en nuestra iglesia para festejar a nuestros jóvenes que obtuvieron sus triunfos estudiantiles. El discurso de la ocasión correspondió al hermano don Damián Dávila. Estuvo elocuente y conceptuoso. Los jóvenes triunfantes son: Srta. Carmen B. Dávila, con diploma de cuarto año de escuela superior; Srtas. Mercedes de León, Dina E. Ramírez, Nolberta Rivera, Dominga Boirié y los jóvenes Luis M. Méndez y Ramón U. Ramírez, quienes obtuvieron sus diplomas de escuela intermedia (Junior High School), y las niñas Luisa A. Gómez, Carmen T. Delgado, Esther Sánchez y el niño Luciano Méndez, graduados de escuela elemental. Para todos estos estudiantes vaya nuestra más sincera felicitación por su triunfo. Y adelante.

JUANA DIAZ

Esfuerzo Cristiano.— Entre las varias actividades que hemos realizado, sobresale la Semana del Pastor, la que se llevó a efecto con mucho entusiasmo y cooperación por parte de todas las organizaciones de la iglesia. En esos días tuvimos la ayuda de algunos jóvenes de las iglesias de Ponce.

La Sociedad de Esfuerzo Cristiano ha comenzado una serie de debates con el fin de contar con personal adiestrado en todos los aspectos de la vida social y religiosa.

Nacimientos.—Los hogares de las hermanas Heda Rivera y Carmen E. de Rodríguez han sido bendecidos con dos nuevos vástagos y futuros miembros de la iglesia. Nuestra felicitación a sus padres.

Instituto.—Durante cinco sábados tuvimos la bendición de compartir con numerosos hermanos de las iglesias vecinas que nos visitaron con motivo del Instituto de Educación Religiosa aquí celebrado.

Miembros.—El domingo 11 de los corrientes, se sumaron a la lista de nuestra iglesia tres nuevos hermanos. Guadalupe Irizarri, procedente de la Iglesia Metodista; Luz Díaz de Cintrón, por algún tiempo separada de nuestra iglesia, y la Srta. Nelli Campos, que recibió las aguas del bautismo. Días de vida abundante deseamos a estas nuevas hermanas.

Enfermos.—La Srta. Calín Cintrón, desde hace bastante tiempo enferma, gracias al Señor está mejorando. Mucho notamos la ausencia de dicha hermana en los servicios a los que ella era tan consecuente.

Escuela de Verano.—Dos semanas duró nuestra Escuelita de Verano, que fueron de verdadera alegría para los 60 niños y niñas que consecuentemente asistieron a ella. La dirección estuvo a cargo de la Sociedad de Jóvenes, y tomó parte muy importante la Sra. María J. de los Reyes. La terminación fué el jueves día 15 con un servicio adecuado y la exhibición de los trabajos. Verdaderas preciosidades hicieron los niños, que fueron la admiración de todos los que asistieron a esta fiestecita juvenil.

Emilio Rodríguez.

FAJARDO

Nueva Profesora.—La señorita Ana María Cruz empezó a ejercer en el mes de enero del corriente año

en la escuela Brac de este pueblo. Exito le deseamos en sus labores profesionales.

Bodas.—La señorita Antonia Medina contrajo matrimonio recientemente con el joven Manuel M. Meléndez, de Río Piedras. Deseámosles la formación de un hogar feliz. Ofició el pastor en este acto.

Oficina de emergencia.—Al frente de la Oficina de Emergencia del Departamento del Trabajo en este pueblo, se halla la competente hermana Srta. Susana García. Gran beneficio reciben del momento los trabajadores que sufren algún accidente. Felicitamos a la señorita García por su buena labor realizada.

Nueva pareja.—Hace poco se unieron en santo matrimonio la señorita Aracely de Jesús y Angel M. Mattos, oficiando el Rdo. Gildo Sánchez en el acto. De Santurce concurrió un grupo de jóvenes, entre ellos seminaristas, el Dr. Colón, la Srta. Andreíta Vidal, y las Sras. Petra Valentín y Emma V. de Roura. Los jóvenes contrayentes pertenecen a esta iglesia, y les deseamos ricas bendiciones del Señor en su nuevo estado.

A nuestro aniversario.— Invitamos a los hermanos y amigos ausentes, y les exhortamos a que envíen un texto con algún pensamiento de estímulo a su iglesia. Ese día será el 25 del corriente mes. Los Rdos. C. I. Mohler y Angel M. Mergal serán los oradores el 18 y el 25 del corriente. Invitamos también al pueblo de Fajardo en general.

Promesa cumplida.—La Sociedad de Esfuerzo Cristiano de la Iglesia Evangélica Española de Nueva York, cumplió su promesa hecha por medio de su presidente, el joven Víctor Cáceres, enviando al pastor de Fajardo una ofrenda misionera para que la use del mejor modo que estime conveniente. Damos gracias a la hermana sociedad por su ofrenda de $12.50, y le deseamos nuevos triunfos cada vez más.

Voló al cielo.—Los esposos Lightbourne-Western pasan por la pena inmensa de perder su primogénito en el Hospital de Distrito. Dios consuele a los padres del tierno niñito.

Hogar dedicado.—En la primera semana del ppmo. ppdo. mes fué dedicada la residencia nueva del hermano don A. Calderón y doña Aleja su esposa. Fué un servicio muy inspirador por lo concurrido y espiritual del acto. Dios se lo deje gozar por mucho tiempo a la querida familia Calderón.

Cronista.

GUAYANILLA

La Sociedad de Damas de nuestra Iglesia celebró el día 13 de abril un "Baby Party" en honor a la Sra. Juanita O. de Rodríguez. La reunión estuvo muy animada. La Sra. Rodríguez recibió muchos regalos de sus hermanas en Cristo.

Servicio de Instalación.—El domingo 6 de mayo fué instalada como misionera de esta iglesia la consagrada hermana Angelita Vázquez. Este nombramiento ha sido muy bien recibido por la iglesia. Esta hermana goza del aprecio y respeto de todos debido a las excelentes cualidades que la adornan y su probado fervor cristiano.

Estuvieron presentes en este servicio además del pastor, los Rdos. Antolín Castillo y M. E. Martínez. Este último nos predicó un edificante mensaje y actuó en la ceremonia de instalación.

Celebración de las Madres.—El viernes 14 de mayo el Esfuerzo Cristiano celebró una fiesta lírico-social en honor a las madres. Se presentó un variado programa. La Banda Escolar de Guayanilla amenizó el acto tocando varias composiciones musicales. El local resultó pequeño para acomodar el gran número de personas que asistieron a dicho programa.

La Escuela Bíblica también celebró el Día de las Madres. Obsequió con un humilde regalo a la madre de más edad presente, a la más joven y a la que más hijos le acompañaban. Las obsequiadas fueron doña Julia, doña Juanita de Rodríguez y la Sra. de Irizarry. El Señor Domingo Rosado, Supte. auxiliar de Escuelas, habló a la concurrencia en forma amena y sencilla. Sus palabras de tributo a las madres fueron muy acertadas.

Por la noche se presentó un programa preparado por la misionera y la Sra. Sinda de Rosado, el cual gustó muchísimo.

Adela Torres.

Playa de Gayanilla—

El día 27 de mayo viose invadida por un gran número de niñitos de la Escuela Bíblica y algunos mayores la casa de don Tomás Rodríguez, nuestro pastor, con motivo de celebrarse el primer cumpleaños de su niñita Elda Rodhes. Hubo mucha alegría y animación durante la fiestecita, y todos los asistentes tuvieron finas atenciones. Deseamos mucha felicidad a Elda Rodhes y que el Señor la bendiga.

El día 3 de junio se llevó a efecto un social en la casa del pastor don Tomás Rodríguez en honor al joven hermano de la iglesia Julio Díaz, con motivo de su graduación de alta escuela y en reconocimiento a su trabajo y esfuerzo por la iglesia de esta comunidad. Fué homenajeado también el niño Albanés Rivera, quien se graduó de sexto grado y es alumno consecuente de la Escuela Bíblica. La reunión fué muy divertida y se distinguió por la fraternidad que se respiraba. Muchos éxitos deseamos a estos jóvenes, y que el Señor los siga bendiciendo.

Ana T. Otero de Hernández.
Corresponsal.

SANTA ISABEL

Celebramos el Día de las Madres con programas especiales muy hábilmente confeccionados y dirigidos por la hermana Dalila Negrón, quien ha demostrado siempre gran capacidad en estos trabajos en la Sociedad de Esfuerzo Cristiano, en la Escuela Bíblica y en el oficio de la noche. Las madres se deleitaron el viernes con poesías y obsequios del Esfuerzo Cristiano y con hermosas composiciones y dramas en los servicios dominicales.

Celebramos también el domingo 4 de junio servicios de graduación en honor a nuestros muchachos, tanto de 6to. grado como de 9no. grado, a quienes nuestra Escuela Dominical dió regalos en reconocimiento a su labor. También iniciamos acto de reconocimiento a algunos de nuestros adultos que obtuvieron sus diplomas de 8vo. grado en las clases nocturnas. Felicitamos, pues, a todos estos fieles de nuestra iglesia por el triunfo obtenido, y especialmente al Principal Sr. Rafael Cruz, por la grandiosa labor educativa realizada durante el curso, puesta de manifiesto en las graduaciones escolares recientes.

Corresponsal.

NAGUABO

Río Blanco: La Mina: El viernes 27 de abril se reeligió la directiva del Esfuerzo Cristiano como sigue: Presidente, Cándido Hernández; vicepresidenta, Alicia García; secretario de actas, Ricardo Benítez; secretaria corresponsal, Sara Díaz; tesorera, Lucía Martínez. Se eligieron además varios comités.

El domingo 7 de mayo se nombró la nueva directiva de la escuela bíblica de esta iglesia en la forma siguiente: Superintendente, Juan Hernández; secretario, Sabad Delgado; maestro de la clase de Primarios, Rosendo Mattos; maestro de los adultos, Antonio Nieves; tesorera, Lucía Martínez.

Casamientos.— El viernes 7 de abril se unieron en santo matrimonio la Srta. Jesusa Pérez y el joven Pablo Martínez. Le deseamos felicidades.

Peña Pobre No. 2: El jueves 18 de mayo se nombró la nueva directiva de la Sociedad de Damas, la cual quedó en la forma siguiente: Presidenta, Francisca Díaz; vicepresidenta, Srta. Teófila Ayala; secretaria, Hipólita Díaz; tesorera, Anastacia Rivera, y otros comités.

Exito deseamos a estas nuevas directivas.

ESCUELA BIBLICA

A cargo del Rdo. José A. Luciano.

Lección para Julio 2, de 1944.

Tema: Entrada a la Tierra Prometida. Josué 1:1-9; 23:1-5.

Lectura Devocional: Salmo 121.

Texto Auero: "Ten fortaleza, pues, y buen ánimo, no temas ni te amedrentes, porque Jehová tu Dios es contigo dondequiera que vayas". Josué 1:9.

INTRODUCCION

Por fin los iraelitas han llegado a las planicies de Moab, al este del Jordán, y la peregrinación de 40 años a través del desierto ha terminado. Allí el caudillo Moisés ascendió al monte Nebo, donde murió. Le sucedió en el desempeño de sus deberes Josué, quien recibió de Dios la orden de invadir a Canaán.

Fué quizá 25 años después de la invasión que Josué llamó a su pueblo para darle las últimas instrucciones y demandar de ellos fidelidad al Dios que no les había abandonado.

BOSQUEJO

I. El Caudillo. Josué 1:1.

Josué, el secretario de Moisés, fué escogido por Dios mismo para la difícil tarea de invadir a Canaán.

II. La tierra prometida. Josué 1: 2-5.

1. Extensión de la tierra prometida. "Todo lugar que pisare la planta de vuestro pie, a vosotros lo he dado." Josué 1:3.

2. La garantía. "Como yo fuí con Moisés así seré contigo. No te dejaré ni te desampararé." Josué 1:5.

III. La ley a seguir. Josué 1:6-9.

1. "Ten fortaleza y buen ánimo." Josué 1:6.

2. "Seas muy animoso para cuidar de hacer conforme a la ley....." Josué 1:7.

3. El secreto del éxito. "No se aparte de tu boca este Libro de la Ley; antes medita en el de día y de noche." Josué 1:8.

IV. Una vida triunfante. Josué 23: 1-5.

Secretos del triunfo.

1. Fué fiel a su Señor.
2. Cumplió los preceptos de la ley.
3. Fué fiel a su pueblo.

Lecciones de la Lección

Nuestra Herencia Nacional y Responsabilidad.

1. Se requiere valor y fe para poseer la tierra prometida, pero con Dios estamos seguros de poseerla.

2. Muchas veces Dios nos ordena hacer cosa difíciles, pero siempre con la orden viene el poder.

3. Podemos alcanzar triunfos elevados si somos fieles en el cumplimiento de nuestros deberes para la conquista de triunfos más bajos.

4. Sólo podemos poseer tantas bendiciones de las prometidas por Dios como querramos y nos esforcemos por alcanzar. Josué 1:3.

5. Estamos capacitados para gozar de la herencia eterna ofrecida por nuestro Dios si: (a) Tenemos valor. (b) Dios nos ayuda. (c) Si estudiamos la Palabra de Dios. (d) Si somos obedientes. (e) Si tenemos fe.

Nadie tiene que temer si Dios es su amigo.

Lecciones de los Departamentos

Principiantes y Primarios: El Capitán Josué.

Juveniles: Un ejército poderoso.

Intermedios: Nuestra patria, tierra de oportunidades.

Jóvenes y Adultos: Nuestra herencia nacional responsabilidad.

Lección para Julio 9, 1944.

Tema: Tomando Posesión de Canaán. Josué 14:6-14; Jueces 1:20-21.

Lectura Devocional: Salmo 47.

Texto Aureo: "Cumpliste siguiendo a Jehová mi Dios". Josué 14:9.

Material Bíblico: Josué 13-14; Jueces 1:19-21, 27, 36.

INTRODUCCION

La invasión de Canaán fué un triunfo para los israelitas. Después de la caída de Jericó y Ai, todas las alianzas formadas para enfrentarse con los israelitas fueron destrozadas en los campos de batalla. La tierra fué dividida en porciones para cada una de las tribus de Israel. Caleb, por su fidelidad, recibió a Hebrón.

BOSQUEJO

I. La petición de Caleb. Josué 14:6-12.

La petición de Caleb no era de fácil conquista, pero su fe en Dios le aseguraba que de serle dada aquella tierra del monte de Hebrón, él y los suyos podrían conquistarla.

II. El premio al cumplimiento del deber. Josué 14:13-14.

Josué dió Hebrón a Caleb como premio a su fidelidad.

III. Perversión de la fe. Jueces 1:20-21.

En contraste con Caleb que expulsó de Hebrón a los tres hijos de Anak, los hijos de Benjamín permitieron a los jebuseos permanecer en Jerusalem. ¡Cuánto sufrieron por su desobediencia!

Lecciones de la Lección

Seguid al Señor con fidelidad como Caleb.

1. Sed fieles a Dios. "Yo seguí cumplidamente a Jehová."

2. Sed fieles a la Palabra de Dios.

3. Sed fieles a los siervos de Dios. "Jehová dijo..... Jehová habló....." "Moisés..... Josué....."

4 Sed fieles a la Causa de Dios. "El Señor me envió a Cadesbarnea a espiar la tierra".

5. Sed fieles al pueblo de Dios. "Mas mis hermanos..... hicieron desmayar el corazón del pueblo".

6. Sed fieles de corazón. "conforme la tenía en mi corazón."

7. Sed fieles en la conversación. "Traje respuesta."

8. Fieles en los hechos.

9. Fieles en los propósitos. "Dadme esta montaña de la cual habló Jehová....."

10. Fieles en la conquista. "Dió Hebrón a Caleb".

Lecciones de los Departamentos

Principiantes y Primarios: Caleb el valiente.

Juveniles: Una montaña para Caleb.

Intermedios: Siguiendo cumplidamente al Señor.

Jóvenes y Adultos: Conquistas no concluídas en la vida.

(Viene de la página 15.)

Harbor, donde los japoneses habían establecido numerosas cantinas con el fin de emborrachar a los soldados americanos y sorprenderlos luego con un ataque de traición, como realmente hicieron. Muchos de los oficiales que habrán de ser juzgados por un tribunal militar, posiblemente fueron víctimas de la estrategia japonesa, y van a pagar sus culpas por causa de un trago de ron.

Después de estos ejemplos, ¿a quién le quedan ganas de apurar la copa si realmente se da cuenta de sus peligros?

RINCON DEL DIRECTOR

CATOLICISMO Y BOXEO

Transcribimos del "El Mundo" de edición reciente:

"Los campeones de Guantes Dorados de Puerto Rico celebrarán mañana miércoles, en el parque atlético Ildefonso Solá Morales, de Caguas, un interesante programa de boxeo a beneficio de la Escuela Superior Católica de dicha ciudad. El referido centro de enseñanza está dirigido por los Padres Redentoristas, muy asiduos auspiciadores de actividades atléticas en Caguas."

Para dar carácter de verdadero anuncio a esta información, aparece todo este desfile de encabezamientos: (Tipo grande) "Garayalde y Cobé en pelea estelar mañana en Caguas". (Tipo más pequeño) Semifinal estará a cargo de Fco. Colón García y Fernández. Domenech frente a García Figueroa. Peleas anunciadas".

Los interesados en Caguas, por su parte, llenaron los establecimientos públicos con cartelones conteniendo el siguiente anuncio: "Boxeo — Boxeo. Beneficio de la Escuela Superior Católica. Parque Ildefonso Solá Morales. Presentación de los Campeones de los Guantes Dorados de Puerto Rico frente a: Pedro Cobé — Domenech. Arbitros: Pedro Montañez y Siso Lizardi."

La lluvia vino a interrumpir la **peleíta piadosa**, pero no por eso se desistió de la idea. Según el diario antes mencionado, se celebró otro día, pues "Caguas estaba deseosa de ver en acción a las estrellas aficionadas de nuestros cuadriláteros." En esta nueva información de "El Mundo" se anuncian nada menos que siete peleas, todas de campeones que se fajan de campana a campana.

Esto nos recuerda que no hace mucho en México un alto dignatario de la Iglesia Católica bendijo en la Capital una arena de boxeo. Nosotros comentamos el asunto, y los amigos de "El Piloto", usando su lógica dual, nos dijeron que la Iglesia no condenaba el boxeo como ejercicio físico, cuando se usaba solamente como medio de vigorizar el cuerpo y desarrollarlo, pero que positivamente se oponía al boxeo profesional, al que se convertía en lucha feroz y sanguinaria.

Contestamos al colega que la arena mexicana no era un salón de ejercicio físico, sino un cuadrilátero profesional, donde los boxeadores lo menos que piensan es en desarrollar sus músculos y sí en poner fuera de combate al contrincante usando todos los recursos del juego. A esto "El Piloto" nada contestó, porque, naturalmente, nada tenía que contestar.

Hoy el caso, aunque algo distinto, se da en Puerto Rico, y con la agravante de que el dinero recogido es para beneficiar a una institución católica, parte importante de la Iglesia y, por tanto, sujeta a su filosofía. No nos diga el colega que lo que se hizo en Caguas fué una justa de ejercicios físicos, con el fin de demostrar lo bien desarrollados que están esos muchachos que se anuncian como boxeadores campeones. Caguas no hubiera pagado por ver simples ejercicios; Caguas ha pagado su dinero para ver verdadera pelea, burronazos bien propinados, nocauts en los cuales las víctimas ven estrellas o no ven nada durante 10 o más segundos. La realidad es que se anuncia una pelea en regla de boxeo por peleadores estrellas muchos de ellos.

Nuestra posición es bien clara. Nada tenemos que decir del hecho de que la Iglesia Católica se valga del bingo, de los salones de baile, de las fiestas de borrachera, del boxeo, o de otro medio cualquiera para allegar fondos para fines religiosos. Si los católicos quieren usar todos los medios imaginables en su propaganda, allá ellos, están en su derecho. Y tienen la grandísima ventaja de que no les disputamos el negocio; pueden explotarlo, y lo están explotando, a las mil maravillas.

Lo que sí nos intriga es que, después de todas estas muestras, quieran echárselas de **pescao frito**, como si fueran los únicos que pueden hablar de pureza y virtud, de principios absolutamente morales y rectos. Que se imaginen que ellos solos pueden hablar de educación religiosa. Que son los únicos directores de religión cristiana. Que fuera de su Iglesia no hay más nada. Que ellos poseen la verdad, toda la verdad, la única verdad. ¡Bendito, tanta miseria!

Valdría mejor que la Iglesia Romana ocupara la posición a que tiene derecho por sus actuaciones. Que no reclamara derechos que la historia no le concede. Que no bailara tanto la cuerda floja tratando de armonizar posiciones antagónicas. Que no hablara tanto en ambiguo, como para dar a entender dos cosas al mismo tiempo. Que no tuviera, como Jano, dos caras.

Esta política de vaivenes, que Roma siempre ha seguido como la mejor, no siempre da resultados. Por lo menos hay una minoría del pueblo católico, con mejor espíritu de sensatez que sus dirigentes, que ve las cosas como son en realidad. Y si no, véase lo que nos dice un amigo de Caguas que nos escribió a raíz de la celebración de este boxeo **piadoso**:

"Estos procedimientos (el boxeo y otros) han dado motivo a censuras agrias, descontento entre los católicos sensatos y un protesta general de ricos y pobres, porque se trata de una campaña de trasquilamiento del rebaño, de un verdadero blitzkrieg contra los bolsillos y el sentido moral de Caguas.

"Uno de los boxeadores salió noqueado, pero realmente lo que ha salido noqueado es el prestigio del catolicismo en Caguas por mor de unos redentoristas que están por redimirse."

LO DEGRADAN

Según información de estos días, el comandante general Henry J. F. Miller, quien se encontraba destacado en Inglaterra cuando sucedió el incidente que aquí se narra, fué degradado. Se le acusa a Miller de haber soltado la lengua demasiado, revelando la fecha en que habría de ocurrir la invasión de Europa. ¿La causa? Unos palos de ron, diríamos aquí; allá, varios cocteles, no sabemos cuántos, pero sí los suficientes para hacerle perder el sentido de respeto y responsabilidad. Sin duda que la degradación habrá hecho pensar seriamente a Miller, y lo probable es que pase algún tiempo antes de que vuelva a tomarse otra copa.

Esto nos recuerda el caso de Pearl

(Cont. en la pág. 14, Col. 3.)

DE TODO UN POCO

"UN VASO DE AGUA FRIA SOLAMENTE"

Mateo 10:42

Solamente espero pasar una vez por este mundo. Por lo tanto, cualquier buena obra, beneficio o servicio que puedo prestar a cualquier hombre o animal, permíteme que lo haga ahora. No permitas que lo descuide o retarde, porque no volveré a pasar por este camino. (Un dicho de los Antiguos Amigos.)

Lo que te causa grandes dolores de cabeza no es lo que has hecho, sino lo que has dejado de hacer. La carta que no escribiste, las palabras cariñosas que dejaste de pronunciar, la flor que pudiste haber enviado, son los fantasmas que te visitan por la noche.

La piedra que pudiste haber quitado del camino de tu hermano; el consejo alentador que no diste, por estar demasiado ocupado; el apretón de manos que omitiste; el tono amistoso con que debiste haber hablado, y con el cual no pensaste, es lo que te atormentará.

Estos pequeños actos de cariño que tan fácilmente pasan por ti desapercibidos, estas oportunidades que aún los mortales tienen para que se porten como ángeles, se nos presentan, por la noche, en el silencio y en todas partes.

La vida, querido amigo, es demasiado corta, y la aflicción demasiado larga. No dejes que tu compasión sea ineficaz por haber acudido a ayudar a tu prójimo demasiado tarde.

No, no es lo que has hecho, sino lo que has dejado de hacer, lo que verdaderamente te causará terribles dolores de cabeza.—**Adelaide Proctor.**

Manantiales en el Desierto

* * *

EVITO LA PELEA

Un cristiano de temperamento pacífico tenía negocios con un hombre de ánimo exaltado, y éste, aprovechándose de la bondad del otro, le endosaba con frecuencia los epítetos más insultantes. Habiendo llegado la tormenta a su punto máximo, el cristiano, en palabras templadas, le dijo: "Si hubiera en mí un demonio tan grande como el que está con usted, ya hace rato que le hubiera brincado encima." Y dicho esto, siguió su camino.

Religious Telescope.

MI MADRE

Un poema de amor y ternura
Al ver la luz primera me encontré;
Era una madre virtuosa y pura,
Dulce como la miel.

Sus grandes ojos de mirar sereno,
Pletóricos de ensueños para mí,
Me hacen ser noble, obediente y bueno
Y sentirme feliz.

Angel de paz que aleja mi quebranto,
Espejo claro que copia mi sentir;
Precioso paño que enjuga mi llanto,
Eso eres para mí.

Aureola de luz alba que sólo fulges
Para alumbrar mis pasos cada día;
Bálsamo puro que del cielo surges,
Eso eres, madre mía.

Modesta flor que perfuma mi vida;
Savia fecunda que me fortalece;
Por ti mi corazón late y se inspira,
Por ti hoy se enternece.

Porque eres santa y llena de virtud
Yo te adoro y te rindo pleitesía,
Y por verte dichosa, mi gratitud
Te canto en mi poesía.

Y en este hermoso y memorable día
Tú, que del amor divino tienes tanto,
Perdona, ¡oh madre! las ofensas mías
Y dirige mis pasos.

Inocencia Quiñones de Aguayo.

* * *

LA ARAÑA

No hay variedad de insecto que recompense mejor el estudio científico que la araña, dice el señor Everett Spring. Sin embargo, hasta ahora ni siquiera la habilidad del naturalista ha podido sacar partido de las labores de este insecto, porque aunque la araña hace seda de buena calidad, todos los esfuerzos por producirla para el comercio en cantidad que valiese la pena, han fracasado.

Una especie de arañas habita en cuevas. Cava en la tierra, forra su cueva con seda y le hace una puerta, a la cual pone goznes, dando así carácter de privado a su vivienda.

El insecto es generalmente solitario, de disposición nada sociable y hasta de costumbres rencillosas. Cuando hay dos o más arañas juntas, el primer resultado es una lucha libre y general, y cuanto más grande es el número de arañas, tanto más muertas hay. Todos los esfuerzos por inducir a la familia de las arañas a vivir en armonía con sus varios miembros y a hilar para la especie humana, han resultado infructuosos. Si no fuese por este hecho, la seda de araña estaría tan común como la que produce el gusano de seda.

* * *

¿QUE SERA?

Con una flor perfumada
Y el nombre de un habitante
De la Europa ensangrentada,
Se forma algo importante
Que huele a cosa sagrada.

Solución: **Rosa, Ario,** que forman ROSARIO.

* * *

OTROS GRANDES PATRIOTAS

Si quieres conocer a otros grandes patriotas, mira a los hombres que trabajan callados en los talleres y en los campos, y en todo sitio de labor honrada. El que rompe la tierra con su arado; el que levanta un muro, ladrillo por ladrillo; los que tienden un riel, con dolor de su cintura; los heroicos forjadores de la belleza, de la verdad y del bien, sirven y honran a su patria en su silencio, y en silencio la engrandecen cada minuto con su esfuerzo. Todo aquello que enorgullece a la república lo hicieron éstos que trabajan callados, callados para la vanidad y la mentira.

Constancia C. Vigil.

* * *

EL DOMINGO EN RUSIA

El gobierno ruso ha visto conveniente volver al domingo como día de descanso. Se probaron semanas de cinco y de seis días como el Gobierno Francés substituyó una semana de diez días después de la Revolución. Por la práctica se ha visto que un día de descanso en cada siete es mejor. El señor Emylian Yaroslavsky, caudillo de los **Bezboznik** (sociedad de ateístas), se opuso a la idea diciendo que la elección del domingo sería una victoria para la religión cristiana; que el gobierno debía escoger otro día de la semana. El señor Stalin contestó que sería imposible instituir otro día, puesto que grandes multitudes de personas no habían dejado de observar el domingo como día de descanso.